

Attityder till bildning och lärande

[SOM-rapport nr 2026:18]





Innehållsförteckning

Introduktion.....	1
Tabell 1a Uppfattning om att "Desinformation är ett hot mot demokratin", efter bakgrundsfaktorer, 2025	3
Tabell 1b Uppfattning om att "Desinformation är ett hot mot demokratin", efter arbete, utbildning och inkomst, 2025	4
Tabell 1c Uppfattning om att "Desinformation är ett hot mot demokratin", efter medievanor, 2025.....	5
Tabell 1d Uppfattning om att "Desinformation är ett hot mot demokratin", efter politiska faktorer, 2025	6
Tabell 2a Uppfattning om att "Utbildning rustar medborgare mot desinformation", efter bakgrundsfaktorer, 2025	7
Tabell 2b Uppfattning om att "Utbildning rustar medborgare mot desinformation", efter arbete, utbildning och inkomst, 2025	8
Tabell 2c Uppfattning om att "Utbildning rustar medborgare mot desinformation", efter medievanor, 2025	9
Tabell 2d Uppfattning om att "Utbildning rustar medborgare mot desinformation", efter politiska faktorer, 2025	10
Tabell 3a Uppfattning om: Hur kunskapen om hur man påverkar samhället förändrats i Sverige de senaste 10 åren efter bakgrundsfaktorer, 2025.....	11
Tabell 3b Uppfattning om: Hur kunskapen om hur man påverkar samhället förändrats i Sverige de senaste 10 åren, efter arbete, utbildning och inkomst, 2025	12
Tabell 3c Uppfattning om: Hur kunskapen om hur man påverkar samhället förändrats i Sverige de senaste 10 åren, efter medievanor, 2025	13
Tabell 3d Uppfattning om: Hur kunskapen om hur man påverkar samhället förändrats i Sverige de senaste 10 åren, efter politiska faktorer, 2025	14
Tabell 4a Uppfattning om: Hur tillgång till mötesplatser där man kan lära känna nya människor förändrats i Sverige de senaste 10 åren, efter bakgrundsfaktorer, 2025	15
Tabell 4b Uppfattning om: Hur tillgång till mötesplatser där man kan lära känna nya människor förändrats i Sverige de senaste 10 åren, efter arbete, utbildning och inkomst, 2025	16
Tabell 4c Uppfattning om: Hur tillgång till mötesplatser där man kan lära känna nya människor förändrats i Sverige de senaste 10 åren, efter medievanor, 2025.....	17
Tabell 4d Uppfattning om: Hur tillgång till mötesplatser där man kan lära känna nya människor förändrats i Sverige de senaste 10 åren, efter politiska faktorer, 2025.....	18
Tabell 5a Uppfattning om: Hur kunskaper i främmande språk förändrats i Sverige de senaste 10 åren, efter bakgrundsfaktorer, 2025	19
Tabell 5b Uppfattning om: Hur kunskaper i främmande språk förändrats i Sverige de senaste 10 åren, efter arbete, utbildning och inkomst, 2025.....	20
Tabell 5c Uppfattning om: Hur kunskaper i främmande språk förändrats i Sverige de senaste 10 åren, efter medievanor, 2025	21



Tabell 5d	Uppfattning om: Hur kunskaper i främmande språk förändrats i Sverige de senaste 10 åren, efter politiska faktorer, 2025	22
Tabell 6a	Uppfattning om: Hur förmåga till källkritik förändrats i Sverige de senaste 10 åren, efter bakgrundsfaktorer, 2025	23
Tabell 6b	Uppfattning om: Hur förmåga till källkritik förändrats i Sverige de senaste 10 åren, efter arbete, utbildning och inkomst, 2025	24
Tabell 6c	Uppfattning om: Hur förmåga till källkritik förändrats i Sverige de senaste 10 åren, efter medievernor, 2025	25
Tabell 6d	Uppfattning om: Hur förmåga till källkritik förändrats i Sverige de senaste 10 åren, efter politiska faktorer, 2025.....	26
Tabell 7a	Uppfattning om: Hur läsförståelse förändrats i Sverige de senaste 10 åren, efter bakgrundsfaktorer, 2025	27
Tabell 7b	Uppfattning om: Hur läsförståelse förändrats i Sverige de senaste 10 åren, efter arbete, utbildning och inkomst, 2025	28
Tabell 7c	Uppfattning om: Hur läsförståelse förändrats i Sverige de senaste 10 åren, efter medievernor, 2025.....	29
Tabell 7d	Uppfattning om: Hur läsförståelse förändrats i Sverige de senaste 10 åren, efter politiska faktorer, 2025	30
Tabell 8a	Uppfattning om: Hur skrivförmåga förändrats i Sverige de senaste 10 åren, efter bakgrundsfaktorer, 2025	31
Tabell 8b	Uppfattning om: Hur skrivförmåga förändrats i Sverige de senaste 10 åren, efter arbete, utbildning och inkomst, 2025	32
Tabell 8c	Uppfattning om: Hur skrivförmåga förändrats i Sverige de senaste 10 åren, efter medievernor, 2025.....	33
Tabell 8d	Uppfattning om: Hur skrivförmåga förändrats i Sverige de senaste 10 åren, efter politiska faktorer, 2025	34
Tabell 9a	Uppfattning om: Hur samtalsförmåga förändrats i Sverige de senaste 10 åren, efter bakgrundsfaktorer, 2025	35
Tabell 9b	Uppfattning om: Hur samtalsförmåga förändrats i Sverige de senaste 10 åren, efter arbete, utbildning och inkomst, 2025	36
Tabell 9c	Uppfattning om: Hur samtalsförmåga förändrats i Sverige de senaste 10 åren, efter medievernor, 2025.....	37
Tabell 9d	Uppfattning om: Hur samtalsförmåga förändrats i Sverige de senaste 10 åren, efter politiska faktorer, 2025.....	38
Tabell 10a	Uppfattning om: Hur kunskap om naturen förändrats i Sverige de senaste 10 åren, efter bakgrundsfaktorer, 2025	39
Tabell 10b	Uppfattning om: Hur kunskap om naturen förändrats i Sverige de senaste 10 åren, efter arbete, utbildning och inkomst, 2025	40
Tabell 10c	Uppfattning om: Hur kunskap om naturen förändrats i Sverige de senaste 10 åren, efter medievernor, 2025.....	41
Tabell 10d	Uppfattning om: Hur kunskap om naturen förändrats i Sverige de senaste 10 åren, efter politiska faktorer, 2025.....	42



Tabell 11a	Uppfattning om: Hur hantverksfärdigheter förändrats i Sverige de senaste 10 åren, efter bakgrundsfaktorer, 2025	43
Tabell 11b	Uppfattning om: Hur hantverksfärdigheter förändrats i Sverige de senaste 10 åren, efter arbete, utbildning och inkomst, 2025	44
Tabell 11c	Uppfattning om: Hur hantverksfärdigheter förändrats i Sverige de senaste 10 åren, efter medievanor, 2025	45
Tabell 11d	Uppfattning om: Hur hantverksfärdigheter förändrats i Sverige de senaste 10 åren, efter politiska faktorer, 2025.....	46
Tabell 12a	Uppfattning om: Hur kunskap om ekonomi förändrats i Sverige de senaste 10 åren, efter bakgrundsfaktorer, 2025	47
Tabell 12b	Uppfattning om: Hur kunskap om ekonomi förändrats i Sverige de senaste 10 åren, efter arbete, utbildning och inkomst, 2025	48
Tabell 12c	Uppfattning om: Hur kunskap om ekonomi förändrats i Sverige de senaste 10 åren, efter medievanor, 2025	49
Tabell 12d	Uppfattning om: Hur kunskap om ekonomi förändrats i Sverige de senaste 10 åren, efter politiska faktorer, 2025.....	50
Tabell 13a	Uppfattning om: Hur kunskap om arbetsmarknaden förändrats i Sverige de senaste 10 åren, efter bakgrundsfaktorer, 2025	51
Tabell 13b	Uppfattning om: Hur kunskap om arbetsmarknaden förändrats i Sverige de senaste 10 åren, efter arbete, utbildning och inkomst, 2025.....	52
Tabell 13c	Uppfattning om: Hur kunskap om arbetsmarknaden förändrats i Sverige de senaste 10 åren, efter medievanor, 2025	53
Tabell 13d	Uppfattning om: Hur kunskap om arbetsmarknaden förändrats i Sverige de senaste 10 åren, efter politiska faktorer, 2025.....	54
Tabell 14a	Uppfattning om: Hur fysisk hälsa förändrats i Sverige de senaste 10 åren, efter bakgrundsfaktorer, 2025	55
Tabell 14b	Uppfattning om: Hur fysisk hälsa förändrats i Sverige de senaste 10 åren, efter arbete, utbildning och inkomst, 2025	56
Tabell 14c	Uppfattning om: Hur fysisk hälsa förändrats i Sverige de senaste 10 åren, efter medievanor, 2025	57
Tabell 14d	Uppfattning om: Hur fysisk hälsa förändrats i Sverige de senaste 10 åren, efter politiska faktorer, 2025	58
Tabell 15a	Uppfattning om: Hur psykisk hälsa förändrats i Sverige de senaste 10 åren, efter bakgrundsfaktorer, 2025	59
Tabell 15b	Uppfattning om: Hur psykisk hälsa förändrats i Sverige de senaste 10 åren, efter arbete, utbildning och inkomst, 2025	60
Tabell 15c	Uppfattning om: Hur psykisk hälsa förändrats i Sverige de senaste 10 åren, efter medievanor, 2025	61
Tabell 15d	Uppfattning om: Hur psykisk hälsa förändrats i Sverige de senaste 10 åren, efter politiska faktorer, 2025	62
Tabell 16a	Uppfattning om det offentliga bör stödja livslångt lärande för de som arbetar, efter bakgrundsfaktorer, 2025	63



Tabell 16b	Uppfattning om det offentliga bör stödja livslångt lärande för de som arbetar, efter arbete, utbildning och inkomst, 2025	64
Tabell 16c	Uppfattning om det offentliga bör stödja livslångt lärande för de som arbetar, efter medievanor, 2025	65
Tabell 16d	Uppfattning om det offentliga bör stödja livslångt lärande för de som arbetar, efter politiska faktorer, 2025	66
Tabell 17a	Uppfattning om det offentliga bör stödja livslångt lärande för arbetslösa, efter bakgrundsfaktorer, 2025	67
Tabell 17b	Uppfattning om det offentliga bör stödja livslångt lärande för arbetslösa, efter arbete, utbildning och inkomst, 2025	68
Tabell 17c	Uppfattning om det offentliga bör stödja livslångt lärande för arbetslösa, efter medievanor, 2025	69
Tabell 17d	Uppfattning om det offentliga bör stödja livslångt lärande för arbetslösa, efter politiska faktorer, 2025	70
Tabell 18a	Uppfattning om det offentliga bör stödja livslångt lärande för pensionärer, efter bakgrundsfaktorer, 2025	71
Tabell 18b	Uppfattning om det offentliga bör stödja livslångt lärande för pensionärer, efter arbete, utbildning och inkomst, 2025	72
Tabell 18c	Uppfattning om det offentliga bör stödja livslångt lärande för pensionärer, efter medievanor, 2025	73
Tabell 18d	Uppfattning om det offentliga bör stödja livslångt lärande för pensionärer, efter politiska faktorer, 2025	74
Tabell 19a	Uppfattning om det offentliga bör stödja livslångt lärande för övriga vuxna utanför arbetsmarknaden, efter bakgrundsfaktorer, 2025.....	75
Tabell 19b	Uppfattning om det offentliga bör stödja livslångt lärande för övriga vuxna utanför arbetsmarknaden, efter arbete, utbildning och inkomst, 2025.....	76
Tabell 19c	Uppfattning om det offentliga bör stödja livslångt lärande för övriga vuxna utanför arbetsmarknaden, efter medievanor, 2025	77
Tabell 19d	Uppfattning om det offentliga bör stödja livslångt lärande för övriga vuxna utanför arbetsmarknaden, efter politiska faktorer, 2025	78
Tabell 20a	Uppfattning om det offentliga bör stödja livslångt lärande för att främja utrikes föddas etablering, efter bakgrundsfaktorer, 2025.....	79
Tabell 20b	Uppfattning om det offentliga bör stödja livslångt lärande för att främja utrikes föddas etablering, efter arbete, utbildning och inkomst, 2025	80
Tabell 20c	Uppfattning om det offentliga bör stödja livslångt lärande för att främja utrikes föddas etablering, efter medievanor, 2025.....	81
Tabell 20d	Uppfattning om det offentliga bör stödja livslångt lärande för att främja utrikes föddas etablering, efter politiska faktorer, 2025	82



Introduktion

SOM-undersökningarna genomförs varje år sedan 1986 av SOM-institutet vid Göteborgs universitet. Syftet med undersökningarna är att kartlägga svensk opinion och belysa hur svenska folkets vanor och attityder förändras över tid. SOM-institutet är en centrumbildning vid Institutionen för journalistik, medier och kommunikation (JMG), Göteborgs universitet och har sin bakgrund i ett långvarigt samarbete mellan de två grundarinstitutionerna Statsvetenskapliga institutionen och Institutionen för journalistik, medier och kommunikation (JMG). Sedan 2017 är SOM-institutet även inrättat som en fakultetsgemensam forskningsinfrastruktur vid samhällsvetenskapliga fakulteten, Göteborgs universitet. Den nationella SOM-undersökningen genomförs i samverkan med forskare från olika discipliner, främst inom samhällsvetenskap.

SOM-undersökningens rapportserie står för en betydande del av resultatredovisningen av SOM-undersökningarna. Resultat publiceras även i form av presentationer och fördjupade analyser i de återkommande forskarantologierna. Alla publikationer finns tillgängliga för nedladdning på SOM-institutets webbsida www.gu.se/som-insitutet. En utförlig metoddokumentation från den nationella SOM-undersökningen 2025 finns tillgänglig på hemsidan¹.

Den nationella SOM-undersökningen 2025

Fältarbetet för den nationella SOM-undersökningen följer i huvudsak samma upplägg från år till år. Undersökningen 2025 använde en undersökningsdesign som kallas blandad datainsamling (*mixed mode*) vilket innebär att data primärt samlades in via postenkäter, men respondenterna gavs även möjlighet att fylla i enkäten på internet.

Undersökningen skickades ut till ett sannolikhetsurval av den svenska befolkningen. Urvalsramen innefattade alla svenska och utländska medborgare med primär adress i Sverige och som var minst 16 år. År 2025 ingick 33 750 personer i det totala urvalet. Den totala urvalsstorleken delades in i nio jämnstora grupper till vilka olika editioner av SOM-undersökningen 2025 skickades. Samtliga formulär innehöll 12 sidor med frågor varav ett antal sidor är fyllda med projektspecifika frågor vilka varierar mellan formulären.

Svaren samlades in mellan den 15 september och 30 december 2025. En stor andel av svaren inkom tidigt och 30 dagar in i fältarbetet hade drygt 60 procent av de slutgiltiga svaren kommit in. Under fältperioden genomfördes en serie påminnelser via post, SMS och till digital brevlåda.

Svarsfrekvens och representativitet

Av det ursprungliga urvalet på totalt 33 750 personer var det 17 178 personer som besvarade och skickade in formuläret vilket motsvarar en nettosvarsfrekvens på 52 procent².

Vilka som svarar och vilka som inte svarar på en frågeundersökning har betydelse för tolkningen av undersökningens resultat. Om en viss grupp är underrepresenterad och samma grupps svar tenderar att skilja sig från övrigas blir studiens resultat mindre giltiga för populationen som helhet. Trots att knappt hälften av respondenterna inte svarar på enkäten är den demografiska representativiteten i svarsgruppen god i de flesta avseenden. I figur 1 görs det däremot tydligt att en lägre andel i de yngre åldersgrupperna svarar på den nationella SOM-undersökningen. Sedan 2017 får respondenterna en belöning i form av skraplott eller värdecheck efter inskickat svar. Tidigare forskning, samt experiment på SOM-institutet, visar att detta ger en positiv effekt på svarsfrekvensen och förbättrar de yngre åldersgruppernas representativitet.

¹ <https://www.gu.se/som-institutet/som-undersokningarna/metod-0>

² I nettosvarsfrekvensen har det så kallade naturliga bortfallet definierats bort. Till det naturliga bortfallet förs personer som är fysiskt eller mentalt oförmögna att svara på enkäten, personer som är avlidna, bortresta under större delen av fältperioden, emigrerade, har språksvårigheter eller inte alls talar svenska. Sammanlagt 441 personer, motsvarande 1,3 procent, har räknats bort som naturligt bortfall.



Figur 1 Svarefrekvens i olika åldersgrupper 2000–2025 (procent)

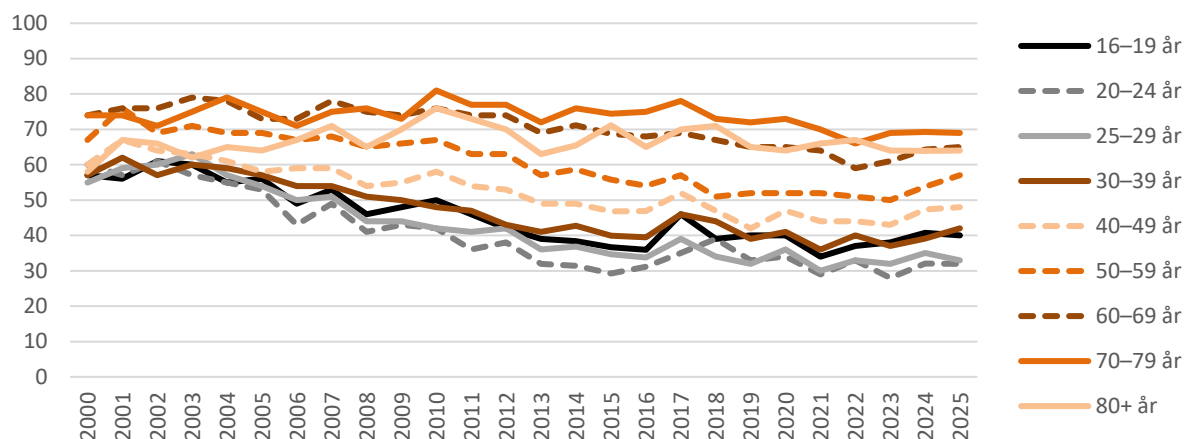

Kommentar: I den yngsta åldersgruppen ingick 15-åringar t o m 2008. I den äldsta åldersgruppen ingick 80–85 åringar t o m 2021. Från 2022 ingår 80–90 åringar i den äldsta åldersgruppen. Från 2024 finns det ingen övre åldersgräns.

Träffsäkerheten i attitydfrågor om politiska förslag och bedömningar av ekonomin är hög trots variationen i svarsfrekvens mellan olika åldersgrupper. Vissa frågor, exempelvis nyhetskonsumtion, påvisar större generationsskillnader och riskerar därmed att få skeva estimat till följd av att delar av befolkningen är underrepresenterade i svarsgruppen. Trots detta har en intern utredning visat att denna skevhet inte är stor nog för att viktade estimat är nödvändigt att sammanställa på generell basis³.

Procentskattningar och felmarginaler

SOM-undersökningarna bygger på ett slumpmässigt urval av den svenska befolkningen. Resultat från sådana urvalsundersökningar är alltid förknippade med en osäkerhet som kan uttryckas i form av en felmarginal. Med hjälp av en felmarginal går det att beräkna ett konfidensintervall kring till exempel en procentskattning. Vi kan förvänta oss att procenttalet för hela populationen befinner sig inom konfidensintervallet i 95 fall av 100 i en tänkt situation med många upprepade mätningar. Att vara medveten om felmarginalen gör att vi lättare undviker att dra slutsatser om förändringar eller gruppskillnader som enbart beror på slumpen. Tabellen nedan ger några exempel på hur stor felmarginalen är vid olika gruppstorlekar och procentskattningar.

Tabell 1 Lathund för procentskattningar vid olika gruppstorlekar (felmarginaler och procentenheter)

Skattning	100	200	400	800	1 000	2 000
50 procent	±9,8	±6,9	±4,9	±3,5	±3,1	±2,2
30 procent	±9,0	±6,4	±4,5	±3,2	±2,8	±2,0
10 procent	±5,9	±4,2	±2,9	±2,1	±1,9	±1,3
6 procent	±4,7	±3,3	±2,3	±1,6	±1,5	±1,0
2 procent	±2,7	±1,9	±1,4	±1,0	±0,9	±0,6

SOM-institutet har i samverkan med Folkbildningsrådet och Folkuniversitetet undersökt attityder till bildning och lärande. Frågorna ställdes i formulär 8. Rapporten är framtagen av biträdande undersökningsledare Klara Persson. Vid frågor, kontakta SOM-institutet på info@som.gu.se eller 031 786 3300.

³ Freja Wessman & Cornelia Andersson (2025). Utvärdering av vikters effekt i den nationella SOM-undersökningen 1991–2022. SOM-rapport 2025:43, SOM-institutet, Göteborgs universitet.



Tabell 1a Uppfattning om att "Desinformation är ett hot mot demokratin", efter bakgrundsfaktorer, 2025 (procent)

		Instämmer helt	Instämmer delvis	Instämmer knappast	Instämmer inte alls	Summa procent	Antal svarande
	Samtliga	73	21	4	2	100	1 760
<i>Kön</i>	Kvinna	73	21	4	2	100	895
	Man	73	21	4	2	100	858
<i>Ålder 4-delad</i>	16–29 år	60	31	6	3	100	240
	30–49 år	73	21	4	2	100	512
	50–64 år	79	17	4	0	100	449
	65+ år	76	20	3	1	100	559
<i>Ålder 8-delad</i>	16–19 år	57	34	6	3	100	70
	20–24 år	54	34	8	4	100	77
	25–29 år	68	26	4	2	100	93
	30–39 år	72	20	5	3	100	257
	40–49 år	72	22	4	2	100	255
	50–59 år	76	20	4	0	100	277
	60–75 år	80	16	3	1	100	470
	76+ år	75	21	3	1	100	261
<i>Riksområde</i>	Stockholm	74	20	4	2	100	374
	Östra mellansverige	71	22	5	2	100	291
	Småland med öarna	73	23	3	1	100	145
	Sydsverige	77	18	5	0	100	280
	Västsverige	75	19	4	2	100	370
	Norra mellansverige	73	24	3	0	100	151
	Mellersta Norrland	63	31	3	3	100	61
Övre Norrland	74	24	1	1	100	88	
<i>Boendeområde</i>	Ren landsbygd	69	26	3	2	100	229
	Mindre tätort	76	20	3	1	100	324
	Stad/större tätort	74	20	5	1	100	819
	Sthlm/Gbg/Malmö	77	17	3	3	100	320
<i>Uppväxtområde</i>	Ren landsbygd	70	25	3	2	100	319
	Mindre tätort	77	19	3	1	100	477
	Stad/större tätort	77	19	3	1	100	380
	Sthlm/Gbg/Malmö	78	18	3	1	100	289
	Annat land i Norden	(72)	(20)	(8)	(0)	100	25
	Annat land i Europa	72	21	7	0	100	58
Land utanför Europa	62	23	11	4	100	74	
<i>Civilstånd</i>	Ensamstående/singel	65	27	5	3	100	420
	I ett förhållande	74	20	5	1	100	117
	Sambo	71	23	5	1	100	328
	Gift/i registrerat partnerskap	79	17	3	1	100	758
	Änka/änkling	82	18	0	0	100	72
<i>Hushåll med barn</i>	Ja	73	21	5	1	100	564
	Nej	73	21	4	2	100	588
<i>Subjektiv klass</i>	Arbetarklass	71	24	3	2	100	384
	Medelklass	77	18	4	1	100	826
	Övre medelklass/överklass	79	17	3	1	100	366

Kommentar: Frågan lyder: 'I vilken utsträckning instämmer du i följande påståenden?'. Procentandelarna baseras på de som besvarat frågan. Resultat inom parentes är baserade på färre än 50 svarspersoner.

Källa: Den nationella SOM-undersökningen 2025.



Tabell 1b Uppfattning om att "Desinformation är ett hot mot demokratin", efter arbete, utbildning och inkomst, 2025 (procent)

		Instämmer helt	Instämmer delvis	Instämmer knappast	Instämmer inte alls	Summa procent	Antal svarande
	<i>Samtliga</i>	73	21	4	2	100	1 760
<i>Utbildningsnivå¹</i>	Låg	68	25	6	1	100	212
	Medellåg	69	25	4	2	100	511
	Medelhög	74	20	5	1	100	343
	Hög	82	15	2	1	100	618
<i>Egen inkomst</i>	Max 14 999 kr	69	26	4	1	100	280
	15 000 kr – 24 999 kr	73	22	4	1	100	314
	25 000 kr – 44 999 kr	72	21	5	2	100	660
	Minst 45 000 kr	82	14	3	1	100	398
<i>Hushållsinkomst²</i>	Låg	69	23	6	2	100	333
	Mellan	74	21	4	1	100	698
	Hög	81	16	2	1	100	561
<i>Arbetsmarknadsstatus</i>	Förvärvsarbetande ³	76	19	4	1	100	828
	Arbetslös ⁴	59	30	7	4	100	71
	Ålders-/avtalspensionär	77	20	3	0	100	506
	Sjuk-/aktivitetsersättning	(69)	(28)	(3)	(0)	100	29
	Studerande	74	22	4	0	100	116
<i>Anställningssektor</i>	Statlig	77	21	2	0	100	197
	Kommunal	78	17	4	1	100	328
	Regional	76	17	4	3	100	137
	Privat	76	20	3	1	100	848
	Ideell org./stiftelse	(72)	(22)	(3)	(3)	100	36
<i>Yrkesgrupp</i>	Tjänsteman	81	16	2	1	100	898
	Företagare	80	15	4	1	100	84
	Jordbrukare	(77)	(23)	(0)	(0)	100	26
	Arbetare	68	25	5	2	100	509

Kommentar: Frågan lyder: 'I vilken utsträckning instämmer du i följande påståenden?'. Procentandelarna baseras på de som besvarat frågan. Resultat inom parentes är baserade på färre än 50 svarspersoner. ¹Låg = grundskola eller motsvarande, Medellåg = gymnasium eller motsvarande, Medelhög = eftergymnasial utbildning ej högskola/universitet eller högskola/universitet kortare än 3 år, Hög = högskola/universitet minst 3 år. ²Låg = max 300 000 kr per år, Mellan = 301 000 – 800 000 kr per år, Hög = Mer än 800 000 kr per år. ³I kategorin 'Förvärvsarbetande' ingår även sjukskrivna och föräldralediga. ⁴Här ingår svarsalternativen 'Har arbete i arbetsmarknadspolitiska åtgärder/genomgår arbetsmarknadsutbildning' och 'Arbetslös'.

Källa: Den nationella SOM-undersökningen 2025.



Tabell 1c Uppfattning om att "Desinformation är ett hot mot demokratin", efter medievanor, 2025 (procent)

		Instämmer helt	Instämmer delvis	Instämmer knappast	Instämmer inte alls	Summa procent	Antal svarande
	<i>Samtliga</i>	73	21	4	2	100	1 760
<i>Morgontidningsläsning¹</i>	Dagligen	79	19	2	0	100	152
	5–6 dagar/vecka	(79)	(18)	(3)	(0)	100	34
	3–4 dagar/vecka	79	17	4	0	100	71
	1–2 dagar/vecka	80	15	5	0	100	65
	Mer sällan	81	12	5	2	100	82
	Aldrig	73	21	4	2	100	1 149
<i>Kvällstidningsläsning på nätet</i>	Dagligen	74	21	4	1	100	474
	5–6 dagar/vecka	76	23	0	1	100	106
	3–4 dagar/vecka	69	22	8	1	100	151
	1–2 dagar/vecka	72	21	7	0	100	196
	Mer sällan	77	18	3	2	100	358
	Aldrig	73	21	3	3	100	393
<i>Sociala medier</i>	Dagligen	73	21	4	2	100	579
	5–6 dagar/vecka	70	25	4	1	100	124
	3–4 dagar/vecka	72	22	5	1	100	167
	1–2 dagar/vecka	75	19	6	0	100	144
	Mer sällan	78	19	2	1	100	202
	Aldrig	80	16	2	2	100	261
<i>Aktuellt/rapport</i>	Dagligen	80	17	2	1	100	543
	5–6 dagar/vecka	82	15	2	1	100	132
	3–4 dagar/vecka	72	22	5	1	100	167
	1–2 dagar/vecka	70	24	5	1	100	214
	Mer sällan	69	25	5	1	100	386
	Aldrig	69	20	6	5	100	185

Kommentar: Frågan lyder: 'I vilken utsträckning instämmer du i följande påståenden?'. Procentandelarna baseras på de som besvarat frågan. Resultat inom parentes är baserade på färre än 50 svarspersoner. ¹Avser läsning av morgontidning på papper.

Källa: Den nationella SOM-undersökningen 2025.



Tabell 1d Uppfattning om att "Desinformation är ett hot mot demokratin", efter politiska faktorer, 2025 (procent)

		Instämmer helt	Instämmer delvis	Instämmer knappast	Instämmer inte alls	Summa procent	Antal svarande
	<i>Samtliga</i>	73	21	4	2	100	1 760
<i>Politiskt intresse</i>	Mycket intresserad	82	13	3	2	100	322
	Ganska intresserad	79	17	3	1	100	797
	Inte särskilt intresserad	64	31	4	1	100	489
	Inte alls intresserad	53	27	13	7	100	140
<i>Ideologisk orientering¹</i>	Klart till vänster	86	13	1	0	100	239
	Något till vänster	83	15	2	0	100	409
	Varken eller	66	25	6	3	100	465
	Något till höger	71	25	3	1	100	395
	Klart till höger	65	26	7	2	100	228
<i>Partisympati</i>	Vänsterpartiet	86	12	2	0	100	130
	Socialdemokraterna	79	17	3	1	100	555
	Centerpartiet	82	18	0	0	100	91
	Liberalerna	(87)	(13)	(0)	(0)	100	38
	Moderaterna	74	23	3	0	100	329
	Kristdemokraterna	65	33	2	0	100	55
	Miljöpartiet	91	9	0	0	100	90
	Sverigedemokraterna	56	31	9	4	100	252
<i>Medlem i parti</i>	Nej	74	21	4	1	100	1 589
	Ja ²	85	14	1	0	100	90
<i>Medlem i förening/organisation</i>	Nej	69	23	6	2	100	868
	Ja	79	18	2	1	100	620
	Ja, och har uppdrag	82	17	1	0	100	186
<i>Tillit till andra människor</i>	Låg (0–3)	55	35	6	4	100	217
	Medel (4–6)	72	20	6	2	100	527
	Hög (7–10)	81	17	2	0	100	927
<i>Förtroende för sv. myndigheter</i>	Mycket stort förtroende	89	7	3	1	100	167
	Ganska stort förtroende	78	20	2	0	100	996
	Ganska litet förtroende	65	26	6	3	100	461
	Mycket litet förtroende	57	23	12	8	100	111

Kommentar: Frågan lyder: 'I vilken utsträckning instämmer du i följande påståenden?'. Procentandelarna baseras på de som besvarat frågan. Resultat inom parentes är baserade på färre än 50 svarspersoner.¹ Frågan lyder: 'Man talar ibland om att politiska åsikter kan placeras in på en vänster–högerskala. Var någonstans skulle du placera dig själv på en sådan skala?'. ²Inkluderar även svarsalternativet '...och jag har någon typ av uppdrag'.

Källa: Den nationella SOM-undersökningen 2025.



Tabell 2a Uppfattning om att "Utbildning rustar medborgare mot desinformation", efter bakgrundsfaktorer, 2025 (procent)

		Instämmer helt	Instämmer delvis	Instämmer knappast	Instämmer inte alls	Summa procent	Antal svarande
	Samtliga	65	27	6	2	100	1 739
<i>Kön</i>	Kvinna	65	27	6	2	100	884
	Man	65	27	6	2	100	848
<i>Ålder 4-delad</i>	16–29 år	57	31	9	3	100	239
	30–49 år	66	26	6	2	100	508
	50–64 år	69	24	5	2	100	443
	65+ år	64	29	5	2	100	549
<i>Ålder 8-delad</i>	16–19 år	55	31	10	4	100	70
	20–24 år	59	28	9	4	100	76
	25–29 år	58	33	9	0	100	93
	30–39 år	65	25	7	3	100	253
	40–49 år	65	28	6	1	100	255
	50–59 år	67	24	6	3	100	275
	60–75 år	70	24	4	2	100	459
	76+ år	59	34	5	2	100	258
<i>Riksområde</i>	Stockholm	70	22	6	2	100	370
	Östra mellansverige	61	29	8	2	100	290
	Småland med öarna	62	29	6	3	100	144
	Sydsverige	68	25	6	1	100	276
	Västsverige	61	31	5	3	100	365
	Norra mellansverige	68	25	7	0	100	146
	Mellersta Norrland	61	30	2	7	100	60
	Övre Norrland	63	28	6	3	100	88
<i>Boendeområde</i>	Ren landsbygd	64	28	5	3	100	226
	Mindre tätort	63	30	5	2	100	317
	Stad/större tätort	65	26	7	2	100	810
	Sthlm/Gbg/Malmö	70	23	4	3	100	318
<i>Uppväxtområde</i>	Ren landsbygd	63	28	6	3	100	320
	Mindre tätort	68	25	5	2	100	471
	Stad/större tätort	67	27	4	2	100	377
	Sthlm/Gbg/Malmö	70	23	5	2	100	286
	Annat land i Norden	(56)	(35)	(9)	(0)	100	23
	Annat land i Europa	49	34	15	2	100	53
	Land utanför Europa	50	35	11	4	100	74
<i>Civilstånd</i>	Ensamstående/singel	59	29	7	5	100	411
	I ett förhållande	62	30	6	2	100	115
	Sambo	65	27	6	2	100	321
	Gift/i registrerat partnerskap	68	26	5	1	100	755
	Änka/änkling	64	25	8	3	100	72
<i>Hushåll med barn</i>	Ja	63	27	8	2	100	555
	Nej	68	24	5	3	100	578
<i>Subjektiv klass</i>	Arbetarklass	58	32	7	3	100	374
	Medelklass	67	26	6	1	100	822
	Övre medelklass/ överklass	74	20	4	2	100	362

Kommentar: Frågan lyder: 'I vilken utsträckning instämmer du i följande påståenden?'. Procentandelarna baseras på de som besvarat frågan. Resultat inom parentes är baserade på färre än 50 svarspersoner.

Källa: Den nationella SOM-undersökningen 2025.



Tabell 2b Uppfattning om att "Utbildning rustar medborgare mot desinformation", efter arbete, utbildning och inkomst, 2025 (procent)

		Instämmer helt	Instämmer delvis	Instämmer knappast	Instämmer inte alls	Summa procent	Antal svarande
	<i>Samtliga</i>	65	27	6	2	100	1 739
<i>Utbildningsnivå¹</i>	Låg	51	34	11	4	100	205
	Medellåg	58	31	8	3	100	502
	Medelhög	65	28	5	2	100	344
	Hög	76	20	3	1	100	615
<i>Egen inkomst</i>	Max 14 999 kr	58	33	7	2	100	269
	15 000 kr – 24 999 kr	60	30	6	4	100	315
	25 000 kr – 44 999 kr	66	27	6	1	100	655
	Minst 45 000 kr	76	20	3	1	100	397
<i>Hushållsinkomst²</i>	Låg	59	31	8	2	100	326
	Mellan	63	28	6	3	100	694
	Hög	74	21	4	1	100	560
<i>Arbetsmarknadsstatus</i>	Förvärvsarbetande ³	69	24	5	2	100	824
	Arbetslös ⁴	46	36	12	6	100	69
	Ålders-/avtalspensionär	64	29	5	2	100	499
	Sjuk-/aktivitetsersättning	(56)	(33)	(7)	(4)	100	27
	Studerande	69	25	5	1	100	115
<i>Anställningssektor</i>	Statlig	75	21	2	2	100	198
	Kommunal	62	31	5	2	100	319
	Regional	77	18	4	1	100	136
	Privat	64	27	7	2	100	841
	Ideell org./stiftelse	(70)	(19)	(8)	(3)	100	36
<i>Yrkesgrupp</i>	Tjänsteman	73	22	4	1	100	897
	Företagare	70	24	6	0	100	82
	Jordbrukare	(54)	(42)	(4)	(0)	100	26
	Arbetare	56	33	7	4	100	499

Kommentar: Frågan lyder: 'I vilken utsträckning instämmer du i följande påståenden?'. Procentandelarna baseras på de som besvarat frågan. Resultat inom parentes är baserade på färre än 50 svarspersoner. ¹ Låg = grundskola eller motsvarande, Medellåg = gymnasium eller motsvarande, Medelhög = eftergymnasial utbildning ej högskola/universitet eller högskola/universitet kortare än 3 år, Hög = högskola/universitet minst 3 år. ² Låg = max 300 000 kr per år, Mellan = 301 000 – 800 000 kr per år, Hög = Mer än 800 000 kr per år. ³ I kategorin 'Förvärvsarbetande' ingår även sjukskrivna och föräldralediga. ⁴ Här ingår svarsalternativen 'Har arbete i arbetsmarknadspolitiska åtgärder/genomgår arbetsmarknadsutbildning' och 'Arbetslös'.

Källa: Den nationella SOM-undersökningen 2025.



Tabell 2c Uppfattning om att ”Utbildning rustar medborgare mot desinformation”, efter medievanor, 2025 (procent)

		Instämmer helt	Instämmer delvis	Instämmer knappast	Instämmer inte alls	Summa procent	Antal svarande
	<i>Samtliga</i>	65	27	6	2	100	1 739
<i>Morgontidningsläsning¹</i>	Dagligen	64	31	4	1	100	150
	5–6 dagar/vecka	(66)	(31)	(3)	(0)	100	35
	3–4 dagar/vecka	73	23	4	0	100	71
	1–2 dagar/vecka	57	32	9	2	100	65
	Mer sällan	73	20	4	3	100	80
	Aldrig	65	26	6	3	100	1 137
<i>Kvällstidningsläsning på nätet</i>	Dagligen	67	26	6	1	100	469
	5–6 dagar/vecka	66	26	6	2	100	104
	3–4 dagar/vecka	53	37	9	1	100	151
	1–2 dagar/vecka	65	22	11	2	100	194
	Mer sällan	70	24	4	2	100	357
	Aldrig	63	30	4	3	100	392
<i>Sociala medier</i>	Dagligen	67	26	6	1	100	572
	5–6 dagar/vecka	62	29	7	2	100	126
	3–4 dagar/vecka	58	32	7	3	100	169
	1–2 dagar/vecka	67	25	5	3	100	144
	Mer sällan	67	25	6	2	100	199
	Aldrig	71	21	5	3	100	264
<i>Aktuellt/rapport</i>	Dagligen	68	27	3	2	100	541
	5–6 dagar/vecka	67	26	6	1	100	131
	3–4 dagar/vecka	66	27	5	2	100	165
	1–2 dagar/vecka	66	28	5	1	100	212
	Mer sällan	65	25	8	2	100	383
	Aldrig	57	27	10	6	100	184

Kommentar: Frågan lyder: 'I vilken utsträckning instämmer du i följande påståenden?'. Procentandelarna baseras på de som besvarat frågan. Resultat inom parentes är baserade på färre än 50 svarspersoner. ¹Avser läsning av morgontidning på papper.

Källa: Den nationella SOM-undersökningen 2025.



Tabell 2d Uppfattning om att ”Utbildning rustar medborgare mot desinformation”, efter politiska faktorer, 2025 (procent)

		Instämmer helt	Instämmer delvis	Instämmer knappast	Instämmer inte alls	Summa procent	Antal svarande
	<i>Samtliga</i>	65	27	6	2	100	1 739
<i>Politiskt intresse</i>	Mycket intresserad	73	21	5	1	100	318
	Ganska intresserad	70	25	4	1	100	788
	Inte särskilt intresserad	56	34	7	3	100	485
	Inte alls intresserad	50	27	15	8	100	135
<i>Ideologisk orientering¹</i>	Klart till vänster	77	19	3	1	100	235
	Något till vänster	71	24	4	1	100	404
	Varken eller	57	32	7	4	100	463
	Något till höger	62	29	7	2	100	391
	Klart till höger	59	30	8	3	100	222
<i>Partisympti</i>	Vänsterpartiet	75	21	3	1	100	127
	Socialdemokraterna	70	23	5	2	100	544
	Centerpartiet	78	20	2	0	100	90
	Liberalerna	(77)	(23)	(0)	(0)	100	39
	Moderaterna	68	26	5	1	100	326
	Kristdemokraterna	59	26	9	6	100	54
	Miljöpartiet	79	18	2	1	100	89
	Sverigedemokraterna	44	41	11	4	100	249
<i>Medlem i parti</i>	Nej	65	27	6	2	100	1 570
	Ja ²	78	18	4	0	100	89
<i>Medlem i förening/organisation</i>	Nej	59	31	7	3	100	848
	Ja	69	25	5	1	100	621
	Ja, och har uppdrag	77	18	4	1	100	186
<i>Tillit till andra människor</i>	Låg (0–3)	49	36	10	5	100	212
	Medel (4–6)	60	31	7	2	100	523
	Hög (7–10)	73	22	4	1	100	919
<i>Förtroende för sv. myndigheter</i>	Mycket stort förtroende	82	12	4	2	100	165
	Ganska stort förtroende	71	25	3	1	100	984
	Ganska litet förtroende	53	35	9	3	100	455
	Mycket litet förtroende	39	33	19	9	100	110

Kommentar: Frågan lyder: 'I vilken utsträckning instämmer du i följande påståenden?'. Procentandelarna baseras på de som besvarat frågan. Resultat inom parentes är baserade på färre än 50 svarspersoner.¹ Frågan lyder: 'Man talar ibland om att politiska åsikter kan placeras in på en vänster–högerskala. Var någonstans skulle du placera dig själv på en sådan skala?'. ²Inkluderar även svarsalternativet '...och jag har någon typ av uppdrag'.

Källa: Den nationella SOM-undersökningen 2025.



Tabell 3a Uppfattning om: Hur kunskapen om hur man påverkar samhället förändrats i Sverige de senaste 10 åren efter bakgrundsfaktorer, 2025 (procent)

		Klart förbättrats	Förbättrats något	Förblivit ungefär densamma	Försämrats något	Klart försämrats	Summa procent	Antal svarande
	Samtliga	8	24	38	21	9	100	1 747
<i>Kön</i>	Kvinna	8	25	35	22	10	100	889
	Man	9	23	39	21	8	100	851
<i>Ålder 4-delad</i>	16–29 år	12	32	35	18	3	100	236
	30–49 år	8	22	34	25	11	100	511
	50–64 år	8	24	28	27	13	100	447
	65+ år	7	21	49	16	7	100	553
<i>Ålder 8-delad</i>	16–19 år	11	43	35	10	1	100	70
	20–24 år	13	32	34	16	5	100	77
	25–29 år	11	24	36	26	3	100	89
	30–39 år	10	20	31	28	11	100	251
	40–49 år	7	24	37	22	10	100	260
	50–59 år	9	26	26	25	14	100	275
	60–75 år	7	20	42	22	9	100	466
76+ år	7	25	50	14	4	100	259	
<i>Riksområde</i>	Stockholm	8	23	36	23	10	100	367
	Östra mellansverige	8	24	38	21	9	100	291
	Småland med öarna	11	26	35	23	5	100	148
	Sydsverige	7	25	34	24	10	100	273
	Västsverige	7	23	40	21	9	100	369
	Norra mellansverige	10	22	39	19	10	100	152
	Mellersta Norrland	10	22	46	12	10	100	60
Övre Norrland	10	31	35	21	3	100	87	
<i>Boendeområde</i>	Ren landsbygd	6	25	41	18	10	100	226
	Mindre tätort	10	25	37	20	8	100	327
	Stad/större tätort	8	24	39	21	8	100	816
	Sthlm/Gbg/Malmö	9	23	34	24	10	100	312
<i>Uppväxtområde</i>	Ren landsbygd	9	25	41	21	4	100	322
	Mindre tätort	6	26	39	21	8	100	474
	Stad/större tätort	6	23	40	22	9	100	379
	Sthlm/Gbg/Malmö	7	20	38	23	12	100	286
	Annat land i Norden	(8)	(27)	(41)	(12)	(12)	100	26
	Annat land i Europa	16	25	34	11	14	100	56
Land utanför Europa	25	30	20	16	9	100	70	
<i>Civilstånd</i>	Ensamstående/singel	7	23	39	19	12	100	415
	I ett förhållande	10	34	38	13	5	100	115
	Sambo	9	24	33	25	9	100	330
	Gift/i registrerat partnerskap	9	23	36	24	8	100	757
	Änka/änkling	6	21	55	11	7	100	71
<i>Hushåll med barn</i>	Ja	8	26	34	22	10	100	562
	Nej	8	21	41	20	10	100	580
<i>Subjektiv klass</i>	Arbetarklass	10	20	39	21	10	100	386
	Medelklass	7	25	39	21	8	100	821
	Övre medelklass/ överklass	8	26	33	24	9	100	357

Kommentar: Frågan lyder: 'Hur har enligt din mening följande förändrats i Sverige under de senaste 10 åren?'. Procentandelarna baseras på de som besvarat frågan. Resultat inom parentes är baserade på färre än 50 svarspersoner.

Källa: Den nationella SOM-undersökningen 2025.



Tabell 3b Uppfattning om: Hur kunskapen om hur man påverkar samhället förändrats i Sverige de senaste 10 åren, efter arbete, utbildning och inkomst, 2025 (procent)

		Klart förbättrats	Förbättrats något	Förblivit ungefär densamma	Försämrats något	Klart försämrats	Summa procent	Antal svarande
	<i>Samtliga</i>	8	24	38	21	9	100	1 747
<i>Utbildningsnivå¹</i>	Låg	8	21	51	13	7	100	212
	Medellåg	10	27	39	16	8	100	509
	Medelhög	7	22	37	24	10	100	344
	Hög	7	23	32	28	10	100	608
<i>Egen inkomst</i>	Max 14 999 kr	10	25	37	20	8	100	280
	15 000 kr – 24 999 kr	5	23	45	17	10	100	314
	25 000 kr – 44 999 kr	8	25	38	21	8	100	654
	Minst 45 000 kr	8	23	32	28	9	100	394
<i>Hushållsinkomst²</i>	Låg	7	21	44	19	9	100	338
	Mellan	9	24	41	18	8	100	690
	Hög	8	24	30	28	10	100	553
<i>Arbetsmarknadsstatus</i>	Förvärvsarbetande ³	8	25	32	25	10	100	820
	Arbetslös ⁴	11	23	27	28	11	100	74
	Ålders-/avtalspensionär	7	20	49	17	7	100	507
	Sjuk-/aktivitetsersättning	(7)	(18)	(28)	(29)	(18)	100	28
	Studerande	13	37	30	17	3	100	115
<i>Anställningssektor</i>	Statlig	12	27	29	20	12	100	197
	Kommunal	9	24	34	23	10	100	324
	Regional	4	28	37	24	7	100	135
	Privat	7	22	42	21	8	100	838
	Ideell org./stiftelse	(12)	(18)	(26)	(29)	(15)	100	34
<i>Yrkesgrupp</i>	Tjänsteman	7	24	36	24	9	100	892
	Företagare	5	19	49	17	10	100	83
	Jordbrukare	(8)	(24)	(44)	(24)	(0)	100	25
	Arbetare	8	24	40	19	9	100	506

Kommentar: Frågan lyder: 'Hur har enligt din mening följande förändrats i Sverige under de senaste 10 åren?'. Procentandelarna baseras på de som besvarat frågan. Resultat inom parentes är baserade på färre än 50 svarspersoner. ¹ Låg = grundskola eller motsvarande, Medellåg = gymnasium eller motsvarande, Medelhög = eftergymnasial utbildning ej högskola/universitet eller högskola/universitet kortare än 3 år, Hög = högskola/universitet minst 3 år. ² Låg = max 300 000 kr per år, Mellan = 301 000 – 800 000 kr per år, Hög = Mer än 800 000 kr per år. ³ I kategorin 'Förvärvsarbetande' ingår även sjukskrivna och föräldralediga. ⁴ Här ingår svarsalternativen 'Har arbete i arbetsmarknadspolitiska åtgärder/genomgår arbetsmarknadsutbildning' och 'Arbetslös'.

Källa: Den nationella SOM-undersökningen 2025.



Tabell 3c Uppfattning om: Hur kunskapen om hur man påverkar samhället förändrats i Sverige de senaste 10 åren, efter medievanor, 2025 (procent)

		Klart förbättrats	Förbättrats något	Förblivit ungefär densamma	Försämrats något	Klart försämrats	Summa procent	Antal svarande
	<i>Samtliga</i>	8	24	38	21	9	100	1 747
<i>Morgontidningsläsning¹</i>	Dagligen	3	28	45	17	7	100	151
	5–6 dagar/vecka	(3)	(14)	(47)	(30)	(6)	100	36
	3–4 dagar/vecka	12	23	45	19	1	100	69
	1–2 dagar/vecka	5	21	33	27	14	100	63
	Mer sällan	10	25	30	21	14	100	81
	Aldrig	8	24	37	22	9	100	1 137
<i>Kvällstidningsläsning på nätet</i>	Dagligen	9	27	37	21	6	100	474
	5–6 dagar/vecka	9	20	33	28	10	100	106
	3–4 dagar/vecka	8	21	41	22	8	100	153
	1–2 dagar/vecka	12	28	35	19	6	100	193
	Mer sällan	6	24	37	24	9	100	356
	Aldrig	6	21	39	21	13	100	385
<i>Sociala medier</i>	Dagligen	11	26	31	25	7	100	579
	5–6 dagar/vecka	10	23	30	23	14	100	125
	3–4 dagar/vecka	6	27	38	22	7	100	165
	1–2 dagar/vecka	6	18	41	22	13	100	139
	Mer sällan	7	22	41	20	10	100	199
	Aldrig	5	21	43	23	8	100	262
<i>Aktuellt/rapport</i>	Dagligen	8	21	43	21	7	100	541
	5–6 dagar/vecka	5	24	45	17	9	100	132
	3–4 dagar/vecka	5	29	34	22	10	100	167
	1–2 dagar/vecka	6	31	29	23	11	100	212
	Mer sällan	8	26	34	24	8	100	379
	Aldrig	14	15	38	22	11	100	182

Kommentar: Frågan lyder: 'Hur har enligt din mening följande förändrats i Sverige under de senaste 10 åren?'. Procentandelarna baseras på de som besvarat frågan. Resultat inom parentes är baserade på färre än 50 svarspersoner. ¹Avser läsning av morgontidning på papper.

Källa: Den nationella SOM-undersökningen 2025.



Tabell 3d Uppfattning om: Hur kunskapen om hur man påverkar samhället förändrats i Sverige de senaste 10 åren, efter politiska faktorer, 2025 (procent)

		Klart förbättrats	Förbättrats något	Förblivit ungefär densamma	Försämrats något	Klart försämrats	Summa procent	Antal svarande
	<i>Samtliga</i>	8	24	38	21	9	100	1 747
<i>Politiskt intresse</i>	Mycket intresserad	8	18	36	24	14	100	313
	Ganska intresserad	7	24	39	22	8	100	791
	Inte särskilt intresserad	9	28	36	20	7	100	488
	Inte alls intresserad	11	23	38	18	10	100	141
<i>Ideologisk orientering¹</i>	Klart till vänster	10	19	33	26	12	100	235
	Något till vänster	6	26	37	25	6	100	403
	Varken eller	9	24	39	20	8	100	460
	Något till höger	8	25	37	22	8	100	398
	Klart till höger	8	25	41	13	13	100	224
<i>Partisympti</i>	Vänsterpartiet	10	21	26	27	16	100	127
	Socialdemokraterna	8	25	38	24	5	100	550
	Centerpartiet	9	20	38	24	9	100	91
	Liberalerna	(8)	(23)	(41)	(18)	(10)	100	39
	Moderaterna	7	32	37	18	6	100	329
	Kristdemokraterna	8	23	37	26	6	100	53
	Miljöpartiet	6	23	35	21	15	100	86
	Sverigedemokraterna	10	18	44	15	13	100	252
<i>Medlem i parti</i>	Nej	8	24	38	21	9	100	1 583
	Ja ²	12	19	33	24	12	100	89
<i>Medlem i förening/organisation</i>	Nej	8	25	37	20	10	100	864
	Ja	8	22	39	23	8	100	621
	Ja, och har uppdrag	8	23	38	22	9	100	181
<i>Tillit till andra människor</i>	Låg (0–3)	10	15	36	25	14	100	220
	Medel (4–6)	8	25	36	22	9	100	529
	Hög (7–10)	8	25	38	21	8	100	913
<i>Förtroende för sv. myndigheter</i>	Mycket stort förtroende	16	18	33	23	10	100	166
	Ganska stort förtroende	8	28	38	21	5	100	976
	Ganska litet förtroende	8	20	39	22	11	100	465
	Mycket litet förtroende	5	12	30	25	28	100	114

Kommentar: Frågan lyder: 'Hur har enligt din mening följande förändrats i Sverige under de senaste 10 åren?'. Procentandelarna baseras på de som besvarat frågan. Resultat inom parentes är baserade på färre än 50 svarspersoner.¹ Frågan lyder: 'Man talar ibland om att politiska åsikter kan placeras in på en vänster–högerskala. Var någonstans skulle du placera dig själv på en sådan skala?'. ²Inkluderar även svarsalternativet '...och jag har någon typ av uppdrag'.

Källa: Den nationella SOM-undersökningen 2025.



Tabell 4a Uppfattning om: Hur tillgång till mötesplatser där man kan lära känna nya människor förändrats i Sverige de senaste 10 åren, efter bakgrundsfaktorer, 2025 (procent)

		Klart förbättrats	Förbättrats något	Förblivit ungefär densamma	Försämrats något	Klart försämrats	Summa procent	Antal svarande
	Samtliga	8	20	41	21	10	100	1 739
<i>Kön</i>	Kvinna	9	23	36	22	10	100	897
	Man	7	18	46	19	10	100	835
<i>Ålder 4-delad</i>	16–29 år	10	25	32	22	11	100	238
	30–49 år	7	22	36	22	13	100	508
	50–64 år	9	16	39	24	12	100	441
	65+ år	7	21	51	15	6	100	552
<i>Ålder 8-delad</i>	16–19 år	12	31	32	16	9	100	69
	20–24 år	10	20	27	30	13	100	77
	25–29 år	8	26	35	21	10	100	92
	30–39 år	8	21	33	22	16	100	251
	40–49 år	6	23	38	23	10	100	257
	50–59 år	10	16	34	27	13	100	273
	60–75 år	6	17	50	19	8	100	464
	76+ år	7	24	52	12	5	100	256
<i>Riksområde</i>	Stockholm	9	22	40	20	9	100	364
	Östra mellansverige	8	17	37	28	10	100	288
	Småland med öarna	9	22	44	16	9	100	148
	Sydsverige	7	20	43	17	13	100	275
	Västsverige	6	22	42	21	9	100	363
	Norra mellansverige	8	14	45	16	17	100	152
	Mellersta Norrland	3	34	32	26	5	100	59
Övre Norrland	10	20	42	20	8	100	90	
<i>Boendeområde</i>	Ren landsbygd	3	21	46	20	10	100	225
	Mindre tätort	12	20	43	16	9	100	329
	Stad/större tätort	7	20	41	22	10	100	814
	Sthlm/Gbg/Malmö	7	21	39	23	10	100	307
<i>Uppväxtområde</i>	Ren landsbygd	7	20	44	20	9	100	324
	Mindre tätort	7	19	44	21	9	100	475
	Stad/större tätort	5	21	40	22	12	100	380
	Sthlm/Gbg/Malmö	8	19	42	20	11	100	284
	Annat land i Norden	(15)	(35)	(27)	(19)	(4)	100	26
	Annat land i Europa	20	25	30	18	7	100	56
	Land utanför Europa	16	28	30	17	9	100	69
<i>Civilstånd</i>	Ensamstående/singel	9	20	35	22	14	100	416
	I ett förhållande	6	22	41	21	10	100	115
	Sambo	8	24	35	20	13	100	329
	Gift/i registrerat partnerskap	7	19	46	21	7	100	754
	Änka/änkling	4	21	54	12	9	100	68
<i>Hushåll med barn</i>	Ja	8	22	33	26	11	100	558
	Nej	6	19	44	19	12	100	581
<i>Subjektiv klass</i>	Arbetarklass	8	19	39	21	13	100	380
	Medelklass	7	21	43	20	9	100	823
	Övre medelklass/överklass	8	20	38	24	10	100	357

Kommentar: Frågan lyder: 'Hur har enligt din mening följande förändrats i Sverige under de senaste 10 åren?'. Procentandelarna baseras på de som besvarat frågan. Resultat inom parentes är baserade på färre än 50 svarspersoner.

Källa: Den nationella SOM-undersökningen 2025.



Tabell 4b Uppfattning om: Hur tillgång till mötesplatser där man kan lära känna nya människor förändrats i Sverige de senaste 10 åren, efter arbete, utbildning och inkomst, 2025 (procent)

		Klart förbättrats	Förbättrats något	Förblivit ungefär densamma	Försämrats något	Klart försämrats	Summa procent	Antal svarande
	<i>Samtliga</i>	8	20	41	21	10	100	1 739
<i>Utbildningsnivå¹</i>	Låg	7	24	51	10	8	100	210
	Medellåg	11	19	39	21	10	100	507
	Medelhög	6	20	44	20	10	100	343
	Hög	6	20	38	25	11	100	610
<i>Egen inkomst</i>	Max 14 999 kr	11	20	37	20	12	100	280
	15 000 kr – 24 999 kr	5	20	45	18	12	100	313
	25 000 kr – 44 999 kr	8	23	41	19	9	100	652
	Minst 45 000 kr	5	16	42	28	9	100	395
<i>Hushållsinkomst²</i>	Låg	8	21	39	19	13	100	336
	Mellan	7	21	43	20	9	100	693
	Hög	6	20	41	22	11	100	556
<i>Arbetsmarknadsstatus</i>	Förvärvsarbetande ³	7	19	38	25	11	100	820
	Arbetslös ⁴	12	16	39	18	15	100	73
	Ålders-/avtalspensionär	6	20	53	15	6	100	503
	Sjuk-/aktivitetsersättning	(4)	(22)	(22)	(26)	(26)	100	27
	Studerande	11	27	30	21	11	100	113
<i>Anställningssektor</i>	Statlig	9	20	37	23	11	100	195
	Kommunal	9	22	37	21	11	100	328
	Regional	7	22	46	15	10	100	135
	Privat	7	19	43	22	9	100	836
	Ideell org./stiftelse	(6)	(15)	(29)	(26)	(24)	100	34
<i>Yrkesgrupp</i>	Tjänsteman	6	19	42	23	10	100	891
	Företagare	7	20	45	22	6	100	83
	Jordbrukare	(12)	(19)	(57)	(8)	(4)	100	26
	Arbetare	9	22	39	19	11	100	507

Kommentar: Frågan lyder: 'Hur har enligt din mening följande förändrats i Sverige under de senaste 10 åren?'. Procentandelarna baseras på de som besvarat frågan. Resultat inom parentes är baserade på färre än 50 svars personer. ¹ Låg = grundskola eller motsvarande, Medellåg = gymnasium eller motsvarande, Medelhög = eftergymnasial utbildning ej högskola/universitet eller högskola/universitet kortare än 3 år, Hög = högskola/universitet minst 3 år. ² Låg = max 300 000 kr per år, Mellan = 301 000 – 800 000 kr per år, Hög = Mer än 800 000 kr per år. ³ I kategorin 'Förvärvsarbetande' ingår även sjukskrivna och föräldralediga. ⁴ Här ingår svarsalternativen 'Har arbete i arbetsmarknadspolitiska åtgärder/genomgår arbetsmarknadsutbildning' och 'Arbetslös'.

Källa: Den nationella SOM-undersökningen 2025.



Tabell 4c Uppfattning om: Hur tillgång till mötesplatser där man kan lära känna nya människor förändrats i Sverige de senaste 10 åren, efter medievanor, 2025 (procent)

		Klart förbättrats	Förbättrats något	Förblivit ungefär densamma	Försämrats något	Klart försämrats	Summa procent	Antal svarande
	<i>Samtliga</i>	8	20	41	21	10	100	1 739
<i>Morgontidningsläsning¹</i>	Dagligen	7	20	51	18	4	100	148
	5–6 dagar/vecka	(8)	(25)	(45)	(22)	(0)	100	36
	3–4 dagar/vecka	7	18	53	18	4	100	71
	1–2 dagar/vecka	2	22	31	25	20	100	64
	Mer sällan	6	21	42	23	8	100	80
	Aldrig	7	20	41	21	11	100	1 137
<i>Kvällstidningsläsning på nätet</i>	Dagligen	10	23	42	17	8	100	476
	5–6 dagar/vecka	6	11	40	28	15	100	105
	3–4 dagar/vecka	7	22	38	22	11	100	153
	1–2 dagar/vecka	8	24	37	21	10	100	193
	Mer sällan	6	19	39	25	11	100	354
	Aldrig	6	19	45	19	11	100	383
<i>Sociala medier</i>	Dagligen	9	23	35	22	11	100	579
	5–6 dagar/vecka	10	19	40	22	9	100	124
	3–4 dagar/vecka	4	25	41	20	10	100	168
	1–2 dagar/vecka	4	17	43	25	11	100	141
	Mer sällan	7	18	44	18	13	100	197
	Aldrig	5	17	50	20	8	100	260
<i>Aktuellt/rapport</i>	Dagligen	7	19	49	18	7	100	538
	5–6 dagar/vecka	6	21	50	16	7	100	131
	3–4 dagar/vecka	7	20	38	24	11	100	168
	1–2 dagar/vecka	6	20	40	25	9	100	210
	Mer sällan	8	23	33	23	13	100	378
	Aldrig	9	17	38	21	15	100	182

Kommentar: Frågan lyder: 'Hur har enligt din mening följande förändrats i Sverige under de senaste 10 åren?'. Procentandelarna baseras på de som besvarat frågan. Resultat inom parentes är baserade på färre än 50 svarspersoner. ¹Avser läsning av morgontidning på papper.

Källa: Den nationella SOM-undersökningen 2025.



Tabell 4d Uppfattning om: Hur tillgång till mötesplatser där man kan lära känna nya människor förändrats i Sverige de senaste 10 åren, efter politiska faktorer, 2025 (procent)

		Klart förbättrats	Förbättrats något	Förblivit ungefär densamma	Försämrats något	Klart försämrats	Summa procent	Antal svarande
	<i>Samtliga</i>	8	20	41	21	10	100	1 739
<i>Politiskt intresse</i>	Mycket intresserad	7	13	40	26	14	100	313
	Ganska intresserad	6	20	45	20	9	100	783
	Inte särskilt intresserad	8	26	39	18	9	100	487
	Inte alls intresserad	13	17	35	20	15	100	143
<i>Ideologisk orientering¹</i>	Klart till vänster	8	15	31	28	18	100	235
	Något till vänster	6	23	45	21	5	100	398
	Varken eller	6	21	42	18	13	100	464
	Något till höger	8	21	42	21	8	100	397
	Klart till höger	12	18	45	16	9	100	218
<i>Partisympati</i>	Vänsterpartiet	7	21	29	30	13	100	127
	Socialdemokraterna	8	22	41	21	8	100	549
	Centerpartiet	7	22	40	22	9	100	91
	Liberalerna	(3)	(24)	(42)	(26)	(5)	100	38
	Moderaterna	8	23	47	16	6	100	324
	Kristdemokraterna	13	24	39	17	7	100	54
	Miljöpartiet	5	16	40	24	15	100	86
	Sverigedemokraterna	8	17	42	18	15	100	248
<i>Medlem i parti</i>	Nej	7	21	42	20	10	100	1 578
	Ja ²	11	11	39	24	15	100	88
<i>Medlem i förening/organisation</i>	Nej	9	21	39	20	11	100	864
	Ja	7	21	42	21	9	100	615
	Ja, och har uppdrag	4	16	46	23	11	100	183
<i>Tillit till andra människor</i>	Låg (0–3)	7	18	34	23	18	100	219
	Medel (4–6)	7	22	41	20	10	100	525
	Hög (7–10)	8	20	43	21	8	100	913
<i>Förtroende för sv. myndigheter</i>	Mycket stort förtroende	12	23	34	20	11	100	164
	Ganska stort förtroende	7	23	44	20	6	100	974
	Ganska litet förtroende	7	18	42	20	13	100	464
	Mycket litet förtroende	6	8	30	26	30	100	112

Kommentar: Frågan lyder: 'Hur har enligt din mening följande förändrats i Sverige under de senaste 10 åren?'. Procentandelarna baseras på de som besvarat frågan. Resultat inom parentes är baserade på färre än 50 svarspersoner.¹ Frågan lyder: 'Man talar ibland om att politiska åsikter kan placeras in på en vänster–högerskala. Var någonstans skulle du placera dig själv på en sådan skala?'. ²Inkluderar även svarsalternativet '...och jag har någon typ av uppdrag'.

Källa: Den nationella SOM-undersökningen 2025.



Tabell 5a Uppfattning om: Hur kunskaper i främmande språk förändrats i Sverige de senaste 10 åren, efter bakgrundsfaktorer, 2025 (procent)

		Klart förbättrats	Förbättrats något	Förblivit ungefär densamma	Försämrats något	Klart försämrats	Summa procent	Antal svarande
	Samtliga	11	33	42	10	4	100	1 721
<i>Kön</i>	Kvinna	13	32	41	10	4	100	885
	Man	10	33	44	10	3	100	829
<i>Ålder 4-delad</i>	16–29 år	14	38	38	7	3	100	236
	30–49 år	12	35	38	11	4	100	502
	50–64 år	9	28	49	9	5	100	436
	65+ år	12	32	43	10	3	100	547
<i>Ålder 8-delad</i>	16–19 år	12	47	36	4	1	100	68
	20–24 år	17	39	33	8	3	100	77
	25–29 år	14	31	42	8	5	100	91
	30–39 år	15	34	35	10	6	100	250
	40–49 år	10	34	41	12	3	100	252
	50–59 år	10	29	48	9	4	100	272
	60–75 år	7	31	48	10	4	100	455
	76+ år	16	32	42	8	2	100	256
<i>Riksområde</i>	Stockholm	14	32	41	9	4	100	363
	Östra mellansverige	10	35	39	12	4	100	286
	Småland med öarna	6	38	43	10	3	100	146
	Sydsverige	12	35	39	10	4	100	268
	Västsverige	12	27	47	10	4	100	364
	Norra mellansverige	11	26	51	8	4	100	147
	Mellersta Norrland	16	36	32	9	7	100	58
	Övre Norrland	9	40	42	7	2	100	89
<i>Boendeområde</i>	Ren landsbygd	8	34	46	8	4	100	221
	Mindre tätort	9	32	46	8	5	100	319
	Stad/större tätort	12	33	42	10	3	100	811
	Sthlm/Gbg/Malmö	15	29	40	11	5	100	308
<i>Uppväxtområde</i>	Ren landsbygd	12	32	43	9	4	100	318
	Mindre tätort	9	33	45	9	4	100	469
	Stad/större tätort	10	32	46	9	3	100	378
	Sthlm/Gbg/Malmö	12	33	41	11	3	100	282
	Annat land i Norden	(21)	(25)	(29)	(12)	(13)	100	24
	Annat land i Europa	16	27	44	9	4	100	56
	Land utanför Europa	20	40	27	7	6	100	70
<i>Civilstånd</i>	Ensamstående/singel	14	30	39	10	7	100	412
	I ett förhållande	4	41	41	11	3	100	115
	Sambo	12	30	45	9	4	100	322
	Gift/i registrerat partnerskap	10	33	44	10	3	100	746
	Änka/änkling	20	38	36	3	3	100	70
<i>Hushåll med barn</i>	Ja	11	33	42	11	3	100	550
	Nej	12	30	44	9	5	100	578
<i>Subjektiv klass</i>	Arbetarklass	10	26	47	11	6	100	375
	Medelklass	11	34	43	9	3	100	817
	Övre medelklass/överklass	12	36	39	10	3	100	356

Kommentar: Frågan lyder: 'Hur har enligt din mening följande förändrats i Sverige under de senaste 10 åren?'. Procentandelarna baseras på de som besvarat frågan. Resultat inom parentes är baserade på färre än 50 svarspersoner.

Källa: Den nationella SOM-undersökningen 2025.



Tabell 5b Uppfattning om: Hur kunskaper i främmande språk förändrats i Sverige de senaste 10 åren, efter arbete, utbildning och inkomst, 2025 (procent)

		Klart förbättrats	Förbättrats något	Förblivit ungefär densamma	Försämrats något	Klart försämrats	Summa procent	Antal svarande
	<i>Samtliga</i>	11	33	42	10	4	100	1 721
<i>Utbildningsnivå¹</i>	Låg	10	31	47	7	5	100	203
	Medellåg	12	32	43	9	4	100	506
	Medelhög	10	34	45	8	3	100	339
	Hög	11	33	41	12	3	100	606
<i>Egen inkomst</i>	Max 14 999 kr	12	35	38	9	6	100	275
	15 000 kr – 24 999 kr	9	29	45	11	6	100	310
	25 000 kr – 44 999 kr	11	34	43	9	3	100	646
	Minst 45 000 kr	10	31	45	12	2	100	393
<i>Hushållsinkomst²</i>	Låg	13	31	40	10	6	100	333
	Mellan	9	33	46	9	3	100	685
	Hög	11	33	43	10	3	100	552
<i>Arbetsmarknadsstatus</i>	Förvärvsarbetande ³	11	31	44	10	4	100	814
	Arbetslös ⁴	13	41	31	11	4	100	71
	Ålders-/avtalspensionär	11	32	45	9	3	100	496
	Sjuk-/aktivitetsersättning	(11)	(25)	(49)	(4)	(11)	100	28
	Studerande	13	42	38	4	3	100	112
<i>Anställningssektor</i>	Statlig	14	32	41	9	4	100	195
	Kommunal	11	30	45	11	3	100	320
	Regional	10	36	43	9	2	100	133
	Privat	11	33	42	10	4	100	836
	Ideell org./stiftelse	(21)	(24)	(46)	(6)	(3)	100	33
<i>Yrkesgrupp</i>	Tjänsteman	12	33	41	11	3	100	885
	Företagare	10	30	50	6	4	100	82
	Jordbrukare	(8)	(32)	(52)	(8)	(0)	100	25
	Arbetare	10	33	43	9	5	100	502

Kommentar: Frågan lyder: 'Hur har enligt din mening följande förändrats i Sverige under de senaste 10 åren?'. Procentandelarna baseras på de som besvarat frågan. Resultat inom parentes är baserade på färre än 50 svarspersoner. ¹ Låg = grundskola eller motsvarande, Medellåg = gymnasium eller motsvarande, Medelhög = eftergymnasial utbildning ej högskola/universitet eller högskola/universitet kortare än 3 år, Hög = högskola/universitet minst 3 år. ² Låg = max 300 000 kr per år, Mellan = 301 000 – 800 000 kr per år, Hög = Mer än 800 000 kr per år. ³ I kategorin 'Förvärvsarbetande' ingår även sjukskrivna och föräldralediga. ⁴ Här ingår svarsalternativen 'Har arbete i arbetsmarknadspolitiska åtgärder/genomgår arbetsmarknadsutbildning' och 'Arbetslös'.

Källa: Den nationella SOM-undersökningen 2025.



Tabell 5c Uppfattning om: Hur kunskaper i främmande språk förändrats i Sverige de senaste 10 åren, efter medievanor, 2025 (procent)

		Klart förbättrats	Förbättrats något	Förblivit ungefär densamma	Försämrats något	Klart försämrats	Summa procent	Antal svarande
	<i>Samtliga</i>	11	33	42	10	4	100	1 721
<i>Morgontidningsläsning¹</i>	Dagligen	12	26	43	15	4	100	148
	5–6 dagar/vecka	(12)	(35)	(38)	(12)	(3)	100	34
	3–4 dagar/vecka	14	27	57	1	1	100	70
	1–2 dagar/vecka	5	39	39	11	6	100	62
	Mer sällan	15	35	36	10	4	100	80
	Aldrig	11	34	42	9	4	100	1 126
<i>Kvällstidningsläsning på nätet</i>	Dagligen	13	31	42	10	4	100	477
	5–6 dagar/vecka	5	37	43	12	3	100	103
	3–4 dagar/vecka	10	27	49	13	1	100	152
	1–2 dagar/vecka	12	39	40	6	3	100	191
	Mer sällan	12	34	40	11	3	100	351
	Aldrig	11	32	43	8	6	100	378
<i>Sociala medier</i>	Dagligen	15	36	37	9	3	100	575
	5–6 dagar/vecka	10	35	40	9	6	100	124
	3–4 dagar/vecka	5	40	44	7	4	100	167
	1–2 dagar/vecka	9	31	47	12	1	100	138
	Mer sällan	6	31	48	10	5	100	193
	Aldrig	11	28	47	11	3	100	261
<i>Aktuellt/rapport</i>	Dagligen	11	34	42	10	3	100	536
	5–6 dagar/vecka	9	33	47	9	2	100	131
	3–4 dagar/vecka	12	30	44	12	2	100	168
	1–2 dagar/vecka	7	36	43	9	5	100	209
	Mer sällan	14	31	41	9	5	100	372
	Aldrig	11	34	39	12	4	100	181

Kommentar: Frågan lyder: 'Hur har enligt din mening följande förändrats i Sverige under de senaste 10 åren?'. Procentandelarna baseras på de som besvarat frågan. Resultat inom parentes är baserade på färre än 50 svarspersoner. ¹Avser läsning av morgontidning på papper.

Källa: Den nationella SOM-undersökningen 2025.



Tabell 5d Uppfattning om: Hur kunskaper i främmande språk förändrats i Sverige de senaste 10 åren, efter politiska faktorer, 2025 (procent)

		Klart förbättrats	Förbättrats något	Förblivit ungefär densamma	Försämrats något	Klart försämrats	Summa procent	Antal svarande
	<i>Samtliga</i>	11	33	42	10	4	100	1 721
<i>Politiskt intresse</i>	Mycket intresserad	12	30	39	15	4	100	308
	Ganska intresserad	11	32	45	9	3	100	780
	Inte särskilt intresserad	11	35	42	8	4	100	478
	Inte alls intresserad	14	31	38	8	9	100	142
<i>Ideologisk orientering¹</i>	Klart till vänster	14	31	41	10	4	100	229
	Något till vänster	11	34	42	11	2	100	402
	Varken eller	10	30	44	11	5	100	453
	Något till höger	12	36	38	10	4	100	392
	Klart till höger	12	31	49	4	4	100	219
<i>Partisympati</i>	Vänsterpartiet	14	34	39	7	6	100	125
	Socialdemokraterna	12	32	43	11	2	100	544
	Centerpartiet	11	38	38	11	2	100	88
	Liberalerna	(18)	(32)	(39)	(8)	(3)	100	40
	Moderaterna	12	37	41	8	2	100	324
	Kristdemokraterna	12	31	45	10	2	100	52
	Miljöpartiet	7	32	42	15	4	100	84
	Sverigedemokraterna	9	26	49	8	8	100	245
<i>Medlem i parti</i>	Nej	11	33	43	9	4	100	1 560
	Ja ²	14	29	42	10	5	100	88
<i>Medlem i förening/organisation</i>	Nej	12	31	43	9	5	100	856
	Ja	11	35	42	10	2	100	609
	Ja, och har uppdrag	11	31	46	9	3	100	180
<i>Tillit till andra människor</i>	Låg (0–3)	7	28	44	11	10	100	215
	Medel (4–6)	11	34	43	9	3	100	521
	Hög (7–10)	13	32	42	10	3	100	905
<i>Förtroende för sv. myndigheter</i>	Mycket stort förtroende	21	29	35	10	5	100	160
	Ganska stort förtroende	11	36	43	8	2	100	972
	Ganska litet förtroende	9	29	43	13	6	100	455
	Mycket litet förtroende	11	19	46	9	15	100	108

Kommentar: Frågan lyder: 'Hur har enligt din mening följande förändrats i Sverige under de senaste 10 åren?'. Procentandelarna baseras på de som besvarat frågan. Resultat inom parentes är baserade på färre än 50 svarspersoner.¹ Frågan lyder: 'Man talar ibland om att politiska åsikter kan placeras in på en vänster–högerskala. Var någonstans skulle du placera dig själv på en sådan skala?'. ²Inkluderar även svarsalternativet '...och jag har någon typ av uppdrag'.

Källa: Den nationella SOM-undersökningen 2025.



Tabell 6a Uppfattning om: Hur förmåga till källkritik förändrats i Sverige de senaste 10 åren, efter bakgrundsfaktorer, 2025 (procent)

		Klart förbättrats	Förbättrats något	Förblivit ungefär densamma	Försämrats något	Klart försämrats	Summa procent	Antal svarande
	Samtliga	8	27	26	23	16	100	1 723
<i>Kön</i>	Kvinna	9	31	23	21	16	100	884
	Man	7	24	28	25	16	100	833
<i>Ålder 4-delad</i>	16–29 år	13	34	20	21	12	100	237
	30–49 år	7	26	18	26	23	100	509
	50–64 år	8	30	21	23	18	100	440
	65+ år	6	24	38	21	11	100	537
<i>Ålder 8-delad</i>	16–19 år	16	53	17	13	1	100	69
	20–24 år	15	25	29	17	14	100	76
	25–29 år	9	31	14	29	17	100	92
	30–39 år	8	24	19	25	24	100	249
	40–49 år	7	27	17	27	22	100	260
	50–59 år	9	33	20	20	18	100	275
	60–75 år	7	26	29	24	14	100	457
	76+ år	4	21	47	19	9	100	245
<i>Riksområde</i>	Stockholm	9	31	23	22	15	100	364
	Östra mellansverige	7	26	27	24	16	100	285
	Småland med öarna	5	33	29	22	11	100	148
	Sydsverige	8	21	24	25	22	100	272
	Västsverige	9	22	26	27	16	100	361
	Norra mellansverige	7	29	29	21	14	100	148
	Mellersta Norrland	7	36	28	10	19	100	58
	Övre Norrland	10	37	24	14	15	100	87
<i>Boendeområde</i>	Ren landsbygd	4	30	29	21	16	100	225
	Mindre tätort	11	25	31	21	12	100	318
	Stad/större tätort	7	29	24	23	17	100	809
	Sthlm/Gbg/Malmö	9	25	20	27	19	100	309
<i>Uppväxtområde</i>	Ren landsbygd	7	27	26	26	14	100	317
	Mindre tätort	7	31	26	20	16	100	468
	Stad/större tätort	7	28	23	25	17	100	381
	Sthlm/Gbg/Malmö	8	25	24	24	19	100	280
	Annat land i Norden	(12)	(27)	(34)	(15)	(12)	100	26
	Annat land i Europa	12	18	36	18	16	100	57
	Land utanför Europa	16	30	26	13	15	100	68
<i>Civilstånd</i>	Ensamstående/singel	10	22	28	21	19	100	410
	I ett förhållande	6	36	26	22	10	100	115
	Sambo	8	32	19	25	16	100	328
	Gift/i registrerat partnerskap	7	27	25	24	17	100	747
	Änka/änkling	3	31	50	9	7	100	67
<i>Hushåll med barn</i>	Ja	7	32	19	24	18	100	557
	Nej	8	23	29	21	19	100	574
<i>Subjektiv klass</i>	Arbetarklass	9	19	35	21	16	100	371
	Medelklass	7	31	23	24	15	100	820
	Övre medelklass/överklass	6	29	20	25	20	100	360

Kommentar: Frågan lyder: 'Hur har enligt din mening följande förändrats i Sverige under de senaste 10 åren?'. Procentandelarna baseras på de som besvarat frågan. Resultat inom parentes är baserade på färre än 50 svarspersoner.

Källa: Den nationella SOM-undersökningen 2025.



Tabell 6b Uppfattning om: Hur förmåga till källkritik förändrats i Sverige de senaste 10 åren, efter arbete, utbildning och inkomst, 2025 (procent)

		Klart förbättrats	Förbättrats något	Förblivit ungefär densamma	Försämrats något	Klart försämrats	Summa procent	Antal svarande
	<i>Samtliga</i>	8	27	26	23	16	100	1 723
<i>Utbildningsnivå¹</i>	Låg	7	20	44	18	11	100	197
	Medellåg	10	30	30	17	13	100	506
	Medelhög	6	27	26	23	18	100	342
	Hög	6	28	16	29	21	100	611
<i>Egen inkomst</i>	Max 14 999 kr	11	28	30	19	12	100	273
	15 000 kr – 24 999 kr	5	26	37	19	13	100	306
	25 000 kr – 44 999 kr	8	28	25	24	15	100	650
	Minst 45 000 kr	6	27	15	28	24	100	397
<i>Hushållsinkomst²</i>	Låg	8	21	39	18	14	100	331
	Mellan	7	29	26	23	15	100	688
	Hög	8	29	16	26	21	100	559
<i>Arbetsmarknadsstatus</i>	Förvärvsarbetande ³	8	28	17	25	22	100	822
	Arbetslös ⁴	10	26	29	24	11	100	72
	Ålders-/avtalspensionär	5	23	40	22	10	100	488
	Sjuk-/aktivitetsersättning	(7)	(11)	(41)	(26)	(15)	100	27
	Studerande	16	41	17	17	9	100	114
<i>Anställningssektor</i>	Statlig	10	21	25	25	19	100	195
	Kommunal	9	32	19	24	16	100	321
	Regional	3	33	23	20	21	100	137
	Privat	7	26	28	23	16	100	830
	Ideell org./stiftelse	(9)	(31)	(12)	(30)	(18)	100	33
<i>Yrkesgrupp</i>	Tjänsteman	6	29	20	27	18	100	894
	Företagare	5	27	29	19	20	100	82
	Jordbrukare	(8)	(25)	(38)	(8)	(21)	100	24
	Arbetare	9	23	35	19	14	100	497

Kommentar: Frågan lyder: 'Hur har enligt din mening följande förändrats i Sverige under de senaste 10 åren?'. Procentandelarna baseras på de som besvarat frågan. Resultat inom parentes är baserade på färre än 50 svarspersoner. ¹ Låg = grundskola eller motsvarande, Medellåg = gymnasium eller motsvarande, Medelhög = eftergymnasial utbildning ej högskola/universitet eller högskola/universitet kortare än 3 år, Hög = högskola/universitet minst 3 år. ² Låg = max 300 000 kr per år, Mellan = 301 000 – 800 000 kr per år, Hög = Mer än 800 000 kr per år. ³ I kategorin 'Förvärvsarbetande' ingår även sjukskrivna och föräldralediga. ⁴ Här ingår svarsalternativen 'Har arbete i arbetsmarknadspolitiska åtgärder/genomgår arbetsmarknadsutbildning' och 'Arbetslös'.

Källa: Den nationella SOM-undersökningen 2025.



Tabell 6c Uppfattning om: Hur förmåga till källkritik förändrats i Sverige de senaste 10 åren, efter medievanor, 2025 (procent)

		Klart förbättrats	Förbättrats något	Förblivit ungefär densamma	Försämrats något	Klart försämrats	Summa procent	Antal svarande
	<i>Samtliga</i>	8	27	26	23	16	100	1 723
<i>Morgontidningsläsning¹</i>	Dagligen	4	18	34	24	20	100	145
	5–6 dagar/vecka	(0)	(32)	(30)	(29)	(9)	100	34
	3–4 dagar/vecka	6	24	38	25	7	100	68
	1–2 dagar/vecka	8	18	26	30	18	100	66
	Mer sällan	9	31	16	28	16	100	81
	Aldrig	8	30	23	22	17	100	1 129
<i>Kvällstidningsläsning på nätet</i>	Dagligen	10	28	26	23	13	100	476
	5–6 dagar/vecka	6	36	21	21	16	100	104
	3–4 dagar/vecka	8	29	23	25	15	100	150
	1–2 dagar/vecka	10	35	16	23	16	100	195
	Mer sällan	7	24	24	26	19	100	351
	Aldrig	5	24	31	21	19	100	378
<i>Sociala medier</i>	Dagligen	11	28	19	22	20	100	577
	5–6 dagar/vecka	10	35	19	22	14	100	125
	3–4 dagar/vecka	5	35	23	25	12	100	167
	1–2 dagar/vecka	5	30	24	25	16	100	140
	Mer sällan	6	25	24	28	17	100	198
	Aldrig	4	22	31	25	18	100	256
<i>Aktuellt/rapport</i>	Dagligen	8	26	33	21	12	100	530
	5–6 dagar/vecka	6	34	21	28	11	100	130
	3–4 dagar/vecka	7	30	22	26	15	100	165
	1–2 dagar/vecka	9	28	23	24	16	100	211
	Mer sällan	7	30	18	24	21	100	380
	Aldrig	10	21	21	20	28	100	178

Kommentar: Frågan lyder: 'Hur har enligt din mening följande förändrats i Sverige under de senaste 10 åren?'. Procentandelarna baseras på de som besvarat frågan. Resultat inom parentes är baserade på färre än 50 svarspersoner. ¹Avser läsning av morgontidning på papper.

Källa: Den nationella SOM-undersökningen 2025.



Tabell 6d Uppfattning om: Hur förmåga till källkritik förändrats i Sverige de senaste 10 åren, efter politiska faktorer, 2025 (procent)

		Klart förbättrats	Förbättrats något	Förblivit ungefär densamma	Försämrats något	Klart försämrats	Summa procent	Antal svarande
	<i>Samtliga</i>	8	27	26	23	16	100	1 723
<i>Politiskt intresse</i>	Mycket intresserad	7	23	18	26	26	100	312
	Ganska intresserad	7	27	26	25	15	100	780
	Inte särskilt intresserad	9	30	28	21	12	100	477
	Inte alls intresserad	8	32	31	13	16	100	142
<i>Ideologisk orientering¹</i>	Klart till vänster	10	21	19	30	20	100	231
	Något till vänster	8	30	21	25	16	100	405
	Varken eller	9	26	32	19	14	100	452
	Något till höger	5	30	27	22	16	100	392
	Klart till höger	10	29	25	18	18	100	217
<i>Partisympati</i>	Vänsterpartiet	10	18	21	30	21	100	125
	Socialdemokraterna	8	30	25	25	12	100	545
	Centerpartiet	8	31	19	21	21	100	92
	Liberalerna	(3)	(29)	(26)	(26)	(16)	100	38
	Moderaterna	7	29	28	23	13	100	320
	Kristdemokraterna	4	42	13	26	15	100	53
	Miljöpartiet	5	31	9	27	28	100	87
	Sverigedemokraterna	10	22	33	16	19	100	245
<i>Medlem i parti</i>	Nej	8	28	26	22	16	100	1 561
	Ja ²	8	15	19	37	21	100	89
<i>Medlem i förening/organisation</i>	Nej	8	26	27	22	17	100	853
	Ja	8	28	24	25	15	100	611
	Ja, och har uppdrag	6	29	23	22	20	100	183
<i>Tillit till andra människor</i>	Låg (0–3)	7	20	29	18	26	100	213
	Medel (4–6)	9	27	29	20	15	100	525
	Hög (7–10)	7	29	23	25	16	100	906
<i>Förtroende för sv. myndigheter</i>	Mycket stort förtroende	13	25	19	25	18	100	164
	Ganska stort förtroende	8	29	26	24	13	100	972
	Ganska litet förtroende	6	26	30	21	17	100	453
	Mycket litet förtroende	6	16	18	19	41	100	110

Kommentar: Frågan lyder: 'Hur har enligt din mening följande förändrats i Sverige under de senaste 10 åren?'. Procentandelarna baseras på de som besvarat frågan. Resultat inom parentes är baserade på färre än 50 svarspersoner.¹ Frågan lyder: 'Man talar ibland om att politiska åsikter kan placeras in på en vänster–högerskala. Var någonstans skulle du placera dig själv på en sådan skala?'. ²Inkluderar även svarsalternativet '...och jag har någon typ av uppdrag'.

Källa: Den nationella SOM-undersökningen 2025.



Tabell 7a Uppfattning om: Hur läsförståelse förändrats i Sverige de senaste 10 åren, efter bakgrundsfaktorer, 2025 (procent)

		Klart förbättrats	Förbättrats något	Förblivit ungefär densamma	Försämrats något	Klart försämrats	Summa procent	Antal svarande
	Samtliga	5	13	27	38	17	100	1 733
<i>Kön</i>	Kvinna	5	13	27	38	17	100	891
	Man	4	13	27	39	17	100	835
<i>Ålder 4-delad</i>	16–29 år	8	19	28	33	12	100	237
	30–49 år	4	11	26	40	19	100	504
	50–64 år	4	12	24	39	21	100	441
	65+ år	5	15	29	37	14	100	551
<i>Ålder 8-delad</i>	16–19 år	10	19	30	34	7	100	68
	20–24 år	7	18	28	33	14	100	169
	25–29 år	5	12	26	37	20	100	245
	30–39 år	2	9	26	44	19	100	259
	40–49 år	4	12	22	41	21	100	275
	50–59 år	4	10	28	39	19	100	297
	60–75 år	6	13	28	38	15	100	265
	76+ år	5	21	31	33	10	100	155
<i>Riksområde</i>	Stockholm	4	13	28	39	16	100	362
	Östra mellansverige	5	14	28	37	16	100	287
	Småland med öarna	5	16	26	36	17	100	148
	Sydsverige	4	12	26	37	21	100	275
	Västsverige	4	11	27	42	16	100	366
	Norra mellansverige	5	14	29	35	17	100	145
	Mellersta Norrland	3	20	24	34	19	100	59
	Övre Norrland	10	13	22	40	15	100	91
<i>Boendeområde</i>	Ren landsbygd	3	11	29	38	19	100	219
	Mindre tätort	6	16	28	35	15	100	326
	Stad/större tätort	5	14	25	38	18	100	811
	Sthlm/Gbg/Malmö	4	11	29	40	16	100	312
<i>Uppväxtområde</i>	Ren landsbygd	3	13	25	42	17	100	321
	Mindre tätort	4	13	28	38	17	100	472
	Stad/större tätort	2	13	26	42	17	100	382
	Sthlm/Gbg/Malmö	3	10	26	41	20	100	281
	Annat land i Norden	(8)	(24)	(16)	(40)	(12)	100	25
	Annat land i Europa	14	12	45	19	10	100	58
	Land utanför Europa	15	26	24	27	8	100	71
<i>Civilstånd</i>	Ensamstående/singel	5	13	30	35	17	100	414
	I ett förhållande	4	12	26	46	12	100	114
	Sambo	5	13	25	38	19	100	328
	Gift/i registrerat partnerskap	4	13	26	39	18	100	752
	Änka/änkling	7	19	25	36	13	100	69
<i>Hushåll med barn</i>	Ja	3	11	25	43	18	100	554
	Nej	4	13	28	36	19	100	576
<i>Subjektiv klass</i>	Arbetarklass	6	17	29	33	15	100	379
	Medelklass	4	11	25	42	18	100	818
	Övre medelklass/ överklass	2	12	24	44	18	100	358

Kommentar: Frågan lyder: 'Hur har enligt din mening följande förändrats i Sverige under de senaste 10 åren?'. Procentandelarna baseras på de som besvarat frågan. Resultat inom parentes är baserade på färre än 50 svarspersoner.

Källa: Den nationella SOM-undersökningen 2025.



Tabell 7b Uppfattning om: Hur läsförståelse förändrats i Sverige de senaste 10 åren, efter arbete, utbildning och inkomst, 2025 (procent)

		Klart förbättrats	Förbättrats något	Förblivit ungefär densamma	Försämrats något	Klart försämrats	Summa procent	Antal svarande
	<i>Samtliga</i>	5	13	27	38	17	100	1 733
<i>Utbildningsnivå¹</i>	Låg	7	18	32	31	12	100	204
	Medellåg	7	16	29	35	13	100	506
	Medelhög	3	11	26	38	22	100	344
	Hög	2	10	24	44	20	100	609
<i>Egen inkomst</i>	Max 14 999 kr	8	17	34	29	12	100	274
	15 000 kr – 24 999 kr	2	14	31	37	16	100	313
	25 000 kr – 44 999 kr	5	14	25	38	18	100	651
	Minst 45 000 kr	2	6	23	48	21	100	395
<i>Hushållsinkomst²</i>	Låg	6	16	33	32	13	100	338
	Mellan	4	15	26	39	16	100	686
	Hög	2	7	24	44	23	100	554
<i>Arbetsmarknadsstatus</i>	Förvärvsarbetande ³	3	11	23	42	21	100	819
	Arbetslös ⁴	8	17	36	31	8	100	71
	Ålders-/avtalspensionär	4	14	31	37	14	100	503
	Sjuk-/aktivitetsersättning	(7)	(10)	(38)	(21)	(24)	100	29
	Studerande	11	19	32	28	10	100	112
<i>Anställningssektor</i>	Statlig	6	16	22	40	16	100	197
	Kommunal	4	14	23	41	18	100	323
	Regional	4	11	28	40	17	100	136
	Privat	3	11	29	39	18	100	832
	Ideell org./stiftelse	(0)	(12)	(31)	(30)	(27)	100	33
<i>Yrkesgrupp</i>	Tjänsteman	2	10	24	44	20	100	892
	Företagare	4	12	27	34	23	100	81
	Jordbrukare	(8)	(17)	(17)	(41)	(17)	100	24
	Arbetare	6	16	30	34	14	100	504

Kommentar: Frågan lyder: 'Hur har enligt din mening följande förändrats i Sverige under de senaste 10 åren?'. Procentandelarna baseras på de som besvarat frågan. Resultat inom parentes är baserade på färre än 50 svarspersoner. ¹ Låg = grundskola eller motsvarande, Medellåg = gymnasium eller motsvarande, Medelhög = eftergymnasial utbildning ej högskola/universitet eller högskola/universitet kortare än 3 år, Hög = högskola/universitet minst 3 år. ² Låg = max 300 000 kr per år, Mellan = 301 000 – 800 000 kr per år, Hög = Mer än 800 000 kr per år. ³ I kategorin 'Förvärvsarbetande' ingår även sjukskrivna och föräldralediga. ⁴ Här ingår svarsalternativen 'Har arbete i arbetsmarknadspolitiska åtgärder/genomgår arbetsmarknadsutbildning' och 'Arbetslös'.

Källa: Den nationella SOM-undersökningen 2025.



Tabell 7c Uppfattning om: Hur läsförståelse förändrats i Sverige de senaste 10 åren, efter medievanor, 2025 (procent)

		Klart förbättrats	Förbättrats något	Förblivit ungefär densamma	Försämrats något	Klart försämrats	Summa procent	Antal svarande
	<i>Samtliga</i>	5	13	27	38	17	100	1 733
<i>Morgontidningsläsning¹</i>	Dagligen	2	13	28	36	21	100	148
	5–6 dagar/vecka	(0)	(8)	(34)	(36)	(22)	100	36
	3–4 dagar/vecka	7	15	26	36	16	100	68
	1–2 dagar/vecka	0	11	26	41	22	100	65
	Mer sällan	3	8	19	50	20	100	80
	Aldrig	4	13	27	39	17	100	1 134
<i>Kvällstidningsläsning på nätet</i>	Dagligen	4	15	27	38	16	100	477
	5–6 dagar/vecka	4	14	21	44	17	100	103
	3–4 dagar/vecka	3	14	27	39	17	100	153
	1–2 dagar/vecka	5	16	27	36	16	100	192
	Mer sällan	4	9	27	44	16	100	352
	Aldrig	4	12	29	34	21	100	384
<i>Sociala medier</i>	Dagligen	7	15	20	40	18	100	578
	5–6 dagar/vecka	4	9	29	41	17	100	125
	3–4 dagar/vecka	1	15	31	37	16	100	168
	1–2 dagar/vecka	4	9	28	41	18	100	141
	Mer sällan	1	9	34	40	16	100	199
	Aldrig	2	10	29	38	21	100	260
<i>Aktuellt/rapport</i>	Dagligen	5	15	25	40	15	100	534
	5–6 dagar/vecka	1	11	33	33	22	100	132
	3–4 dagar/vecka	2	12	28	42	16	100	167
	1–2 dagar/vecka	4	13	24	41	18	100	212
	Mer sällan	3	12	26	42	17	100	379
	Aldrig	8	12	31	29	20	100	181

Kommentar: Frågan lyder: 'Hur har enligt din mening följande förändrats i Sverige under de senaste 10 åren?'. Procentandelarna baseras på de som besvarat frågan. Resultat inom parentes är baserade på färre än 50 svarspersoner. ¹Avser läsning av morgontidning på papper.

Källa: Den nationella SOM-undersökningen 2025.



Tabell 7d Uppfattning om: Hur läsförståelse förändrats i Sverige de senaste 10 åren, efter politiska faktorer, 2025 (procent)

		Klart förbättrats	Förbättrats något	Förblivit ungefär densamma	Försämrats något	Klart försämrats	Summa procent	Antal svarande
	<i>Samtliga</i>	5	13	27	38	17	100	1 733
<i>Politiskt intresse</i>	Mycket intresserad	3	8	21	44	24	100	310
	Ganska intresserad	4	13	28	38	17	100	783
	Inte särskilt intresserad	5	14	27	40	14	100	484
	Inte alls intresserad	9	20	36	23	12	100	142
<i>Ideologisk orientering¹</i>	Klart till vänster	5	9	25	46	15	100	233
	Något till vänster	2	14	28	41	15	100	401
	Varken eller	6	14	32	33	15	100	457
	Något till höger	4	14	24	38	20	100	395
	Klart till höger	6	12	21	37	24	100	223
<i>Partisympati</i>	Vänsterpartiet	5	10	27	43	15	100	124
	Socialdemokraterna	4	15	28	40	13	100	548
	Centerpartiet	3	12	25	43	17	100	89
	Liberalerna	(0)	(15)	(23)	(34)	(28)	100	39
	Moderaterna	5	14	24	40	17	100	325
	Kristdemokraterna	8	13	21	41	17	100	53
	Miljöpartiet	6	5	31	39	19	100	86
	Sverigedemokraterna	5	15	27	29	24	100	249
<i>Medlem i parti</i>	Nej	4	13	28	38	17	100	1 572
	Ja ²	8	7	20	48	17	100	89
<i>Medlem i förening/organisation</i>	Nej	5	14	30	35	16	100	861
	Ja	3	13	23	42	19	100	613
	Ja, och har uppdrag	2	7	28	44	19	100	182
<i>Tillit till andra människor</i>	Låg (0–3)	5	13	26	33	23	100	216
	Medel (4–6)	5	15	28	35	17	100	524
	Hög (7–10)	4	12	26	42	16	100	912
<i>Förtroende för sv. myndigheter</i>	Mycket stort förtroende	8	12	26	36	18	100	163
	Ganska stort förtroende	4	14	28	39	15	100	976
	Ganska litet förtroende	5	13	26	39	17	100	459
	Mycket litet förtroende	5	11	22	25	37	100	109

Kommentar: Frågan lyder: 'Hur har enligt din mening följande förändrats i Sverige under de senaste 10 åren?'. Procentandelarna baseras på de som besvarat frågan. Resultat inom parentes är baserade på färre än 50 svarspersoner.¹ Frågan lyder: 'Man talar ibland om att politiska åsikter kan placeras in på en vänster–högerskala. Var någonstans skulle du placera dig själv på en sådan skala?'. ²Inkluderar även svarsalternativet '...och jag har någon typ av uppdrag'.

Källa: Den nationella SOM-undersökningen 2025.



Tabell 8a Uppfattning om: Hur skrivförmåga förändrats i Sverige de senaste 10 åren, efter bakgrundsfaktorer, 2025 (procent)

		Klart förbättrats	Förbättrats något	Förblivit ungefär densamma	Försämrats något	Klart försämrats	Summa procent	Antal svarande
	Samtliga	4	10	25	39	22	100	1 726
<i>Kön</i>	Kvinna	4	10	25	37	24	100	884
	Man	4	11	24	42	19	100	835
<i>Ålder 4-delad</i>	16–29 år	8	14	26	39	13	100	235
	30–49 år	2	9	19	43	27	100	505
	50–64 år	3	10	22	39	26	100	438
	65+ år	5	10	31	37	17	100	548
<i>Ålder 8-delad</i>	16–19 år	9	16	28	41	6	100	68
	20–24 år	5	12	30	40	13	100	77
	25–29 år	10	14	20	38	18	100	90
	30–39 år	2	11	17	42	28	100	246
	40–49 år	2	8	21	43	26	100	259
	50–59 år	3	10	19	40	28	100	273
	60–75 år	4	8	27	41	20	100	455
	76+ år	4	12	36	32	16	100	258
<i>Riksområde</i>	Stockholm	4	10	23	42	21	100	363
	Östra mellansverige	5	9	26	38	22	100	287
	Småland med öarna	3	18	21	34	24	100	147
	Sydsverige	3	10	25	37	25	100	272
	Västsverige	4	7	29	38	22	100	366
	Norra mellansverige	3	13	21	46	17	100	143
	Mellersta Norrland	3	14	21	38	24	100	58
	Övre Norrland	10	10	24	40	16	100	90
<i>Boendeområde</i>	Ren landsbygd	2	10	24	36	28	100	218
	Mindre tätort	5	10	29	37	19	100	325
	Stad/större tätort	3	11	23	41	22	100	808
	Sthlm/Gbg/Malmö	4	9	25	43	19	100	311
<i>Uppväxtområde</i>	Ren landsbygd	2	8	25	42	23	100	317
	Mindre tätort	4	10	25	39	22	100	472
	Stad/större tätort	2	9	22	46	21	100	382
	Sthlm/Gbg/Malmö	3	8	23	42	24	100	279
	Annat land i Norden	(8)	(19)	(23)	(38)	(12)	100	26
	Annat land i Europa	16	11	39	23	11	100	57
	Land utanför Europa	11	32	22	24	11	100	72
<i>Civilstånd</i>	Ensamstående/singel	4	10	26	40	20	100	414
	I ett förhållande	4	8	26	43	19	100	113
	Sambo	5	10	20	39	26	100	329
	Gift/i registrerat partnerskap	3	10	25	40	22	100	748
	Änka/änkling	4	10	33	40	13	100	67
<i>Hushåll med barn</i>	Ja	2	10	22	43	23	100	553
	Nej	4	9	27	38	22	100	574
<i>Subjektiv klass</i>	Arbetarklass	6	13	26	34	21	100	378
	Medelklass	3	7	25	43	22	100	817
	Övre medelklass/ överklass	1	11	20	44	24	100	357

Kommentar: Frågan lyder: 'Hur har enligt din mening följande förändrats i Sverige under de senaste 10 åren?'. Procentandelarna baseras på de som besvarat frågan. Resultat inom parentes är baserade på färre än 50 svarspersoner.

Källa: Den nationella SOM-undersökningen 2025.



Tabell 8b Uppfattning om: Hur skrivförmåga förändrats i Sverige de senaste 10 åren, efter arbete, utbildning och inkomst, 2025 (procent)

		Klart förbättrats	Förbättrats något	Förblivit ungefär densamma	Försämrats något	Klart försämrats	Summa procent	Antal svarande
	<i>Samtliga</i>	4	10	25	39	22	100	1 726
<i>Utbildningsnivå¹</i>	Låg	6	13	38	28	15	100	207
	Medellåg	5	11	28	38	18	100	506
	Medelhög	3	9	25	36	27	100	341
	Hög	2	8	18	47	25	100	605
<i>Egen inkomst</i>	Max 14 999 kr	8	14	33	31	14	100	274
	15 000 kr – 24 999 kr	2	10	31	38	19	100	311
	25 000 kr – 44 999 kr	4	11	23	38	24	100	649
	Minst 45 000 kr	1	5	17	49	28	100	395
<i>Hushållsinkomst²</i>	Låg	5	13	32	33	17	100	335
	Mellan	4	11	26	40	19	100	684
	Hög	2	5	19	45	29	100	555
<i>Arbetsmarknadsstatus</i>	Förvärvsarbetande ³	2	8	20	43	27	100	822
	Arbetslös ⁴	7	16	27	33	17	100	70
	Ålders-/avtalspensionär	4	9	33	37	17	100	502
	Sjuk-/aktivitetsersättning	(4)	(15)	(29)	(33)	(19)	100	27
	Studerande	11	17	23	41	8	100	111
<i>Anställningssektor</i>	Statlig	4	13	20	43	20	100	194
	Kommunal	4	10	23	38	25	100	321
	Regional	2	7	31	36	24	100	137
	Privat	3	8	25	42	22	100	834
	Ideell org./stiftelse	(0)	(12)	(24)	(40)	(24)	100	33
<i>Yrkesgrupp</i>	Tjänsteman	2	8	21	44	25	100	891
	Företagare	5	9	27	34	25	100	82
	Jordbrukare	(8)	(13)	(21)	(33)	(25)	100	24
	Arbetare	5	12	28	36	19	100	503

Kommentar: Frågan lyder: 'Hur har enligt din mening följande förändrats i Sverige under de senaste 10 åren?'. Procentandelarna baseras på de som besvarat frågan. Resultat inom parentes är baserade på färre än 50 svarspersoner. ¹ Låg = grundskola eller motsvarande, Medellåg = gymnasium eller motsvarande, Medelhög = eftergymnasial utbildning ej högskola/universitet eller högskola/universitet kortare än 3 år, Hög = högskola/universitet minst 3 år. ² Låg = max 300 000 kr per år, Mellan = 301 000 – 800 000 kr per år, Hög = Mer än 800 000 kr per år. ³ I kategorin 'Förvärvsarbetande' ingår även sjukskrivna och föräldralediga. ⁴ Här ingår svarsalternativen 'Har arbete i arbetsmarknadspolitiska åtgärder/genomgår arbetsmarknadsutbildning' och 'Arbetslös'.

Källa: Den nationella SOM-undersökningen 2025.



Tabell 8c Uppfattning om: Hur skrivförmåga förändrats i Sverige de senaste 10 åren, efter medievanor, 2025 (procent)

		Klart förbättrats	Förbättrats något	Förblivit ungefär densamma	Försämrats något	Klart försämrats	Summa procent	Antal svarande
	<i>Samtliga</i>	4	10	25	39	22	100	1 726
<i>Morgontidningsläsning¹</i>	Dagligen	1	5	36	34	24	100	148
	5–6 dagar/vecka	(0)	(3)	(37)	(37)	(23)	100	35
	3–4 dagar/vecka	6	13	19	43	19	100	69
	1–2 dagar/vecka	0	6	18	44	32	100	65
	Mer sällan	1	6	14	58	21	100	80
	Aldrig	4	10	24	40	22	100	1 130
<i>Kvällstidningsläsning på nätet</i>	Dagligen	4	12	24	38	22	100	475
	5–6 dagar/vecka	2	14	16	46	22	100	103
	3–4 dagar/vecka	3	10	25	44	18	100	150
	1–2 dagar/vecka	4	9	25	41	21	100	193
	Mer sällan	4	8	23	44	21	100	352
	Aldrig	4	10	27	34	25	100	381
<i>Sociala medier</i>	Dagligen	5	12	19	41	23	100	575
	5–6 dagar/vecka	2	8	22	50	18	100	125
	3–4 dagar/vecka	2	11	26	41	20	100	168
	1–2 dagar/vecka	3	7	28	37	25	100	141
	Mer sällan	2	9	29	40	20	100	197
	Aldrig	2	7	28	37	26	100	259
<i>Aktuellt/rapport</i>	Dagligen	4	11	28	38	19	100	532
	5–6 dagar/vecka	1	7	29	39	24	100	131
	3–4 dagar/vecka	1	10	26	43	20	100	167
	1–2 dagar/vecka	3	11	20	44	22	100	209
	Mer sällan	3	10	19	43	25	100	378
	Aldrig	7	8	27	34	24	100	181

Kommentar: Frågan lyder: 'Hur har enligt din mening följande förändrats i Sverige under de senaste 10 åren?'. Procentandelarna baseras på de som besvarat frågan. Resultat inom parentes är baserade på färre än 50 svarspersoner. ¹Avser läsning av morgontidning på papper.

Källa: Den nationella SOM-undersökningen 2025.



Tabell 8d Uppfattning om: Hur skrivförmåga förändrats i Sverige de senaste 10 åren, efter politiska faktorer, 2025 (procent)

		Klart förbättrats	Förbättrats något	Förblivit ungefär densamma	Försämrats något	Klart försämrats	Summa procent	Antal svarande
	<i>Samtliga</i>	4	10	25	39	22	100	1 726
<i>Politiskt intresse</i>	Mycket intresserad	4	6	19	43	28	100	308
	Ganska intresserad	3	9	27	41	20	100	782
	Inte särskilt intresserad	5	13	23	37	22	100	484
	Inte alls intresserad	8	20	34	21	17	100	141
<i>Ideologisk orientering¹</i>	Klart till vänster	5	10	19	44	22	100	231
	Något till vänster	2	9	27	43	19	100	401
	Varken eller	5	12	29	34	20	100	456
	Något till höger	3	9	23	41	24	100	391
	Klart till höger	6	9	20	38	27	100	222
<i>Partisympati</i>	Vänsterpartiet	4	9	21	43	23	100	123
	Socialdemokraterna	4	13	27	40	16	100	544
	Centerpartiet	3	9	26	35	27	100	89
	Liberalerna	(3)	(10)	(28)	(33)	(26)	100	39
	Moderaterna	4	8	22	44	22	100	322
	Kristdemokraterna	7	7	24	44	18	100	55
	Miljöpartiet	3	6	16	46	29	100	86
	Sverigedemokraterna	3	10	27	31	29	100	249
<i>Medlem i parti</i>	Nej	4	10	25	39	22	100	1 567
	Ja ²	6	3	17	52	22	100	88
<i>Medlem i förening/organisation</i>	Nej	5	12	27	35	21	100	858
	Ja	2	9	24	43	22	100	611
	Ja, och har uppdrag	1	4	19	51	25	100	182
<i>Tillit till andra människor</i>	Låg (0–3)	4	12	27	29	28	100	219
	Medel (4–6)	4	11	27	37	21	100	521
	Hög (7–10)	3	8	23	45	21	100	908
<i>Förtroende för sv. myndigheter</i>	Mycket stort förtroende	7	10	20	38	25	100	161
	Ganska stort förtroende	4	11	25	42	18	100	972
	Ganska litet förtroende	4	9	25	38	24	100	457
	Mycket litet förtroende	3	10	23	25	39	100	111

Kommentar: Frågan lyder: 'Hur har enligt din mening följande förändrats i Sverige under de senaste 10 åren?'. Procentandelarna baseras på de som besvarat frågan. Resultat inom parentes är baserade på färre än 50 svarspersoner.¹ Frågan lyder: 'Man talar ibland om att politiska åsikter kan placeras in på en vänster–högerskala. Var någonstans skulle du placera dig själv på en sådan skala?'. ²Inkluderar även svarsalternativet '...och jag har någon typ av uppdrag'.

Källa: Den nationella SOM-undersökningen 2025.



Tabell 9a Uppfattning om: Hur samtalsförmåga förändrats i Sverige de senaste 10 åren, efter bakgrundsfaktorer, 2025 (procent)

		Klart förbättrats	Förbättrats något	Förblivit ungefär densamma	Försämrats något	Klart försämrats	Summa procent	Antal svarande
	Samtliga	5	14	36	31	14	100	1 718
<i>Kön</i>	Kvinna	6	14	36	30	14	100	883
	Man	5	14	36	32	13	100	828
<i>Ålder 4-delad</i>	16–29 år	10	18	34	28	10	100	235
	30–49 år	4	11	28	40	17	100	505
	50–64 år	3	12	34	33	18	100	437
	65+ år	6	15	46	24	9	100	541
<i>Ålder 8-delad</i>	16–19 år	10	21	43	25	1	100	68
	20–24 år	8	17	38	26	11	100	76
	25–29 år	12	18	24	31	15	100	91
	30–39 år	4	11	31	35	19	100	246
	40–49 år	5	12	24	43	16	100	259
	50–59 år	3	11	32	35	19	100	274
	60–75 år	4	13	42	29	12	100	452
76+ år	7	17	49	19	8	100	252	
<i>Riksområde</i>	Stockholm	5	14	39	31	11	100	360
	Östra mellansverige	5	14	35	30	16	100	285
	Småland med öarna	5	22	29	30	14	100	147
	Sydsverige	4	11	34	33	18	100	272
	Västsverige	4	12	36	36	12	100	362
	Norra mellansverige	8	11	41	27	13	100	144
	Mellersta Norrland	5	14	37	29	15	100	59
Övre Norrland	9	16	40	26	9	100	89	
<i>Boendeområde</i>	Ren landsbygd	2	14	39	30	15	100	219
	Mindre tätort	6	15	33	31	15	100	324
	Stad/större tätort	6	13	35	33	13	100	808
	Sthlm/Gbg/Malmö	5	12	40	30	13	100	305
<i>Uppväxtområde</i>	Ren landsbygd	3	14	39	31	13	100	318
	Mindre tätort	4	12	36	32	16	100	473
	Stad/större tätort	4	11	38	35	12	100	380
	Sthlm/Gbg/Malmö	4	12	35	33	16	100	277
	Annat land i Norden	(8)	(36)	(16)	(32)	(8)	100	25
	Annat land i Europa	14	13	50	14	9	100	56
Land utanför Europa	23	27	23	17	10	100	70	
<i>Civilstånd</i>	Ensamstående/singel	6	13	37	27	17	100	410
	I ett förhållande	5	17	33	36	9	100	115
	Sambo	5	13	29	36	17	100	327
	Gift/i registrerat partnerskap	4	13	39	32	12	100	745
	Änka/änkling	10	20	39	21	10	100	67
<i>Hushåll med barn</i>	Ja	5	13	30	38	14	100	554
	Nej	6	13	38	28	15	100	573
<i>Subjektiv klass</i>	Arbetarklass	7	15	38	27	13	100	375
	Medelklass	4	13	36	33	14	100	810
	Övre medelklass/ överklass	4	11	35	36	14	100	362

Kommentar: Frågan lyder: 'Hur har enligt din mening följande förändrats i Sverige under de senaste 10 åren?'. Procentandelarna baseras på de som besvarat frågan. Resultat inom parentes är baserade på färre än 50 svarspersoner.

Källa: Den nationella SOM-undersökningen 2025.



Tabell 9b Uppfattning om: Hur samtalsförmåga förändrats i Sverige de senaste 10 åren, efter arbete, utbildning och inkomst, 2025 (procent)

		Klart förbättrats	Förbättrats något	Förblivit ungefär densamma	Försämrats något	Klart försämrats	Summa procent	Antal svarande
	<i>Samtliga</i>	5	14	36	31	14	100	1 718
<i>Utbildningsnivå¹</i>	Låg	6	19	45	21	9	100	202
	Medellåg	7	14	37	29	13	100	500
	Medelhög	4	12	33	33	18	100	342
	Hög	3	11	35	37	14	100	610
<i>Egen inkomst</i>	Max 14 999 kr	8	18	41	22	11	100	270
	15 000 kr – 24 999 kr	3	16	46	24	11	100	309
	25 000 kr – 44 999 kr	5	13	33	34	15	100	650
	Minst 45 000 kr	2	9	31	41	17	100	396
<i>Hushållsinkomst²</i>	Låg	7	16	44	20	13	100	333
	Mellan	5	14	35	34	12	100	682
	Hög	3	10	33	37	17	100	556
<i>Arbetsmarknadsstatus</i>	Förvärvsarbetande ³	3	11	31	37	18	100	822
	Arbetslös ⁴	9	19	41	25	6	100	70
	Ålders-/avtalspensionär	5	15	47	24	9	100	493
	Sjuk-/aktivitetsersättning	(4)	(15)	(26)	(44)	(11)	100	27
	Studerande	13	20	35	28	4	100	112
<i>Anställningssektor</i>	Statlig	7	16	29	34	14	100	196
	Kommunal	5	13	37	32	13	100	320
	Regional	3	11	41	31	14	100	137
	Privat	4	12	37	32	15	100	828
	Ideell org./stiftelse	(6)	(6)	(31)	(35)	(22)	100	32
<i>Yrkesgrupp</i>	Tjänsteman	3	12	36	35	14	100	891
	Företagare	4	10	41	31	14	100	81
	Jordbrukare	(9)	(17)	(31)	(26)	(17)	100	23
	Arbetare	6	14	38	28	14	100	500

Kommentar: Frågan lyder: 'Hur har enligt din mening följande förändrats i Sverige under de senaste 10 åren?'. Procentandelarna baseras på de som besvarat frågan. Resultat inom parentes är baserade på färre än 50 svarspersoner. ¹ Låg = grundskola eller motsvarande, Medellåg = gymnasium eller motsvarande, Medelhög = eftergymnasial utbildning ej högskola/universitet eller högskola/universitet kortare än 3 år, Hög = högskola/universitet minst 3 år. ² Låg = max 300 000 kr per år, Mellan = 301 000 – 800 000 kr per år, Hög = Mer än 800 000 kr per år. ³ I kategorin 'Förvärvsarbetande' ingår även sjukskrivna och föräldralediga. ⁴ Här ingår svarsalternativen 'Har arbete i arbetsmarknadspolitiska åtgärder/genomgår arbetsmarknadsutbildning' och 'Arbetslös'.

Källa: Den nationella SOM-undersökningen 2025.



Tabell 9c Uppfattning om: Hur samtalsförmåga förändrats i Sverige de senaste 10 åren, efter medievanor, 2025 (procent)

		Klart förbättrats	Förbättrats något	Förblivit ungefär densamma	Försämrats något	Klart försämrats	Summa procent	Antal svarande
	<i>Samtliga</i>	5	14	36	31	14	100	1 718
<i>Morgontidningsläsning¹</i>	Dagligen	2	17	40	27	14	100	147
	5–6 dagar/vecka	(0)	(14)	(35)	(37)	(14)	100	35
	3–4 dagar/vecka	7	17	34	33	9	100	70
	1–2 dagar/vecka	2	13	26	42	17	100	64
	Mer sällan	2	10	37	35	16	100	81
	Aldrig	5	13	36	31	15	100	1 126
<i>Kvällstidningsläsning på nätet</i>	Dagligen	5	14	40	29	12	100	475
	5–6 dagar/vecka	3	13	30	41	13	100	103
	3–4 dagar/vecka	3	14	35	37	11	100	151
	1–2 dagar/vecka	5	17	28	37	13	100	192
	Mer sällan	5	13	35	32	15	100	350
	Aldrig	5	12	40	25	18	100	379
<i>Sociala medier</i>	Dagligen	8	13	31	33	15	100	572
	5–6 dagar/vecka	3	12	30	40	15	100	127
	3–4 dagar/vecka	2	16	36	35	11	100	167
	1–2 dagar/vecka	4	12	34	39	11	100	142
	Mer sällan	2	10	45	29	14	100	196
	Aldrig	2	14	40	29	15	100	257
<i>Aktuellt/rapport</i>	Dagligen	5	15	41	28	11	100	526
	5–6 dagar/vecka	2	9	42	34	13	100	129
	3–4 dagar/vecka	2	16	34	35	13	100	167
	1–2 dagar/vecka	5	15	30	40	10	100	210
	Mer sällan	3	13	30	36	18	100	379
	Aldrig	9	9	40	23	19	100	181

Kommentar: Frågan lyder: 'Hur har enligt din mening följande förändrats i Sverige under de senaste 10 åren?'. Procentandelarna baseras på de som besvarat frågan. Resultat inom parentes är baserade på färre än 50 svarspersoner. ¹Avser läsning av morgontidning på papper.

Källa: Den nationella SOM-undersökningen 2025.



Tabell 9d Uppfattning om: Hur samtalsförmåga förändrats i Sverige de senaste 10 åren, efter politiska faktorer, 2025 (procent)

		Klart förbättrats	Förbättrats något	Förblivit ungefär densamma	Försämrats något	Klart försämrats	Summa procent	Antal svarande
	<i>Samtliga</i>	5	14	36	31	14	100	1 718
<i>Politiskt intresse</i>	Mycket intresserad	4	9	31	37	19	100	308
	Ganska intresserad	4	13	39	32	12	100	778
	Inte särskilt intresserad	6	15	37	29	13	100	480
	Inte alls intresserad	10	19	36	23	12	100	140
<i>Ideologisk orientering¹</i>	Klart till vänster	6	13	34	35	12	100	230
	Något till vänster	4	13	43	31	9	100	401
	Varken eller	6	17	37	27	13	100	454
	Något till höger	3	11	33	36	17	100	390
	Klart till höger	5	13	31	29	22	100	221
<i>Partisympti</i>	Vänsterpartiet	3	14	40	34	9	100	124
	Socialdemokraterna	6	16	39	30	9	100	543
	Centerpartiet	3	12	33	42	10	100	91
	Liberalerna	(3)	(16)	(42)	(26)	(13)	100	38
	Moderaterna	4	13	39	31	13	100	322
	Kristdemokraterna	6	20	24	37	13	100	54
	Miljöpartiet	5	8	35	31	21	100	85
	Sverigedemokraterna	5	13	31	24	27	100	246
<i>Medlem i parti</i>	Nej	5	14	36	31	14	100	1 560
	Ja ²	6	10	30	37	17	100	88
<i>Medlem i förening/organisation</i>	Nej	6	15	37	28	14	100	850
	Ja	3	14	36	33	14	100	612
	Ja, och har uppdrag	2	7	38	39	14	100	183
<i>Tillit till andra människor</i>	Låg (0–3)	4	13	33	27	23	100	214
	Medel (4–6)	6	15	34	29	16	100	522
	Hög (7–10)	4	13	38	34	11	100	906
<i>Förtroende för sv. myndigheter</i>	Mycket stort förtroende	9	14	34	32	11	100	160
	Ganska stort förtroende	5	15	39	30	11	100	970
	Ganska litet förtroende	5	11	31	36	17	100	454
	Mycket litet förtroende	5	14	27	17	37	100	109

Kommentar: Frågan lyder: 'Hur har enligt din mening följande förändrats i Sverige under de senaste 10 åren?'. Procentandelarna baseras på de som besvarat frågan. Resultat inom parentes är baserade på färre än 50 svarspersoner.¹ Frågan lyder: 'Man talar ibland om att politiska åsikter kan placeras in på en vänster–högerskala. Var någonstans skulle du placera dig själv på en sådan skala?'. ²Inkluderar även svarsalternativet '...och jag har någon typ av uppdrag'.

Källa: Den nationella SOM-undersökningen 2025.



Tabell 10a Uppfattning om: Hur kunskap om naturen förändrats i Sverige de senaste 10 åren, efter bakgrundsfaktorer, 2025 (procent)

		Klart förbättrats	Förbättrats något	Förblivit ungefär densamma	Försämrats något	Klart försämrats	Summa procent	Antal svarande
	Samtliga	7	23	29	27	14	100	1 728
<i>Kön</i>	Kvinna	9	25	26	27	13	100	889
	Man	6	21	31	27	15	100	833
<i>Ålder 4-delad</i>	16–29 år	12	25	28	24	11	100	236
	30–49 år	6	15	27	35	17	100	503
	50–64 år	5	24	27	26	18	100	440
	65+ år	9	30	31	20	10	100	549
<i>Ålder 8-delad</i>	16–19 år	12	38	29	17	4	100	69
	20–24 år	14	16	30	24	16	100	76
	25–29 år	11	21	25	30	13	100	91
	30–39 år	7	15	27	32	19	100	247
	40–49 år	4	15	27	39	15	100	256
	50–59 år	6	21	27	28	18	100	272
	60–75 år	6	28	27	24	15	100	459
	76+ år	11	32	34	16	7	100	258
<i>Riksområde</i>	Stockholm	11	23	27	29	10	100	361
	Östra mellansverige	7	21	29	25	18	100	288
	Småland med öarna	7	24	29	26	14	100	149
	Sydsverige	6	22	28	29	15	100	276
	Västsverige	6	21	31	26	16	100	360
	Norra mellansverige	8	24	26	28	14	100	148
	Mellersta Norrland	5	27	28	24	16	100	58
	Övre Norrland	7	35	26	24	8	100	88
<i>Boendeområde</i>	Ren landsbygd	4	24	24	30	18	100	223
	Mindre tätort	6	23	31	26	14	100	326
	Stad/större tätort	8	23	27	27	15	100	809
	Sthlm/Gbg/Malmö	10	23	29	27	11	100	307
<i>Uppväxtområde</i>	Ren landsbygd	5	22	29	28	16	100	322
	Mindre tätort	5	20	29	30	16	100	472
	Stad/större tätort	5	21	30	30	14	100	380
	Sthlm/Gbg/Malmö	7	24	27	28	14	100	283
	Annat land i Norden	(19)	(31)	(12)	(34)	(4)	100	26
	Annat land i Europa	18	34	30	9	9	100	56
	Land utanför Europa	29	36	25	6	4	100	69
<i>Civilstånd</i>	Ensamstående/singel	9	23	29	24	15	100	410
	I ett förhållande	4	26	30	32	8	100	114
	Sambo	7	19	27	28	19	100	328
	Gift/i registrerat partnerskap	6	23	28	29	14	100	754
	Änka/änkling	13	37	26	15	9	100	68
<i>Hushåll med barn</i>	Ja	5	19	26	34	16	100	552
	Nej	9	23	30	25	13	100	575
<i>Subjektiv klass</i>	Arbetarklass	10	27	25	25	13	100	381
	Medelklass	6	22	29	29	14	100	815
	Övre medelklass/överklass	5	21	28	30	16	100	360

Kommentar: Frågan lyder: 'Hur har enligt din mening följande förändrats i Sverige under de senaste 10 åren?'. Procentandelarna baseras på de som besvarat frågan. Resultat inom parentes är baserade på färre än 50 svarspersoner.

Källa: Den nationella SOM-undersökningen 2025.



Tabell 10b Uppfattning om: Hur kunskap om naturen förändrats i Sverige de senaste 10 åren, efter arbete, utbildning och inkomst, 2025 (procent)

		Klart förbättrats	Förbättrats något	Förblivit ungefär densamma	Försämrats något	Klart försämrats	Summa procent	Antal svarande
	<i>Samtliga</i>	7	23	29	27	14	100	1 728
<i>Utbildningsnivå¹</i>	Låg	11	32	30	15	12	100	205
	Medellåg	9	24	30	26	11	100	506
	Medelhög	5	22	28	24	21	100	342
	Hög	5	20	27	34	14	100	609
<i>Egen inkomst</i>	Max 14 999 kr	12	27	31	18	12	100	278
	15 000 kr – 24 999 kr	7	34	29	18	12	100	311
	25 000 kr – 44 999 kr	7	21	27	31	14	100	646
	Minst 45 000 kr	2	16	27	36	19	100	396
<i>Hushållsinkomst²</i>	Låg	9	28	30	21	12	100	333
	Mellan	8	24	29	26	13	100	685
	Hög	3	18	25	35	19	100	557
<i>Arbetsmarknadsstatus</i>	Förvärvsarbetande ³	5	17	26	33	19	100	817
	Arbetslös ⁴	9	27	27	28	9	100	69
	Ålders-/avtalspensionär	8	30	31	21	10	100	502
	Sjuk-/aktivitetsersättning	(7)	(22)	(22)	(34)	(15)	100	27
	Studerande	17	22	33	19	9	100	114
<i>Anställningssektor</i>	Statlig	8	24	25	26	17	100	196
	Kommunal	5	29	25	28	13	100	326
	Regional	4	23	24	33	16	100	135
	Privat	6	20	30	28	16	100	828
	Ideell org./stiftelse	(6)	(19)	(35)	(31)	(9)	100	32
<i>Yrkesgrupp</i>	Tjänsteman	5	20	28	32	15	100	892
	Företagare	6	28	25	28	13	100	82
	Jordbrukare	(12)	(28)	(16)	(12)	(32)	100	25
	Arbetare	9	27	27	22	15	100	503

Kommentar: Frågan lyder: 'Hur har enligt din mening följande förändrats i Sverige under de senaste 10 åren?'. Procentandelarna baseras på de som besvarat frågan. Resultat inom parentes är baserade på färre än 50 svarspersoner. ¹ Låg = grundskola eller motsvarande, Medellåg = gymnasium eller motsvarande, Medelhög = eftergymnasial utbildning ej högskola/universitet eller högskola/universitet kortare än 3 år, Hög = högskola/universitet minst 3 år. ²Låg = max 300 000 kr per år, Mellan = 301 000 – 800 000 kr per år, Hög = Mer än 800 000 kr per år. ³I kategorin 'Förvärvsarbetande' ingår även sjukskrivna och föräldralediga. ⁴Här ingår svarsalternativen 'Har arbete i arbetsmarknadspolitiska åtgärder/genomgår arbetsmarknadsutbildning' och 'Arbetslös'.

Källa: Den nationella SOM-undersökningen 2025.



Tabell 10c Uppfattning om: Hur kunskap om naturen förändrats i Sverige de senaste 10 åren, efter medievanor, 2025 (procent)

		Klart förbättrats	Förbättrats något	Förblivit ungefär densamma	Försämrats något	Klart försämrats	Summa procent	Antal svarande
	<i>Samtliga</i>	7	23	29	27	14	100	1 728
<i>Morgontidningsläsning¹</i>	Dagligen	6	29	31	22	12	100	145
	5–6 dagar/vecka	(0)	(22)	(31)	(28)	(19)	100	36
	3–4 dagar/vecka	7	28	27	27	11	100	71
	1–2 dagar/vecka	0	23	29	26	22	100	65
	Mer sällan	5	26	23	27	19	100	81
	Aldrig	7	21	28	29	15	100	1 134
<i>Kvällstidningsläsning på nätet</i>	Dagligen	8	24	27	29	12	100	472
	5–6 dagar/vecka	7	20	27	34	12	100	103
	3–4 dagar/vecka	5	24	29	30	12	100	151
	1–2 dagar/vecka	7	25	27	25	16	100	193
	Mer sällan	6	21	27	29	17	100	353
	Aldrig	8	23	30	22	17	100	384
<i>Sociala medier</i>	Dagligen	10	22	27	28	13	100	577
	5–6 dagar/vecka	8	26	22	29	15	100	126
	3–4 dagar/vecka	4	24	31	28	13	100	167
	1–2 dagar/vecka	4	21	32	29	14	100	141
	Mer sällan	3	20	31	29	17	100	200
	Aldrig	5	24	28	26	17	100	258
<i>Aktuellt/rapport</i>	Dagligen	8	28	29	23	12	100	537
	5–6 dagar/vecka	3	24	25	30	18	100	130
	3–4 dagar/vecka	5	24	30	29	12	100	164
	1–2 dagar/vecka	7	23	27	28	15	100	209
	Mer sällan	6	21	26	29	18	100	380
	Aldrig	10	9	37	27	17	100	181

Kommentar: Frågan lyder: 'Hur har enligt din mening följande förändrats i Sverige under de senaste 10 åren?'. Procentandelarna baseras på de som besvarat frågan. Resultat inom parentes är baserade på färre än 50 svarspersoner. ¹Avser läsning av morgontidning på papper.

Källa: Den nationella SOM-undersökningen 2025.



Tabell 10d Uppfattning om: Hur kunskap om naturen förändrats i Sverige de senaste 10 åren, efter politiska faktorer, 2025 (procent)

		Klart förbättrats	Förbättrats något	Förblivit ungefär densamma	Försämrats något	Klart försämrats	Summa procent	Antal svarande
	<i>Samtliga</i>	7	23	29	27	14	100	1 728
<i>Politiskt intresse</i>	Mycket intresserad	6	19	28	27	20	100	312
	Ganska intresserad	6	26	29	26	13	100	779
	Inte särskilt intresserad	8	21	28	31	12	100	486
	Inte alls intresserad	12	28	28	18	14	100	139
<i>Ideologisk orientering¹</i>	Klart till vänster	10	23	23	26	18	100	231
	Något till vänster	6	26	28	29	11	100	403
	Varken eller	8	26	30	23	13	100	461
	Något till höger	6	19	29	32	14	100	391
	Klart till höger	7	19	31	24	19	100	219
<i>Partisympati</i>	Vänsterpartiet	10	19	25	29	17	100	125
	Socialdemokraterna	8	26	31	26	9	100	547
	Centerpartiet	7	24	25	26	18	100	92
	Liberalerna	(5)	(31)	(20)	(23)	(21)	100	39
	Moderaterna	6	21	30	31	12	100	317
	Kristdemokraterna	9	20	30	30	11	100	54
	Miljöpartiet	6	24	14	27	29	100	85
	Sverigedemokraterna	7	21	31	22	19	100	247
<i>Medlem i parti</i>	Nej	7	23	28	27	15	100	1 568
	Ja ²	11	13	32	29	15	100	89
<i>Medlem i förening/organisation</i>	Nej	9	23	29	26	13	100	852
	Ja	6	24	27	28	15	100	618
	Ja, och har uppdrag	4	18	29	29	20	100	184
<i>Tillit till andra människor</i>	Låg (0–3)	6	18	27	24	25	100	217
	Medel (4–6)	8	24	29	24	15	100	526
	Hög (7–10)	7	23	28	30	12	100	908
<i>Förtroende för sv. myndigheter</i>	Mycket stort förtroende	14	25	23	24	14	100	160
	Ganska stort förtroende	7	25	29	29	10	100	976
	Ganska litet förtroende	6	19	31	25	19	100	456
	Mycket litet förtroende	5	15	25	23	32	100	110

Kommentar: Frågan lyder: 'Hur har enligt din mening följande förändrats i Sverige under de senaste 10 åren?'. Procentandelarna baseras på de som besvarat frågan. Resultat inom parentes är baserade på färre än 50 svarspersoner.¹ Frågan lyder: 'Man talar ibland om att politiska åsikter kan placeras in på en vänster–högerskala. Var någonstans skulle du placera dig själv på en sådan skala?'. ²Inkluderar även svarsalternativet '...och jag har någon typ av uppdrag'.

Källa: Den nationella SOM-undersökningen 2025.



Tabell 11a Uppfattning om: Hur hantverksfärdigheter förändrats i Sverige de senaste 10 åren, efter bakgrundsfaktorer, 2025 (procent)

		Klart förbättrats	Förbättrats något	Förblivit ungefär densamma	Försämrats något	Klart försämrats	Summa procent	Antal svarande
	Samtliga	4	11	30	34	21	100	1 717
<i>Kön</i>	Kvinna	4	12	27	34	23	100	880
	Man	3	10	32	35	20	100	831
<i>Ålder 4-delad</i>	16–29 år	6	15	31	30	18	100	233
	30–49 år	3	10	26	39	22	100	503
	50–64 år	2	8	26	36	28	100	436
	65+ år	5	13	35	30	17	100	545
<i>Ålder 8-delad</i>	16–19 år	4	19	37	31	9	100	68
	20–24 år	5	12	31	27	25	100	74
	25–29 år	7	15	25	33	20	100	91
	30–39 år	5	10	24	38	23	100	245
	40–49 år	1	10	28	39	22	100	258
	50–59 år	2	7	24	39	28	100	269
	60–75 år	4	10	31	32	23	100	459
	76+ år	5	15	39	27	14	100	253
<i>Riksområde</i>	Stockholm	4	10	31	35	20	100	357
	Östra mellansverige	4	12	25	35	24	100	287
	Småland med öarna	3	18	28	32	19	100	147
	Sydsverige	2	10	27	36	25	100	272
	Västsverige	4	10	30	34	22	100	362
	Norra mellansverige	5	7	34	36	18	100	145
	Mellersta Norrland	2	10	36	37	15	100	59
	Övre Norrland	3	19	32	22	24	100	88
<i>Boendeområde</i>	Ren landsbygd	5	9	28	33	25	100	222
	Mindre tätort	4	13	31	31	21	100	324
	Stad/större tätort	3	12	28	36	21	100	803
	Sthlm/Gbg/Malmö	3	10	31	34	22	100	306
<i>Uppväxtområde</i>	Ren landsbygd	3	11	28	37	21	100	320
	Mindre tätort	2	12	28	35	23	100	472
	Stad/större tätort	3	8	27	39	23	100	377
	Sthlm/Gbg/Malmö	2	6	36	34	22	100	277
	Annat land i Norden	(8)	(23)	(23)	(19)	(27)	100	26
	Annat land i Europa	13	18	28	22	19	100	54
	Land utanför Europa	13	26	33	14	14	100	70
<i>Civilstånd</i>	Ensamstående/singel	5	13	31	29	22	100	407
	I ett förhållande	2	13	27	39	19	100	114
	Sambo	2	10	28	37	23	100	326
	Gift/i registrerat partnerskap	3	10	30	36	21	100	749
	Änka/änkling	9	7	27	32	25	100	67
<i>Hushåll med barn</i>	Ja	3	9	26	39	23	100	550
	Nej	4	11	31	32	22	100	570
<i>Subjektiv klass</i>	Arbetarklass	6	14	26	31	23	100	375
	Medelklass	2	10	31	35	22	100	813
	Övre medelklass/överklass	3	8	27	41	21	100	357

Kommentar: Frågan lyder: 'Hur har enligt din mening följande förändrats i Sverige under de senaste 10 åren?'. Procentandelarna baseras på de som besvarat frågan. Resultat inom parentes är baserade på färre än 50 svarspersoner.

Källa: Den nationella SOM-undersökningen 2025.



Tabell 11b Uppfattning om: Hur hantverksfärdigheter förändrats i Sverige de senaste 10 åren, efter arbete, utbildning och inkomst, 2025 (procent)

		Klart förbättrats	Förbättrats något	Förblivit ungefär densamma	Försämrats något	Klart försämrats	Summa procent	Antal svarande
	<i>Samtliga</i>	4	11	30	34	21	100	1 717
<i>Utbildningsnivå¹</i>	Låg	5	20	36	24	15	100	201
	Medellåg	4	12	31	34	19	100	503
	Medelhög	4	8	29	34	25	100	340
	Hög	2	8	27	39	24	100	608
<i>Egen inkomst</i>	Max 14 999 kr	7	16	33	29	15	100	275
	15 000 kr – 24 999 kr	3	15	36	25	21	100	311
	25 000 kr – 44 999 kr	3	11	27	36	23	100	643
	Minst 45 000 kr	1	3	27	45	24	100	395
<i>Hushållsinkomst²</i>	Låg	5	16	34	25	20	100	331
	Mellan	4	11	31	33	21	100	681
	Hög	1	6	25	44	24	100	556
<i>Arbetsmarknadsstatus</i>	Förvärvsarbetande ³	2	8	25	39	26	100	813
	Arbetslös ⁴	7	16	40	22	15	100	68
	Ålders-/avtalspensionär	5	13	35	30	17	100	497
	Sjuk-/aktivitetsersättning	(4)	(4)	(40)	(26)	(26)	100	27
	Studerande	5	18	33	28	16	100	114
<i>Anställningssektor</i>	Statlig	4	12	25	33	26	100	194
	Kommunal	3	11	31	33	22	100	322
	Regional	3	12	28	34	23	100	136
	Privat	3	9	30	37	21	100	824
	Ideell org./stiftelse	(0)	(6)	(12)	(46)	(36)	100	33
<i>Yrkesgrupp</i>	Tjänsteman	2	8	29	38	23	100	891
	Företagare	0	10	36	33	21	100	81
	Jordbrukare	(8)	(8)	(25)	(38)	(21)	100	24
	Arbetare	5	15	31	28	21	100	498

Kommentar: Frågan lyder: 'Hur har enligt din mening följande förändrats i Sverige under de senaste 10 åren?'. Procentandelarna baseras på de som besvarat frågan. Resultat inom parentes är baserade på färre än 50 svarspersoner. ¹ Låg = grundskola eller motsvarande, Medellåg = gymnasium eller motsvarande, Medelhög = eftergymnasial utbildning ej högskola/universitet eller högskola/universitet kortare än 3 år, Hög = högskola/universitet minst 3 år. ² Låg = max 300 000 kr per år, Mellan = 301 000 – 800 000 kr per år, Hög = Mer än 800 000 kr per år. ³ I kategorin 'Förvärvsarbetande' ingår även sjukskrivna och föräldralediga. ⁴ Här ingår svarsalternativen 'Har arbete i arbetsmarknadspolitiska åtgärder/genomgår arbetsmarknadsutbildning' och 'Arbetslös'.

Källa: Den nationella SOM-undersökningen 2025.



Tabell 11c Uppfattning om: Hur hantverksfärdigheter förändrats i Sverige de senaste 10 åren, efter medievanor, 2025 (procent)

		Klart förbättrats	Förbättrats något	Förblivit ungefär densamma	Försämrats något	Klart försämrats	Summa procent	Antal svarande
	<i>Samtliga</i>	4	11	30	34	21	100	1 717
<i>Morgontidningsläsning¹</i>	Dagligen	3	15	30	36	16	100	147
	5–6 dagar/vecka	(3)	(6)	(44)	(28)	(19)	100	36
	3–4 dagar/vecka	4	13	30	38	15	100	71
	1–2 dagar/vecka	0	3	31	40	26	100	65
	Mer sällan	3	9	25	38	25	100	80
	Aldrig	3	11	29	34	23	100	1 124
<i>Kvällstidningsläsning på nätet</i>	Dagligen	4	9	34	33	20	100	473
	5–6 dagar/vecka	3	9	23	42	23	100	102
	3–4 dagar/vecka	3	10	30	38	19	100	151
	1–2 dagar/vecka	3	10	30	38	19	100	193
	Mer sällan	3	12	27	36	22	100	354
	Aldrig	4	11	30	29	26	100	377
<i>Sociala medier</i>	Dagligen	4	12	26	34	24	100	576
	5–6 dagar/vecka	2	9	32	35	22	100	125
	3–4 dagar/vecka	3	12	28	39	18	100	163
	1–2 dagar/vecka	1	12	27	42	18	100	142
	Mer sällan	3	8	36	33	20	100	200
	Aldrig	4	8	30	36	22	100	261
<i>Aktuellt/rapport</i>	Dagligen	4	10	33	33	20	100	529
	5–6 dagar/vecka	2	10	26	40	22	100	129
	3–4 dagar/vecka	2	10	33	31	24	100	165
	1–2 dagar/vecka	2	13	28	35	22	100	209
	Mer sällan	2	10	25	40	23	100	381
	Aldrig	7	12	30	28	23	100	180

Kommentar: Frågan lyder: 'Hur har enligt din mening följande förändrats i Sverige under de senaste 10 åren?'. Procentandelarna baseras på de som besvarat frågan. Resultat inom parentes är baserade på färre än 50 svarspersoner. ¹Avser läsning av morgontidning på papper.

Källa: Den nationella SOM-undersökningen 2025.



Tabell 11d Uppfattning om: Hur hantverksfärdigheter förändrats i Sverige de senaste 10 åren, efter politiska faktorer, 2025 (procent)

		Klart förbättrats	Förbättrats något	Förblivit ungefär densamma	Försämrats något	Klart försämrats	Summa procent	Antal svarande
	<i>Samtliga</i>	4	11	30	34	21	100	1 717
<i>Politiskt intresse</i>	Mycket intresserad	4	8	25	37	26	100	309
	Ganska intresserad	3	11	31	35	20	100	774
	Inte särskilt intresserad	4	12	29	35	20	100	483
	Inte alls intresserad	8	17	33	20	22	100	140
<i>Ideologisk orientering¹</i>	Klart till vänster	5	14	23	32	26	100	233
	Något till vänster	2	12	32	36	18	100	400
	Varken eller	6	11	34	30	19	100	454
	Något till höger	2	9	29	36	24	100	388
	Klart till höger	4	10	23	38	25	100	220
<i>Partisympati</i>	Vänsterpartiet	5	15	25	33	22	100	125
	Socialdemokraterna	3	13	32	35	17	100	545
	Centerpartiet	3	9	35	34	19	100	90
	Liberalerna	(0)	(18)	(37)	(25)	(20)	100	40
	Moderaterna	2	7	29	41	21	100	316
	Kristdemokraterna	9	11	26	35	19	100	54
	Miljöpartiet	2	10	21	35	32	100	86
	Sverigedemokraterna	4	13	30	28	25	100	245
<i>Medlem i parti</i>	Nej	3	11	30	34	22	100	1 560
	Ja ²	7	5	30	35	23	100	87
<i>Medlem i förening/organisation</i>	Nej	4	11	32	31	22	100	845
	Ja	2	11	27	38	22	100	617
	Ja, och har uppdrag	3	9	29	36	23	100	182
<i>Tillit till andra människor</i>	Låg (0–3)	3	13	28	23	33	100	214
	Medel (4–6)	5	12	30	35	18	100	521
	Hög (7–10)	3	10	30	36	21	100	909
<i>Förtroende för sv. myndigheter</i>	Mycket stort förtroende	6	12	31	32	19	100	161
	Ganska stort förtroende	4	11	32	36	17	100	971
	Ganska litet förtroende	3	11	26	33	27	100	452
	Mycket litet förtroende	4	13	20	25	38	100	109

Kommentar: Frågan lyder: 'Hur har enligt din mening följande förändrats i Sverige under de senaste 10 åren?'. Procentandelarna baseras på de som besvarat frågan. Resultat inom parentes är baserade på färre än 50 svarspersoner.¹ Frågan lyder: 'Man talar ibland om att politiska åsikter kan placeras in på en vänster–högerskala. Var någonstans skulle du placera dig själv på en sådan skala?'. ²Inkluderar även svarsalternativet '...och jag har någon typ av uppdrag'.

Källa: Den nationella SOM-undersökningen 2025.



Tabell 12a Uppfattning om: Hur kunskap om ekonomi förändrats i Sverige de senaste 10 åren, efter bakgrundsfaktorer, 2025 (procent)

		Klart förbättrats	Förbättrats något	Förblivit ungefär densamma	Försämrats något	Klart försämrats	Summa procent	Antal svarande
	Samtliga	5	28	38	21	8	100	1 716
<i>Kön</i>	Kvinna	6	26	40	20	8	100	877
	Man	5	30	35	22	8	100	833
<i>Ålder 4-delad</i>	16–29 år	8	37	33	17	5	100	237
	30–49 år	5	27	37	21	10	100	498
	50–64 år	3	25	38	24	10	100	440
	65+ år	7	27	40	19	7	100	541
<i>Ålder 8-delad</i>	16–19 år	10	38	36	10	6	100	69
	20–24 år	8	34	34	20	4	100	76
	25–29 år	8	35	29	21	7	100	92
	30–39 år	8	31	29	23	9	100	241
	40–49 år	2	24	43	20	11	100	257
	50–59 år	4	24	39	23	10	100	272
	60–75 år	4	25	38	25	8	100	455
	76+ år	9	31	41	13	6	100	254
<i>Riksområde</i>	Stockholm	8	32	36	18	6	100	356
	Östra mellansverige	4	24	41	21	10	100	288
	Småland med öarna	4	34	36	18	8	100	148
	Sydsverige	5	26	36	24	9	100	271
	Västsverige	5	25	35	24	11	100	364
	Norra mellansverige	6	25	40	21	8	100	145
	Mellersta Norrland	2	26	49	14	9	100	57
	Övre Norrland	3	36	37	22	2	100	87
<i>Boendeområde</i>	Ren landsbygd	4	19	45	21	11	100	218
	Mindre tätort	5	24	37	24	10	100	322
	Stad/större tätort	5	31	37	20	7	100	806
	Sthlm/Gbg/Malmö	7	29	35	21	8	100	306
<i>Uppväxtområde</i>	Ren landsbygd	3	24	44	20	9	100	317
	Mindre tätort	3	24	39	24	10	100	469
	Stad/större tätort	4	30	39	21	6	100	377
	Sthlm/Gbg/Malmö	6	29	37	21	7	100	282
	Annat land i Norden	(19)	(31)	(19)	(27)	(4)	100	26
	Annat land i Europa	18	39	18	20	5	100	56
	Land utanför Europa	17	42	24	10	7	100	71
<i>Civilstånd</i>	Ensamstående/singel	5	31	33	21	10	100	408
	I ett förhållande	4	27	43	19	7	100	114
	Sambo	5	26	42	17	10	100	324
	Gift/i registrerat partnerskap	5	26	38	24	7	100	749
	Änka/änkling	7	29	39	12	13	100	67
<i>Hushåll med barn</i>	Ja	5	28	37	21	9	100	551
	Nej	5	27	36	21	11	100	570
<i>Subjektiv klass</i>	Arbetarklass	6	25	37	21	11	100	373
	Medelklass	4	27	42	20	7	100	814
	Övre medelklass/överklass	5	30	33	25	7	100	357

Kommentar: Frågan lyder: 'Hur har enligt din mening följande förändrats i Sverige under de senaste 10 åren?'. Procentandelarna baseras på de som besvarat frågan. Resultat inom parentes är baserade på färre än 50 svarspersoner.

Källa: Den nationella SOM-undersökningen 2025.



Tabell 12b Uppfattning om: Hur kunskap om ekonomi förändrats i Sverige de senaste 10 åren, efter arbete, utbildning och inkomst, 2025 (procent)

		Klart förbättrats	Förbättrats något	Förblivit ungefär densamma	Försämrats något	Klart försämrats	Summa procent	Antal svarande
	<i>Samtliga</i>	5	28	38	21	8	100	1 716
<i>Utbildningsnivå¹</i>	Låg	8	28	39	14	11	100	204
	Medellåg	6	29	33	23	9	100	502
	Medelhög	5	23	39	22	11	100	341
	Hög	3	28	41	22	6	100	603
<i>Egen inkomst</i>	Max 14 999 kr	7	31	38	16	8	100	274
	15 000 kr – 24 999 kr	5	27	40	17	11	100	312
	25 000 kr – 44 999 kr	5	27	36	24	8	100	641
	Minst 45 000 kr	2	25	41	24	8	100	395
<i>Hushållsinkomst²</i>	Låg	7	26	40	17	10	100	332
	Mellan	5	29	37	22	7	100	677
	Hög	3	25	39	24	9	100	557
<i>Arbetsmarknadsstatus</i>	Förvärvsarbetande ³	4	25	38	23	10	100	818
	Arbetslös ⁴	6	37	35	19	3	100	68
	Ålders-/avtalspensionär	7	27	40	18	8	100	495
	Sjuk-/aktivitetsersättning	(4)	(22)	(33)	(26)	(15)	100	27
	Studerande	10	39	35	12	4	100	114
<i>Anställningssektor</i>	Statlig	3	34	36	21	6	100	197
	Kommunal	3	25	41	23	8	100	319
	Regional	4	24	45	21	6	100	137
	Privat	5	27	36	22	10	100	824
	Ideell org./stiftelse	(6)	(25)	(41)	(19)	(9)	100	32
<i>Yrkesgrupp</i>	Tjänsteman	4	27	40	22	7	100	887
	Företagare	4	27	36	21	12	100	82
	Jordbrukare	(4)	(21)	(45)	(17)	(13)	100	24
	Arbetare	6	28	35	20	11	100	499

Kommentar: Frågan lyder: 'Hur har enligt din mening följande förändrats i Sverige under de senaste 10 åren?'. Procentandelarna baseras på de som besvarat frågan. Resultat inom parentes är baserade på färre än 50 svarspersoner. ¹ Låg = grundskola eller motsvarande, Medellåg = gymnasium eller motsvarande, Medelhög = eftergymnasial utbildning ej högskola/universitet eller högskola/universitet kortare än 3 år, Hög = högskola/universitet minst 3 år. ² Låg = max 300 000 kr per år, Mellan = 301 000 – 800 000 kr per år, Hög = Mer än 800 000 kr per år. ³ I kategorin 'Förvärvsarbetande' ingår även sjukskrivna och föräldralediga. ⁴ Här ingår svarsalternativen 'Har arbete i arbetsmarknadspolitiska åtgärder/genomgår arbetsmarknadsutbildning' och 'Arbetslös'.

Källa: Den nationella SOM-undersökningen 2025.



Tabell 12c Uppfattning om: Hur kunskap om ekonomi förändrats i Sverige de senaste 10 åren, efter medievanor, 2025 (procent)

		Klart förbättrats	Förbättrats något	Förblivit ungefär densamma	Försämrats något	Klart försämrats	Summa procent	Antal svarande
	<i>Samtliga</i>	5	28	38	21	8	100	1 716
<i>Morgontidningsläsning¹</i>	Dagligen	3	34	37	22	4	100	144
	5–6 dagar/vecka	(6)	(11)	(58)	(22)	(3)	100	36
	3–4 dagar/vecka	7	17	47	17	12	100	69
	1–2 dagar/vecka	2	25	35	30	8	100	63
	Mer sällan	4	23	51	17	5	100	81
	Aldrig	5	28	36	22	9	100	1 126
<i>Kvällstidningsläsning på nätet</i>	Dagligen	5	33	34	19	9	100	467
	5–6 dagar/vecka	5	30	36	22	7	100	103
	3–4 dagar/vecka	6	32	33	24	5	100	153
	1–2 dagar/vecka	7	27	37	24	5	100	190
	Mer sällan	4	24	42	22	8	100	352
	Aldrig	5	24	39	19	13	100	382
<i>Sociala medier</i>	Dagligen	7	32	35	18	8	100	572
	5–6 dagar/vecka	2	36	32	25	5	100	126
	3–4 dagar/vecka	5	27	40	22	6	100	164
	1–2 dagar/vecka	3	25	44	22	6	100	142
	Mer sällan	3	18	46	24	9	100	200
	Aldrig	4	26	38	22	10	100	258
<i>Aktuellt/rapport</i>	Dagligen	6	27	36	23	8	100	527
	5–6 dagar/vecka	4	29	37	25	5	100	129
	3–4 dagar/vecka	4	31	45	16	4	100	165
	1–2 dagar/vecka	3	32	34	20	11	100	212
	Mer sällan	5	28	38	21	8	100	379
	Aldrig	6	21	39	22	12	100	177

Kommentar: Frågan lyder: 'Hur har enligt din mening följande förändrats i Sverige under de senaste 10 åren?'. Procentandelarna baseras på de som besvarat frågan. Resultat inom parentes är baserade på färre än 50 svarspersoner. ¹Avser läsning av morgontidning på papper.

Källa: Den nationella SOM-undersökningen 2025.



Tabell 12d Uppfattning om: Hur kunskap om ekonomi förändrats i Sverige de senaste 10 åren, efter politiska faktorer, 2025 (procent)

		Klart förbättrats	Förbättrats något	Förblivit ungefär densamma	Försämrats något	Klart försämrats	Summa procent	Antal svarande
	<i>Samtliga</i>	5	28	38	21	8	100	1 716
<i>Politiskt intresse</i>	Mycket intresserad	6	24	35	25	10	100	305
	Ganska intresserad	5	29	38	22	6	100	780
	Inte särskilt intresserad	5	27	39	19	10	100	483
	Inte alls intresserad	8	26	36	17	13	100	137
<i>Ideologisk orientering¹</i>	Klart till vänster	5	28	35	22	10	100	228
	Något till vänster	4	31	42	19	4	100	396
	Varken eller	7	27	36	22	8	100	457
	Något till höger	6	28	36	22	8	100	390
	Klart till höger	5	24	37	19	15	100	220
<i>Partisympati</i>	Vänsterpartiet	5	30	37	16	12	100	122
	Socialdemokraterna	6	33	38	19	4	100	543
	Centerpartiet	7	26	38	22	7	100	91
	Liberalerna	(5)	(27)	(50)	(10)	(8)	100	40
	Moderaterna	5	29	39	19	8	100	319
	Kristdemokraterna	9	31	34	22	4	100	55
	Miljöpartiet	6	19	42	25	8	100	84
	Sverigedemokraterna	4	23	34	23	16	100	246
<i>Medlem i parti</i>	Nej	5	28	37	21	9	100	1 559
	Ja ²	8	23	41	22	6	100	86
<i>Medlem i förening/ organisation</i>	Nej	6	29	35	20	10	100	846
	Ja	5	27	40	21	7	100	616
	Ja, och har uppdrag	3	22	45	23	7	100	180
<i>Tillit till andra människor</i>	Låg (0–3)	3	23	33	23	18	100	218
	Medel (4–6)	7	27	34	22	10	100	519
	Hög (7–10)	4	29	41	20	6	100	905
<i>Förtroende för sv. myndigheter</i>	Mycket stort förtroende	12	29	34	17	8	100	159
	Ganska stort förtroende	5	31	40	20	4	100	969
	Ganska litet förtroende	4	22	38	23	13	100	453
	Mycket litet förtroende	3	14	28	26	29	100	110

Kommentar: Frågan lyder: 'Hur har enligt din mening följande förändrats i Sverige under de senaste 10 åren?'. Procentandelarna baseras på de som besvarat frågan. Resultat inom parentes är baserade på färre än 50 svarspersoner.¹ Frågan lyder: 'Man talar ibland om att politiska åsikter kan placeras in på en vänster–högerskala. Var någonstans skulle du placera dig själv på en sådan skala?'. ²Inkluderar även svarsalternativet '...och jag har någon typ av uppdrag'.

Källa: Den nationella SOM-undersökningen 2025.



Tabell 13a Uppfattning om: Hur kunskap om arbetsmarknaden förändrats i Sverige de senaste 10 åren, efter bakgrundsfaktorer, 2025 (procent)

		Klart förbättrats	Förbättrats något	Förblivit ungefär densamma	Försämrats något	Klart försämrats	Summa procent	Antal svarande
	Samtliga	4	18	51	20	7	100	1 707
<i>Kön</i>	Kvinna	4	18	53	18	7	100	872
	Man	3	18	49	22	8	100	829
<i>Ålder 4-delad</i>	16–29 år	6	31	39	18	6	100	233
	30–49 år	4	17	54	17	8	100	501
	50–64 år	2	16	50	23	9	100	436
	65+ år	4	15	54	21	6	100	537
<i>Ålder 8-delad</i>	16–19 år	7	32	47	10	4	100	67
	20–24 år	5	34	36	18	7	100	76
	25–29 år	7	28	34	24	7	100	90
	30–39 år	6	18	52	17	7	100	244
	40–49 år	2	16	56	17	9	100	257
	50–59 år	1	16	51	23	9	100	269
	60–75 år	3	13	53	24	7	100	453
	76+ år	5	18	54	17	6	100	251
<i>Riksområde</i>	Stockholm	7	22	49	17	5	100	356
	Östra mellansverige	3	15	51	24	7	100	287
	Småland med öarna	3	20	53	16	8	100	142
	Sydsverige	3	17	51	19	10	100	272
	Västsverige	2	16	49	23	10	100	361
	Norra mellansverige	6	19	47	20	8	100	143
	Mellersta Norrland	0	24	52	17	7	100	58
	Övre Norrland	5	23	51	18	3	100	88
<i>Boendeområde</i>	Ren landsbygd	2	16	55	21	6	100	217
	Mindre tätort	4	16	50	22	8	100	323
	Stad/större tätort	3	19	50	21	7	100	800
	Sthlm/Gbg/Malmö	6	19	52	16	7	100	304
<i>Uppväxtområde</i>	Ren landsbygd	1	13	58	21	7	100	319
	Mindre tätort	2	16	53	21	8	100	468
	Stad/större tätort	2	18	52	21	7	100	372
	Sthlm/Gbg/Malmö	5	20	51	18	6	100	279
	Annat land i Norden	(13)	(17)	(33)	(29)	(8)	100	24
	Annat land i Europa	13	28	28	18	13	100	56
	Land utanför Europa	16	32	34	14	4	100	69
<i>Civilstånd</i>	Ensamstående/singel	4	19	48	19	10	100	406
	I ett förhållande	4	18	51	21	6	100	112
	Sambo	3	20	52	17	8	100	322
	Gift/i registrerat partnerskap	3	17	53	22	5	100	746
	Änka/änkling	7	7	53	23	10	100	67
<i>Hushåll med barn</i>	Ja	3	17	52	20	8	100	549
	Nej	4	16	50	21	9	100	565
<i>Subjektiv klass</i>	Arbetarklass	5	16	48	21	10	100	374
	Medelklass	3	16	55	20	6	100	809
	Övre medelklass/överklass	3	21	48	21	7	100	353

Kommentar: Frågan lyder: 'Hur har enligt din mening följande förändrats i Sverige under de senaste 10 åren?'. Procentandelarna baseras på de som besvarat frågan. Resultat inom parentes är baserade på färre än 50 svarspersoner.

Källa: Den nationella SOM-undersökningen 2025.



Tabell 13b Uppfattning om: Hur kunskap om arbetsmarknaden förändrats i Sverige de senaste 10 åren, efter arbete, utbildning och inkomst, 2025 (procent)

		Klart förbättrats	Förbättrats något	Förblivit ungefär densamma	Försämrats något	Klart försämrats	Summa procent	Antal svarande
	<i>Samtliga</i>	4	18	51	20	7	100	1 707
<i>Utbildningsnivå¹</i>	Låg	5	21	47	16	11	100	197
	Medellåg	4	19	50	21	6	100	500
	Medelhög	3	14	50	23	10	100	338
	Hög	2	17	55	20	6	100	606
<i>Egen inkomst</i>	Max 14 999 kr	6	24	45	18	7	100	270
	15 000 kr – 24 999 kr	2	17	54	18	9	100	307
	25 000 kr – 44 999 kr	4	16	52	21	7	100	644
	Minst 45 000 kr	1	16	53	23	7	100	391
<i>Hushållsinkomst²</i>	Låg	5	19	51	17	8	100	325
	Mellan	4	18	48	22	8	100	685
	Hög	2	17	54	20	7	100	551
<i>Arbetsmarknadsstatus</i>	Förvärvsarbetande ³	3	15	53	20	9	100	816
	Arbetslös ⁴	4	29	45	18	4	100	67
	Ålders-/avtalspensionär	4	15	54	20	7	100	490
	Sjuk-/aktivitetsersättning	(0)	(14)	(57)	(25)	(4)	100	28
	Studerande	8	32	38	18	4	100	113
<i>Anställningssektor</i>	Statlig	4	20	48	21	7	100	195
	Kommunal	3	14	53	22	8	100	318
	Regional	2	10	62	20	6	100	132
	Privat	3	19	49	21	8	100	824
	Ideell org./stiftelse	(3)	(12)	(61)	(15)	(9)	100	33
<i>Yrkesgrupp</i>	Tjänsteman	3	16	54	21	6	100	880
	Företagare	1	19	61	17	2	100	81
	Jordbrukare	(4)	(4)	(70)	(13)	(9)	100	23
	Arbetare	4	20	47	19	10	100	500

Kommentar: Frågan lyder: 'Hur har enligt din mening följande förändrats i Sverige under de senaste 10 åren?'. Procentandelarna baseras på de som besvarat frågan. Resultat inom parentes är baserade på färre än 50 svars personer. ¹ Låg = grundskola eller motsvarande, Medellåg = gymnasium eller motsvarande, Medelhög = eftergymnasial utbildning ej högskola/universitet eller högskola/universitet kortare än 3 år, Hög = högskola/universitet minst 3 år. ² Låg = max 300 000 kr per år, Mellan = 301 000 – 800 000 kr per år, Hög = Mer än 800 000 kr per år. ³ I kategorin 'Förvärvsarbetande' ingår även sjukskrivna och föräldralediga. ⁴ Här ingår svarsalternativen 'Har arbete i arbetsmarknadspolitiska åtgärder/genomgår arbetsmarknadsutbildning' och 'Arbetslös'.

Källa: Den nationella SOM-undersökningen 2025.



Tabell 13c Uppfattning om: Hur kunskap om arbetsmarknaden förändrats i Sverige de senaste 10 åren, efter medievänor, 2025 (procent)

		Klart förbättrats	Förbättrats något	Förblivit ungefär densamma	Försämrats något	Klart försämrats	Summa procent	Antal svarande
	<i>Samtliga</i>	4	18	51	20	7	100	1 707
<i>Morgontidningsläsning¹</i>	Dagligen	1	20	50	23	6	100	147
	5–6 dagar/vecka	(0)	(8)	(67)	(22)	(3)	100	36
	3–4 dagar/vecka	4	14	50	22	10	100	69
	1–2 dagar/vecka	2	14	59	17	8	100	63
	Mer sällan	3	20	59	14	4	100	80
	Aldrig	3	18	50	21	8	100	1 122
<i>Kvällstidningsläsning på nätet</i>	Dagligen	4	21	47	20	8	100	472
	5–6 dagar/vecka	2	18	49	23	8	100	101
	3–4 dagar/vecka	3	20	47	27	3	100	152
	1–2 dagar/vecka	5	19	50	21	5	100	188
	Mer sällan	3	15	57	18	7	100	348
	Aldrig	3	18	51	17	11	100	379
<i>Sociala medier</i>	Dagligen	5	22	48	18	7	100	573
	5–6 dagar/vecka	1	25	46	22	6	100	125
	3–4 dagar/vecka	2	16	60	17	5	100	164
	1–2 dagar/vecka	3	11	58	21	7	100	141
	Mer sällan	3	16	52	20	9	100	195
	Aldrig	2	13	55	23	7	100	258
<i>Aktuellt/rapport</i>	Dagligen	4	17	50	22	7	100	523
	5–6 dagar/vecka	2	16	58	18	6	100	128
	3–4 dagar/vecka	3	19	50	23	5	100	163
	1–2 dagar/vecka	3	23	46	20	8	100	209
	Mer sällan	4	18	54	17	7	100	375
	Aldrig	4	19	47	20	10	100	182

Kommentar: Frågan lyder: 'Hur har enligt din mening följande förändrats i Sverige under de senaste 10 åren?'. Procentandelarna baseras på de som besvarat frågan. Resultat inom parentes är baserade på färre än 50 svarspersoner. ¹Avser läsning av morgontidning på papper.

Källa: Den nationella SOM-undersökningen 2025.



Tabell 13d Uppfattning om: Hur kunskap om arbetsmarknaden förändrats i Sverige de senaste 10 åren, efter politiska faktorer, 2025 (procent)

		Klart förbättrats	Förbättrats något	Förblivit ungefär densamma	Försämrats något	Klart försämrats	Summa procent	Antal svarande
	<i>Samtliga</i>	4	18	51	20	7	100	1 707
<i>Politiskt intresse</i>	Mycket intresserad	4	17	45	24	10	100	306
	Ganska intresserad	3	16	54	21	6	100	772
	Inte särskilt intresserad	4	21	49	19	7	100	480
	Inte alls intresserad	5	21	48	14	12	100	137
<i>Ideologisk orientering¹</i>	Klart till vänster	5	18	47	22	8	100	227
	Något till vänster	2	19	56	18	5	100	398
	Varken eller	4	17	52	19	8	100	450
	Något till höger	3	18	50	22	7	100	391
	Klart till höger	3	18	47	22	10	100	218
<i>Partisympati</i>	Vänsterpartiet	5	15	49	20	11	100	122
	Socialdemokraterna	4	21	53	17	5	100	540
	Centerpartiet	4	17	57	21	1	100	90
	Liberalerna	(0)	(26)	(56)	(10)	(8)	100	39
	Moderaterna	3	19	51	22	5	100	319
	Kristdemokraterna	6	19	45	26	4	100	53
	Miljöpartiet	2	18	57	16	7	100	83
	Sverigedemokraterna	3	15	47	23	12	100	244
<i>Medlem i parti</i>	Nej	3	18	51	20	8	100	1 551
	Ja ²	7	19	40	29	5	100	86
<i>Medlem i förening/organisation</i>	Nej	4	19	49	19	9	100	848
	Ja	3	19	50	22	6	100	608
	Ja, och har uppdrag	2	12	64	18	4	100	179
<i>Tillit till andra människor</i>	Låg (0–3)	2	15	48	21	14	100	216
	Medel (4–6)	5	19	44	23	9	100	517
	Hög (7–10)	3	18	56	18	5	100	901
<i>Förtroende för sv. myndigheter</i>	Mycket stort förtroende	8	23	47	16	6	100	159
	Ganska stort förtroende	4	20	54	18	4	100	963
	Ganska litet förtroende	4	15	46	26	9	100	453
	Mycket litet förtroende	1	6	42	19	32	100	107

Kommentar: Frågan lyder: 'Hur har enligt din mening följande förändrats i Sverige under de senaste 10 åren?'. Procentandelarna baseras på de som besvarat frågan. Resultat inom parentes är baserade på färre än 50 svarspersoner.¹ Frågan lyder: 'Man talar ibland om att politiska åsikter kan placeras in på en vänster–högerskala. Var någonstans skulle du placera dig själv på en sådan skala?'. ²Inkluderar även svarsalternativet '...och jag har någon typ av uppdrag'.

Källa: Den nationella SOM-undersökningen 2025.



Tabell 14a Uppfattning om: Hur fysisk hälsa förändrats i Sverige de senaste 10 åren, efter bakgrundsfaktorer, 2025 (procent)

		Klart förbättrats	Förbättrats något	Förblivit ungefär densamma	Försämrats något	Klart försämrats	Summa procent	Antal svarande
	Samtliga	9	30	27	24	10	100	1 735
<i>Kön</i>	Kvinna	10	29	26	23	12	100	890
	Man	9	30	28	24	9	100	839
<i>Ålder 4-delad</i>	16–29 år	10	32	27	23	8	100	236
	30–49 år	8	28	23	29	12	100	504
	50–64 år	7	29	28	23	13	100	440
	65+ år	12	32	28	20	8	100	555
<i>Ålder 8-delad</i>	16–19 år	12	35	24	22	7	100	68
	20–24 år	8	26	30	27	9	100	77
	25–29 år	11	33	27	21	8	100	91
	30–39 år	11	27	25	26	11	100	247
	40–49 år	5	28	21	33	13	100	257
	50–59 år	7	28	27	23	15	100	271
	60–75 år	8	32	26	25	9	100	461
	76+ år	15	32	33	14	6	100	263
<i>Riksområde</i>	Stockholm	11	33	26	22	8	100	362
	Östra mellansverige	9	26	26	29	10	100	292
	Småland med öarna	9	36	23	20	12	100	146
	Sydsverige	8	35	26	21	10	100	274
	Västsverige	8	29	28	24	11	100	368
	Norra mellansverige	8	21	32	26	13	100	146
	Mellersta Norrland	11	21	21	31	16	100	57
	Övre Norrland	8	29	32	23	8	100	90
<i>Boendeområde</i>	Ren landsbygd	6	25	26	27	16	100	220
	Mindre tätort	8	32	28	21	11	100	326
	Stad/större tätort	10	28	26	26	10	100	819
	Sthlm/Gbg/Malmö	9	37	27	20	7	100	309
<i>Uppväxtområde</i>	Ren landsbygd	8	26	28	25	13	100	322
	Mindre tätort	8	29	27	24	12	100	474
	Stad/större tätort	8	28	27	28	9	100	379
	Sthlm/Gbg/Malmö	8	35	29	20	8	100	283
	Annat land i Norden	(8)	(38)	(12)	(27)	(15)	100	26
	Annat land i Europa	17	47	19	10	7	100	58
Land utanför Europa	24	26	28	18	4	100	72	
<i>Civilstånd</i>	Ensamstående/singel	9	28	27	22	14	100	411
	I ett förhållande	7	35	19	26	13	100	115
	Sambo	7	31	31	21	10	100	327
	Gift/i registrerat partnerskap	9	30	25	27	9	100	758
	Änka/änkling	14	35	33	14	4	100	70
<i>Hushåll med barn</i>	Ja	7	29	25	27	12	100	553
	Nej	9	29	28	23	11	100	577
<i>Subjektiv klass</i>	Arbetarklass	11	27	26	23	13	100	379
	Medelklass	9	31	27	24	9	100	824
	Övre medelklass/överklass	7	31	26	26	10	100	361

Kommentar: Frågan lyder: 'Hur har enligt din mening följande förändrats i Sverige under de senaste 10 åren?'. Procentandelarna baseras på de som besvarat frågan. Resultat inom parentes är baserade på färre än 50 svarspersoner.

Källa: Den nationella SOM-undersökningen 2025.



Tabell 14b Uppfattning om: Hur fysisk hälsa förändrats i Sverige de senaste 10 åren, efter arbete, utbildning och inkomst, 2025 (procent)

		Klart förbättrats	Förbättrats något	Förblivit ungefär densamma	Försämrats något	Klart försämrats	Summa procent	Antal svarande
	<i>Samtliga</i>	9	30	27	24	10	100	1 735
<i>Utbildningsnivå¹</i>	Låg	12	25	31	21	11	100	208
	Medellåg	11	29	26	24	10	100	509
	Medelhög	6	32	24	26	12	100	340
	Hög	7	32	27	24	10	100	611
<i>Egen inkomst</i>	Max 14 999 kr	13	28	25	25	9	100	278
	15 000 kr – 24 999 kr	8	31	29	20	12	100	316
	25 000 kr – 44 999 kr	9	31	27	23	10	100	646
	Minst 45 000 kr	6	29	26	29	10	100	396
<i>Hushållsinkomst²</i>	Låg	11	30	27	20	12	100	334
	Mellan	8	29	27	26	10	100	685
	Hög	7	30	27	26	10	100	560
<i>Arbetsmarknadsstatus</i>	Förvärvsarbetande ³	7	28	26	27	12	100	822
	Arbetslös ⁴	10	30	29	22	9	100	68
	Ålders-/avtalspensionär	12	30	30	20	8	100	506
	Sjuk-/aktivitetsersättning	(3)	(34)	(28)	(14)	(21)	100	29
	Studerande	12	33	25	22	8	100	114
<i>Anställningssektor</i>	Statlig	13	28	27	24	8	100	196
	Kommunal	7	29	26	27	11	100	327
	Regional	7	34	24	23	12	100	137
	Privat	8	30	27	24	11	100	835
	Ideell org./stiftelse	(3)	(34)	(24)	(21)	(18)	100	33
<i>Yrkesgrupp</i>	Tjänsteman	8	31	27	24	10	100	895
	Företagare	5	37	24	26	8	100	84
	Jordbrukare	(8)	(25)	(17)	(33)	(17)	100	24
	Arbetare	9	31	25	23	12	100	507

Kommentar: Frågan lyder: 'Hur har enligt din mening följande förändrats i Sverige under de senaste 10 åren?'. Procentandelarna baseras på de som besvarat frågan. Resultat inom parentes är baserade på färre än 50 svarspersoner. ¹ Låg = grundskola eller motsvarande, Medellåg = gymnasium eller motsvarande, Medelhög = eftergymnasial utbildning ej högskola/universitet eller högskola/universitet kortare än 3 år, Hög = högskola/universitet minst 3 år. ² Låg = max 300 000 kr per år, Mellan = 301 000 – 800 000 kr per år, Hög = Mer än 800 000 kr per år. ³ I kategorin 'Förvärvsarbetande' ingår även sjukskrivna och föräldralediga. ⁴ Här ingår svarsalternativen 'Har arbete i arbetsmarknadspolitiska åtgärder/genomgår arbetsmarknadsutbildning' och 'Arbetslös'.

Källa: Den nationella SOM-undersökningen 2025.



Tabell 14c Uppfattning om: Hur fysisk hälsa förändrats i Sverige de senaste 10 åren, efter medievanor, 2025 (procent)

		Klart förbättrats	Förbättrats något	Förblivit ungefär densamma	Försämrats något	Klart försämrats	Summa procent	Antal svarande
	<i>Samtliga</i>	9	30	27	24	10	100	1 735
<i>Morgontidningsläsning¹</i>	Dagligen	7	37	31	17	8	100	149
	5–6 dagar/vecka	(6)	(22)	(30)	(31)	(11)	100	36
	3–4 dagar/vecka	10	27	24	28	11	100	71
	1–2 dagar/vecka	8	25	23	35	9	100	65
	Mer sällan	11	27	29	20	13	100	82
	Aldrig	8	31	25	25	11	100	1 133
<i>Kvällstidningsläsning på nätet</i>	Dagligen	12	32	24	22	10	100	477
	5–6 dagar/vecka	7	37	24	24	8	100	102
	3–4 dagar/vecka	12	28	21	30	9	100	152
	1–2 dagar/vecka	10	26	30	23	11	100	192
	Mer sällan	6	29	28	29	8	100	353
	Aldrig	7	30	28	21	14	100	386
<i>Sociala medier</i>	Dagligen	11	30	23	25	11	100	576
	5–6 dagar/vecka	10	29	29	24	8	100	126
	3–4 dagar/vecka	8	27	24	30	11	100	167
	1–2 dagar/vecka	6	31	27	28	8	100	143
	Mer sällan	6	30	28	28	8	100	199
	Aldrig	6	31	34	19	10	100	263
<i>Aktuellt/rapport</i>	Dagligen	11	33	27	21	8	100	535
	5–6 dagar/vecka	6	40	25	21	8	100	131
	3–4 dagar/vecka	10	28	27	25	10	100	166
	1–2 dagar/vecka	8	28	28	26	10	100	213
	Mer sällan	6	31	23	28	12	100	380
	Aldrig	10	21	31	23	15	100	182

Kommentar: Frågan lyder: 'Hur har enligt din mening följande förändrats i Sverige under de senaste 10 åren?'. Procentandelarna baseras på de som besvarat frågan. Resultat inom parentes är baserade på färre än 50 svarspersoner. ¹Avser läsning av morgontidning på papper.

Källa: Den nationella SOM-undersökningen 2025.



Tabell 14d Uppfattning om: Hur fysisk hälsa förändrats i Sverige de senaste 10 åren, efter politiska faktorer, 2025 (procent)

		Klart förbättrats	Förbättrats något	Förblivit ungefär densamma	Försämrats något	Klart försämrats	Summa procent	Antal svarande
	<i>Samtliga</i>	9	30	27	24	10	100	1 735
<i>Politiskt intresse</i>	Mycket intresserad	12	27	25	24	12	100	309
	Ganska intresserad	9	31	27	24	9	100	789
	Inte särskilt intresserad	7	30	27	25	11	100	488
	Inte alls intresserad	15	28	26	16	15	100	138
<i>Ideologisk orientering¹</i>	Klart till vänster	11	29	24	27	9	100	233
	Något till vänster	7	32	26	26	9	100	404
	Varken eller	10	28	29	23	10	100	461
	Något till höger	8	31	28	23	10	100	392
	Klart till höger	9	29	25	23	14	100	221
<i>Partisympati</i>	Vänsterpartiet	9	32	27	23	9	100	124
	Socialdemokraterna	10	32	24	27	7	100	552
	Centerpartiet	9	28	31	23	9	100	92
	Liberalerna	(8)	(44)	(27)	(18)	(3)	100	40
	Moderaterna	7	33	28	22	10	100	323
	Kristdemokraterna	11	35	25	20	9	100	55
	Miljöpartiet	8	24	28	25	15	100	85
	Sverigedemokraterna	9	27	28	22	14	100	246
<i>Medlem i parti</i>	Nej	9	30	27	23	11	100	1 577
	Ja ²	9	21	26	33	11	100	88
<i>Medlem i förening/organisation</i>	Nej	9	31	29	21	10	100	856
	Ja	9	29	25	27	10	100	622
	Ja, och har uppdrag	7	29	23	29	12	100	183
<i>Tillit till andra människor</i>	Låg (0–3)	9	24	24	22	21	100	219
	Medel (4–6)	9	29	29	23	10	100	525
	Hög (7–10)	9	31	27	24	9	100	917
<i>Förtroende för sv. myndigheter</i>	Mycket stort förtroende	15	31	20	24	10	100	164
	Ganska stort förtroende	9	32	29	24	6	100	980
	Ganska litet förtroende	8	27	26	24	15	100	457
	Mycket litet förtroende	6	19	25	20	30	100	108

Kommentar: Frågan lyder: 'Hur har enligt din mening följande förändrats i Sverige under de senaste 10 åren?'. Procentandelarna baseras på de som besvarat frågan. Resultat inom parentes är baserade på färre än 50 svarspersoner.¹ Frågan lyder: 'Man talar ibland om att politiska åsikter kan placeras in på en vänster–högerskala. Var någonstans skulle du placera dig själv på en sådan skala?'. ²Inkluderar även svarsalternativet '...och jag har någon typ av uppdrag'.

Källa: Den nationella SOM-undersökningen 2025.



Tabell 15a Uppfattning om: Hur psykisk hälsa förändrats i Sverige de senaste 10 åren, efter bakgrundsfaktorer, 2025 (procent)

		Klart förbättrats	Förbättrats något	Förblivit ungefär densamma	Försämrats något	Klart försämrats	Summa procent	Antal svarande
	Samtliga	8	16	17	31	28	100	1 732
<i>Kön</i>	Kvinna	9	16	16	30	29	100	893
	Man	6	17	19	31	27	100	833
<i>Ålder 4-delad</i>	16–29 år	13	22	16	22	27	100	235
	30–49 år	9	17	12	31	31	100	504
	50–64 år	5	16	17	29	33	100	441
	65+ år	7	14	23	34	22	100	552
<i>Ålder 8-delad</i>	16–19 år	18	23	21	15	23	100	68
	20–24 år	7	21	20	25	27	100	76
	25–29 år	15	22	10	25	28	100	91
	30–39 år	12	16	10	32	30	100	248
	40–49 år	5	17	14	31	33	100	256
	50–59 år	7	15	14	29	35	100	272
	60–75 år	5	15	21	32	27	100	460
	76+ år	9	13	26	33	19	100	261
<i>Riksområde</i>	Stockholm	9	18	18	30	25	100	359
	Östra mellansverige	8	15	14	33	30	100	289
	Småland med öarna	5	24	17	24	30	100	147
	Sydsverige	8	15	20	29	28	100	272
	Västsverige	8	14	19	30	29	100	371
	Norra mellansverige	9	16	18	28	29	100	146
	Mellersta Norrland	7	14	14	26	39	100	58
	Övre Norrland	7	14	14	42	23	100	90
<i>Boendeområde</i>	Ren landsbygd	4	12	15	35	34	100	223
	Mindre tätort	8	17	21	29	25	100	324
	Stad/större tätort	9	16	16	29	30	100	813
	Sthlm/Gbg/Malmö	9	19	18	31	23	100	311
<i>Uppväxtområde</i>	Ren landsbygd	7	13	18	33	29	100	325
	Mindre tätort	6	16	18	31	29	100	472
	Stad/större tätort	6	16	16	34	28	100	377
	Sthlm/Gbg/Malmö	9	18	16	25	32	100	284
	Annat land i Norden	(8)	(15)	(8)	(38)	(31)	100	26
	Annat land i Europa	18	13	24	20	25	100	55
	Land utanför Europa	22	22	18	21	17	100	72
<i>Civilstånd</i>	Ensamstående/singel	9	17	15	26	33	100	409
	I ett förhållande	8	17	16	33	26	100	115
	Sambo	10	16	16	29	29	100	328
	Gift/i registrerat partnerskap	7	16	18	33	26	100	757
	Änka/änkling	6	10	32	29	23	100	69
<i>Hushåll med barn</i>	Ja	9	18	15	28	30	100	553
	Nej	7	13	18	31	31	100	576
<i>Subjektiv klass</i>	Arbetarklass	8	17	17	29	29	100	377
	Medelklass	8	16	18	30	28	100	823
	Övre medelklass/överklass	7	16	14	34	29	100	361

Kommentar: Frågan lyder: 'Hur har enligt din mening följande förändrats i Sverige under de senaste 10 åren?'. Procentandelarna baseras på de som besvarat frågan. Resultat inom parentes är baserade på färre än 50 svarspersoner.

Källa: Den nationella SOM-undersökningen 2025.



Tabell 15b Uppfattning om: Hur psykisk hälsa förändrats i Sverige de senaste 10 åren, efter arbete, utbildning och inkomst, 2025 (procent)

		Klart förbättrats	Förbättrats något	Förblivit ungefär densamma	Försämrats något	Klart försämrats	Summa procent	Antal svarande
	<i>Samtliga</i>	8	16	17	31	28	100	1 732
<i>Utbildningsnivå¹</i>	Låg	10	13	25	27	25	100	206
	Medellåg	8	16	17	31	28	100	509
	Medelhög	4	15	18	28	35	100	341
	Hög	9	18	15	32	26	100	611
<i>Egen inkomst</i>	Max 14 999 kr	13	19	16	28	24	100	277
	15 000 kr – 24 999 kr	4	14	22	32	28	100	316
	25 000 kr – 44 999 kr	7	16	17	30	30	100	646
	Minst 45 000 kr	7	15	15	32	31	100	397
<i>Hushållsinkomst²</i>	Låg	9	16	21	29	25	100	335
	Mellan	7	14	19	31	29	100	686
	Hög	7	18	14	31	30	100	560
<i>Arbetsmarknadsstatus</i>	Förvärvsarbetande ³	7	16	14	31	32	100	823
	Arbetslös ⁴	9	20	21	29	21	100	68
	Ålders-/avtalspensionär	7	13	24	35	21	100	504
	Sjuk-/aktivitetsersättning	(4)	(18)	(11)	(21)	(46)	100	28
	Studerande	15	24	17	20	24	100	113
<i>Anställningssektor</i>	Statlig	9	15	17	34	25	100	196
	Kommunal	7	18	19	25	31	100	327
	Regional	10	15	18	28	29	100	136
	Privat	7	15	17	32	29	100	832
	Ideell org./stiftelse	(6)	(9)	(12)	(30)	(43)	100	33
<i>Yrkesgrupp</i>	Tjänsteman	7	15	17	33	28	100	897
	Företagare	6	18	17	35	24	100	83
	Jordbrukare	(4)	(21)	(17)	(33)	(25)	100	24
	Arbetare	8	15	18	28	31	100	504

Kommentar: Frågan lyder: 'Hur har enligt din mening följande förändrats i Sverige under de senaste 10 åren?'. Procentandelarna baseras på de som besvarat frågan. Resultat inom parentes är baserade på färre än 50 svarspersoner. ¹ Låg = grundskola eller motsvarande, Medellåg = gymnasium eller motsvarande, Medelhög = eftergymnasial utbildning ej högskola/universitet eller högskola/universitet kortare än 3 år, Hög = högskola/universitet minst 3 år. ² Låg = max 300 000 kr per år, Mellan = 301 000 – 800 000 kr per år, Hög = Mer än 800 000 kr per år. ³ I kategorin 'Förvärvsarbetande' ingår även sjukskrivna och föräldralediga. ⁴ Här ingår svarsalternativen 'Har arbete i arbetsmarknadspolitiska åtgärder/genomgår arbetsmarknadsutbildning' och 'Arbetslös'.

Källa: Den nationella SOM-undersökningen 2025.



Tabell 15c Uppfattning om: Hur psykisk hälsa förändrats i Sverige de senaste 10 åren, efter medievanor, 2025 (procent)

		Klart förbättrats	Förbättrats något	Förblivit ungefär densamma	Försämrats något	Klart försämrats	Summa procent	Antal svarande
	<i>Samtliga</i>	8	16	17	31	28	100	1 732
<i>Morgontidningsläsning¹</i>	Dagligen	3	14	25	34	24	100	148
	5–6 dagar/vecka	(0)	(17)	(17)	(38)	(28)	100	36
	3–4 dagar/vecka	10	13	22	32	23	100	71
	1–2 dagar/vecka	3	18	6	42	31	100	65
	Mer sällan	12	15	9	34	30	100	81
	Aldrig	8	16	17	29	30	100	1 135
<i>Kvällstidningsläsning på nätet</i>	Dagligen	8	19	17	28	28	100	476
	5–6 dagar/vecka	7	15	12	35	31	100	103
	3–4 dagar/vecka	7	20	14	31	28	100	151
	1–2 dagar/vecka	12	11	21	26	30	100	193
	Mer sällan	7	16	16	33	28	100	356
	Aldrig	6	15	20	30	29	100	384
<i>Sociala medier</i>	Dagligen	11	17	14	27	31	100	579
	5–6 dagar/vecka	9	16	15	31	29	100	124
	3–4 dagar/vecka	7	16	21	31	25	100	168
	1–2 dagar/vecka	7	19	16	35	23	100	142
	Mer sällan	4	16	20	32	28	100	200
	Aldrig	4	13	17	36	30	100	262
<i>Aktuellt/rapport</i>	Dagligen	7	15	22	32	24	100	534
	5–6 dagar/vecka	3	19	19	29	30	100	131
	3–4 dagar/vecka	7	16	15	36	26	100	168
	1–2 dagar/vecka	8	18	17	27	30	100	212
	Mer sällan	10	18	10	31	31	100	380
	Aldrig	9	12	20	23	36	100	181

Kommentar: Frågan lyder: 'Hur har enligt din mening följande förändrats i Sverige under de senaste 10 åren?'. Procentandelarna baseras på de som besvarat frågan. Resultat inom parentes är baserade på färre än 50 svarspersoner. ¹Avser läsning av morgontidning på papper.

Källa: Den nationella SOM-undersökningen 2025.



Tabell 15d Uppfattning om: Hur psykisk hälsa förändrats i Sverige de senaste 10 åren, efter politiska faktorer, 2025 (procent)

		Klart förbättrats	Förbättrats något	Förblivit ungefär densamma	Försämrats något	Klart försämrats	Summa procent	Antal svarande
	<i>Samtliga</i>	8	16	17	31	28	100	1 732
<i>Politiskt intresse</i>	Mycket intresserad	9	14	15	32	30	100	308
	Ganska intresserad	7	15	18	32	28	100	787
	Inte särskilt intresserad	6	20	17	29	28	100	487
	Inte alls intresserad	16	15	20	20	29	100	138
<i>Ideologisk orientering¹</i>	Klart till vänster	13	16	14	30	27	100	233
	Något till vänster	6	18	16	33	27	100	403
	Varken eller	7	17	21	28	27	100	460
	Något till höger	7	16	16	32	29	100	392
	Klart till höger	7	13	20	27	33	100	219
<i>Partisympati</i>	Vänsterpartiet	8	19	15	27	31	100	123
	Socialdemokraterna	9	17	15	35	24	100	549
	Centerpartiet	11	14	16	28	31	100	92
	Liberalerna	(3)	(25)	(22)	(40)	(10)	100	40
	Moderaterna	7	18	18	32	25	100	321
	Kristdemokraterna	7	15	29	27	22	100	55
	Miljöpartiet	12	15	13	29	31	100	86
	Sverigedemokraterna	7	16	21	18	38	100	245
<i>Medlem i parti</i>	Nej	8	16	17	30	29	100	1 575
	Ja ²	9	11	17	32	31	100	87
<i>Medlem i förening/organisation</i>	Nej	8	16	19	30	27	100	855
	Ja	8	16	17	29	30	100	619
	Ja, och har uppdrag	6	16	14	33	31	100	184
<i>Tillit till andra människor</i>	Låg (0–3)	6	12	16	22	44	100	216
	Medel (4–6)	8	18	18	27	29	100	525
	Hög (7–10)	8	16	17	34	25	100	916
<i>Förtroende för sv. myndigheter</i>	Mycket stort förtroende	15	20	16	25	24	100	163
	Ganska stort förtroende	8	17	17	34	24	100	980
	Ganska litet förtroende	7	15	18	27	33	100	455
	Mycket litet förtroende	2	8	16	17	57	100	109

Kommentar: Frågan lyder: 'Hur har enligt din mening följande förändrats i Sverige under de senaste 10 åren?'. Procentandelarna baseras på de som besvarat frågan. Resultat inom parentes är baserade på färre än 50 svarspersoner.¹ Frågan lyder: 'Man talar ibland om att politiska åsikter kan placeras in på en vänster–högerskala. Var någonstans skulle du placera dig själv på en sådan skala?'. ²Inkluderar även svarsalternativet '...och jag har någon typ av uppdrag'.

Källa: Den nationella SOM-undersökningen 2025.



Tabell 16a Uppfattning om det offentliga bör stödja livslångt lärande för de som arbetar, efter bakgrundsfaktorer, 2025 (procent)

		Instämmer helt	Instämmer delvis	Instämmer knappast	Instämmer inte alls	Summa procent	Antal svarande
	Samtliga	54	36	8	2	100	1 737
<i>Kön</i>	Kvinna	57	34	7	2	100	894
	Man	51	39	8	2	100	836
<i>Ålder 4-delad</i>	16–29 år	52	40	6	2	100	235
	30–49 år	52	38	9	1	100	505
	50–64 år	53	37	8	2	100	446
	65+ år	60	32	6	2	100	551
<i>Ålder 8-delad</i>	16–19 år	47	43	6	4	100	68
	20–24 år	42	52	5	1	100	76
	25–29 år	63	29	7	1	100	91
	30–39 år	55	36	7	2	100	248
	40–49 år	48	40	11	1	100	257
	50–59 år	51	39	9	1	100	276
	60–75 år	58	34	6	2	100	467
	76+ år	62	30	6	2	100	254
<i>Riksområde</i>	Stockholm	53	37	9	1	100	361
	Östra mellansverige	54	37	7	2	100	289
	Småland med öarna	51	38	10	1	100	147
	Sydsverige	56	34	8	2	100	279
	Västsverige	54	37	7	2	100	367
	Norra mellansverige	58	34	5	3	100	146
	Mellersta Norrland	66	27	5	2	100	59
	Övre Norrland	55	37	7	1	100	89
<i>Boendeområde</i>	Ren landsbygd	49	40	8	3	100	231
	Mindre tätort	57	33	8	2	100	324
	Stad/större tätort	54	37	7	2	100	819
	Sthlm/Gbg/Malmö	57	33	8	2	100	307
<i>Uppväxtområde</i>	Ren landsbygd	54	38	6	2	100	322
	Mindre tätort	54	35	10	1	100	476
	Stad/större tätort	55	39	5	1	100	379
	Sthlm/Gbg/Malmö	55	34	9	2	100	282
	Annat land i Norden	(60)	(40)	(0)	(0)	100	25
	Annat land i Europa	58	37	3	2	100	59
	Land utanför Europa	74	21	5	0	100	75
<i>Civilstånd</i>	Ensamstående/singel	55	38	5	2	100	414
	I ett förhållande	55	33	9	3	100	119
	Sambo	58	33	8	1	100	335
	Gift/i registrerat partnerskap	52	37	9	2	100	753
	Änka/änkling	68	28	3	1	100	69
<i>Hushåll med barn</i>	Ja	48	41	9	2	100	560
	Nej	58	34	6	2	100	579
<i>Subjektiv klass</i>	Arbetarklass	56	37	6	1	100	383
	Medelklass	58	34	7	1	100	827
	Övre medelklass/överklass	50	37	10	3	100	359

Kommentar: Frågan lyder: 'I vilken utsträckning instämmer du i att det offentliga (stat, regioner och kommuner) bör stödja livslångt lärande (möjligheten till formellt och informellt lärande under hela livet, genom t.ex. utbildning och deltagande i kurser) för...'. Procentandelarna baseras på de som besvarat frågan. Resultat inom parentes är baserade på färre än 50 svarspersoner.

Källa: Den nationella SOM-undersökningen 2025.



Tabell 16b Uppfattning om det offentliga bör stödja livslångt lärande för de som arbetar, efter arbete, utbildning och inkomst, 2025 (procent)

		Instämmer helt	Instämmer delvis	Instämmer knappast	Instämmer inte alls	Summa procent	Antal svarande
	<i>Samtliga</i>	54	36	8	2	100	1 737
<i>Utbildningsnivå¹</i>	Låg	53	38	7	2	100	210
	Medellåg	51	39	8	2	100	506
	Medelhög	54	36	8	2	100	345
	Hög	59	32	8	1	100	614
<i>Egen inkomst</i>	Max 14 999 kr	54	40	5	1	100	279
	15 000 kr – 24 999 kr	57	36	5	2	100	311
	25 000 kr – 44 999 kr	57	35	7	1	100	660
	Minst 45 000 kr	50	36	11	3	100	394
<i>Hushållsinkomst²</i>	Låg	57	35	6	2	100	333
	Mellan	55	38	6	1	100	695
	Hög	52	36	10	2	100	555
<i>Arbetsmarknadsstatus</i>	Förvärvsarbetande ³	54	36	8	2	100	826
	Arbetslös ⁴	48	42	7	3	100	73
	Ålders-/avtalspensionär	59	32	7	2	100	503
	Sjuk-/aktivitetsersättning	(47)	(46)	(7)	(0)	100	28
	Studerande	55	39	5	1	100	116
<i>Anställningssektor</i>	Statlig	65	29	5	1	100	196
	Kommunal	56	38	5	1	100	332
	Regional	58	33	8	1	100	135
	Privat	49	39	10	2	100	839
	Ideell org./stiftelse	(68)	(26)	(6)	(0)	100	35
<i>Yrkesgrupp</i>	Tjänsteman	59	32	8	1	100	898
	Företagare	46	43	6	5	100	81
	Jordbrukare	(52)	(36)	(12)	(0)	100	25
	Arbetare	53	40	5	2	100	507

Kommentar: Frågan lyder: 'I vilken utsträckning instämmer du i att det offentliga (stat, regioner och kommuner)

bör stödja livslångt lärande (möjligheten till formellt och informellt lärande under hela livet, genom t.ex. utbildning och deltagande i kurser) för...'. Procentandelarna baseras på de som besvarat frågan. Resultat inom parentes är baserade på färre än 50 svarspersoner. ¹Låg = grundskola eller motsvarande, Medellåg = gymnasium eller motsvarande, Medelhög = eftergymnasial utbildning ej högskola/universitet eller högskola/universitet kortare än 3 år, Hög = högskola/universitet minst 3 år. ²Låg = max 300 000 kr per år, Mellan = 301 000 – 800 000 kr per år, Hög = Mer än 800 000 kr per år. ³I kategorin 'Förvärvsarbetande' ingår även sjukskrivna och föräldralediga. ⁴Här ingår svarsalternativen 'Har arbete i arbetsmarknadspolitiska åtgärder/genomgår arbetsmarknadsutbildning' och 'Arbetslös'.

Källa: Den nationella SOM-undersökningen 2025.



Tabell 16c Uppfattning om det offentliga bör stödja livslångt lärande för de som arbetar, efter medievanor, 2025 (procent)

		Instämmer helt	Instämmer delvis	Instämmer knappast	Instämmer inte alls	Summa procent	Antal svarande
	<i>Samtliga</i>	54	36	8	2	100	1 737
<i>Morgontidningsläsning¹</i>	Dagligen	58	32	8	2	100	145
	5–6 dagar/vecka	(52)	(34)	(14)	(0)	100	35
	3–4 dagar/vecka	56	37	7	0	100	71
	1–2 dagar/vecka	51	39	8	2	100	62
	Mer sällan	55	37	7	1	100	81
	Aldrig	54	37	7	2	100	1 139
<i>Kvällstidningsläsning på nätet</i>	Dagligen	58	33	8	1	100	475
	5–6 dagar/vecka	53	39	6	2	100	104
	3–4 dagar/vecka	47	44	9	0	100	151
	1–2 dagar/vecka	53	38	7	2	100	193
	Mer sällan	54	36	8	2	100	354
	Aldrig	55	36	7	2	100	383
<i>Sociala medier</i>	Dagligen	58	34	6	2	100	576
	5–6 dagar/vecka	50	43	6	1	100	126
	3–4 dagar/vecka	46	46	7	1	100	169
	1–2 dagar/vecka	52	35	11	2	100	139
	Mer sällan	49	39	10	2	100	200
	Aldrig	57	32	9	2	100	258
<i>Aktuellt/rapport</i>	Dagligen	60	33	6	1	100	531
	5–6 dagar/vecka	50	43	5	2	100	130
	3–4 dagar/vecka	44	42	13	1	100	166
	1–2 dagar/vecka	50	41	8	1	100	213
	Mer sällan	55	35	8	2	100	385
	Aldrig	55	33	8	4	100	180

Kommentar: Frågan lyder: 'I vilken utsträckning instämmer du i att det offentliga (stat, regioner och kommuner) bör stödja livslångt lärande (möjligheten till formellt och informellt lärande under hela livet, genom t.ex. utbildning och deltagande i kurser) för...'. Procentandelarna baseras på de som besvarat frågan. Resultat inom parentes är baserade på färre än 50 svarspersoner. ¹Avser läsning av morgontidning på papper.

Källa: Den nationella SOM-undersökningen 2025.



Tabell 16d Uppfattning om det offentliga bör stödja livslångt lärande för de som arbetar, efter politiska faktorer, 2025 (procent)

		Instämmer helt	Instämmer delvis	Instämmer knappast	Instämmer inte alls	Summa procent	Antal svarande
	<i>Samtliga</i>	54	36	8	2	100	1 737
<i>Politiskt intresse</i>	Mycket intresserad	63	29	6	2	100	315
	Ganska intresserad	57	34	8	1	100	778
	Inte särskilt intresserad	49	43	7	1	100	487
	Inte alls intresserad	41	44	10	5	100	144
<i>Ideologisk orientering¹</i>	Klart till vänster	74	22	4	0	100	236
	Något till vänster	59	35	6	0	100	405
	Varken eller	51	41	5	3	100	459
	Något till höger	46	41	11	2	100	389
	Klart till höger	47	37	12	4	100	222
<i>Partisympti</i>	Vänsterpartiet	70	28	2	0	100	124
	Socialdemokraterna	60	34	6	0	100	551
	Centerpartiet	51	43	5	1	100	91
	Liberalerna	(38)	(47)	(10)	(5)	100	40
	Moderaterna	50	39	9	2	100	322
	Kristdemokraterna	47	41	8	4	100	51
	Miljöpartiet	69	28	2	1	100	90
	Sverigedemokraterna	44	41	12	3	100	248
<i>Medlem i parti</i>	Nej	54	36	8	2	100	1 586
	Ja ²	65	27	6	2	100	90
<i>Medlem i förening/organisation</i>	Nej	53	38	7	2	100	866
	Ja	55	35	8	2	100	620
	Ja, och har uppdrag	61	32	6	1	100	185
<i>Tillit till andra människor</i>	Låg (0–3)	49	40	8	3	100	217
	Medel (4–6)	55	36	8	1	100	529
	Hög (7–10)	56	35	7	2	100	921
<i>Förtroende för sv. myndigheter</i>	Mycket stort förtroende	63	32	5	0	100	164
	Ganska stort förtroende	56	36	7	1	100	977
	Ganska litet förtroende	49	41	8	2	100	459
	Mycket litet förtroende	48	33	9	10	100	112

Kommentar: Frågan lyder: 'I vilken utsträckning instämmer du i att det offentliga (stat, regioner och kommuner) bör stödja livslångt lärande (möjligheten till formellt och informellt lärande under hela livet, genom t.ex. utbildning och deltagande i kurser) för...'. Procentandelarna baseras på de som besvarat frågan. Resultat inom parentes är baserade på färre än 50 svarspersoner.¹ Frågan lyder: 'Man talar ibland om att politiska åsikter kan placeras in på en vänster–högerskala. Var någonstans skulle du placera dig själv på en sådan skala?'. ²Inkluderar även svarsalternativet '...och jag har någon typ av uppdrag'.

Källa: Den nationella SOM-undersökningen 2025.



Tabell 17a Uppfattning om det offentliga bör stödja livslångt lärande för arbetslösa, efter bakgrundsfaktorer, 2025 (procent)

		Instämmer helt	Instämmer delvis	Instämmer knappast	Instämmer inte alls	Summa procent	Antal svarande
	Samtliga	64	28	6	2	100	1 725
<i>Kön</i>	Kvinna	68	26	5	1	100	888
	Man	61	30	7	2	100	830
<i>Ålder 4-delad</i>	16–29 år	60	29	8	3	100	232
	30–49 år	60	32	6	2	100	502
	50–64 år	65	27	6	2	100	440
	65+ år	69	25	5	1	100	551
<i>Ålder 8-delad</i>	16–19 år	54	30	10	6	100	67
	20–24 år	65	27	7	1	100	75
	25–29 år	60	30	8	2	100	90
	30–39 år	57	33	8	2	100	250
	40–49 år	63	31	4	2	100	252
	50–59 år	64	26	7	3	100	276
	60–75 år	69	26	5	0	100	462
	76+ år	69	24	6	1	100	253
<i>Riksområde</i>	Stockholm	64	28	7	1	100	361
	Östra mellansverige	67	25	7	1	100	288
	Småland med öarna	60	32	5	3	100	146
	Sydsverige	65	26	8	1	100	275
	Västsverige	62	32	4	2	100	366
	Norra mellansverige	72	22	4	2	100	144
	Mellersta Norrland	68	26	4	2	100	57
	Övre Norrland	65	28	7	0	100	88
<i>Boendeområde</i>	Ren landsbygd	60	33	5	2	100	229
	Mindre tätort	66	27	5	2	100	318
	Stad/större tätort	64	28	7	1	100	816
	Sthlm/Gbg/Malmö	69	24	5	2	100	307
<i>Uppväxtområde</i>	Ren landsbygd	65	29	5	1	100	321
	Mindre tätort	66	26	7	1	100	471
	Stad/större tätort	64	30	5	1	100	382
	Sthlm/Gbg/Malmö	66	28	4	2	100	284
	Annat land i Norden	(72)	(24)	(4)	(0)	100	25
	Annat land i Europa	61	32	5	2	100	57
	Land utanför Europa	72	16	11	1	100	73
<i>Civilstånd</i>	Ensamstående/singel	62	29	7	2	100	410
	I ett förhållande	66	26	6	2	100	118
	Sambo	63	28	7	2	100	325
	Gift/i registrerat partnerskap	66	28	5	1	100	760
	Änka/änkling	76	19	4	1	100	67
<i>Hushåll med barn</i>	Ja	61	30	7	2	100	559
	Nej	67	25	7	1	100	573
<i>Subjektiv klass</i>	Arbetarklass	68	26	4	2	100	375
	Medelklass	66	27	6	1	100	828
	Övre medelklass/överklass	62	31	6	1	100	360

Kommentar: Frågan lyder: 'I vilken utsträckning instämmer du i att det offentliga (stat, regioner och kommuner) bör stödja livslångt lärande (möjligheten till formellt och informellt lärande under hela livet, genom t.ex. utbildning och deltagande i kurser) för...'. Procentandelarna baseras på de som besvarat frågan. Resultat inom parentes är baserade på färre än 50 svarspersoner.

Källa: Den nationella SOM-undersökningen 2025.



Tabell 17b Uppfattning om det offentliga bör stödja livslångt lärande för arbetslösa, efter arbete, utbildning och inkomst, 2025 (procent)

		Instämmer helt	Instämmer delvis	Instämmer knappast	Instämmer inte alls	Summa procent	Antal svarande
	<i>Samtliga</i>	64	28	6	2	100	1 725
<i>Utbildningsnivå¹</i>	Låg	60	30	8	2	100	208
	Medellåg	61	30	7	2	100	503
	Medelhög	66	26	7	1	100	343
	Hög	69	26	4	1	100	616
<i>Egen inkomst</i>	Max 14 999 kr	64	28	7	1	100	279
	15 000 kr – 24 999 kr	68	27	4	1	100	313
	25 000 kr – 44 999 kr	65	27	6	2	100	651
	Minst 45 000 kr	62	30	6	2	100	396
<i>Hushållsinkomst²</i>	Låg	64	26	8	2	100	330
	Mellan	67	27	5	1	100	694
	Hög	64	30	5	1	100	558
<i>Arbetsmarknadsstatus</i>	Förvärvsarbetande ³	64	30	5	1	100	825
	Arbetslös ⁴	59	22	13	6	100	72
	Ålders-/avtalspensionär	69	24	6	1	100	505
	Sjuk-/aktivitetsersättning	(60)	(33)	(7)	(0)	100	27
	Studerande	64	27	8	1	100	115
<i>Anställningssektor</i>	Statlig	66	27	6	1	100	198
	Kommunal	69	25	4	2	100	328
	Regional	64	31	5	0	100	136
	Privat	61	30	7	2	100	834
	Ideell org./stiftelse	(88)	(9)	(3)	(0)	100	34
<i>Yrkesgrupp</i>	Tjänsteman	68	27	4	1	100	898
	Företagare	72	16	11	1	100	82
	Jordbrukare	(48)	(36)	(12)	(4)	100	25
	Arbetare	61	30	7	2	100	503

Kommentar: Frågan lyder: 'I vilken utsträckning instämmer du i följande påståenden?'. Procentandelarna baseras på de som besvarat frågan. Resultat inom parentes är baserade på färre än 50 svarspersoner. ¹ Låg = grundskola eller motsvarande, Medellåg = gymnasium eller motsvarande, Medelhög = eftergymnasial utbildning ej högskola/universitet eller högskola/universitet kortare än 3 år, Hög = högskola/universitet minst 3 år. ² Låg = max 300 000 kr per år, Mellan = 301 000 – 800 000 kr per år, Hög = Mer än 800 000 kr per år. ³ I kategorin 'Förvärvsarbetande' ingår även sjukskrivna och föräldralediga. ⁴ Här ingår svarsalternativen 'Har arbete i arbetsmarknadspolitiska åtgärder/genomgår arbetsmarknadsutbildning' och 'Arbetslös'.

Källa: Den nationella SOM-undersökningen 2025.



Tabell 17c Uppfattning om det offentliga bör stödja livslångt lärande för arbetslösa, efter medievanor, 2025 (procent)

		Instämmer helt	Instämmer delvis	Instämmer knappast	Instämmer inte alls	Summa procent	Antal svarande
	<i>Samtliga</i>	64	28	6	2	100	1 725
<i>Morgontidningsläsning¹</i>	Dagligen	72	22	5	1	100	143
	5–6 dagar/vecka	(67)	(22)	(11)	(0)	100	36
	3–4 dagar/vecka	74	25	1	0	100	71
	1–2 dagar/vecka	68	25	7	0	100	61
	Mer sällan	72	21	7	0	100	82
	Aldrig	63	29	6	2	100	1 134
<i>Kvällstidningsläsning på nätet</i>	Dagligen	64	30	5	1	100	470
	5–6 dagar/vecka	68	25	3	4	100	102
	3–4 dagar/vecka	58	32	10	0	100	151
	1–2 dagar/vecka	64	28	7	1	100	191
	Mer sällan	68	24	6	2	100	358
	Aldrig	66	26	6	2	100	385
<i>Sociala medier</i>	Dagligen	65	27	6	2	100	575
	5–6 dagar/vecka	66	27	5	2	100	124
	3–4 dagar/vecka	58	34	7	1	100	167
	1–2 dagar/vecka	67	25	7	1	100	140
	Mer sällan	63	29	6	2	100	200
	Aldrig	70	24	5	1	100	262
<i>Aktuellt/rapport</i>	Dagligen	71	23	5	1	100	534
	5–6 dagar/vecka	65	25	8	2	100	130
	3–4 dagar/vecka	56	36	7	1	100	167
	1–2 dagar/vecka	59	32	7	2	100	210
	Mer sällan	66	28	4	2	100	383
	Aldrig	59	28	10	3	100	178

Kommentar: Frågan lyder: 'I vilken utsträckning instämmer du i att det offentliga (stat, regioner och kommuner) bör stödja livslångt lärande (möjligheten till formellt och informellt lärande under hela livet, genom t.ex. utbildning och deltagande i kurser) för...'. Procentandelarna baseras på de som besvarat frågan. Resultat inom parentes är baserade på färre än 50 svarspersoner. ¹Avser läsning av morgontidning på papper.

Källa: Den nationella SOM-undersökningen 2025.



Tabell 17d Uppfattning om det offentliga bör stödja livslångt lärande för arbetslösa, efter politiska faktorer, 2025 (procent)

		Instämmer helt	Instämmer delvis	Instämmer knappast	Instämmer inte alls	Summa procent	Antal svarande
	<i>Samtliga</i>	64	28	6	2	100	1 725
<i>Politiskt intresse</i>	Mycket intresserad	76	18	5	1	100	310
	Ganska intresserad	64	28	6	2	100	780
	Inte särskilt intresserad	61	31	7	1	100	480
	Inte alls intresserad	48	40	8	4	100	141
<i>Ideologisk orientering¹</i>	Klart till vänster	88	9	2	1	100	235
	Något till vänster	72	24	3	1	100	403
	Varken eller	61	32	5	2	100	459
	Något till höger	54	37	7	2	100	389
	Klart till höger	50	30	16	4	100	216
<i>Partisympti</i>	Vänsterpartiet	87	11	2	0	100	123
	Socialdemokraterna	71	24	4	1	100	544
	Centerpartiet	68	30	2	0	100	91
	Liberalerna	(62)	(23)	(15)	(0)	100	40
	Moderaterna	57	34	7	2	100	323
	Kristdemokraterna	59	35	2	4	100	52
	Miljöpartiet	88	12	0	0	100	90
Sverigedemokraterna	45	38	13	4	100	244	
<i>Medlem i parti</i>	Nej	64	28	6	2	100	1 577
	Ja ²	75	17	8	0	100	90
<i>Medlem i förening/organisation</i>	Nej	61	30	7	2	100	856
	Ja	69	25	5	1	100	622
	Ja, och har uppdrag	72	25	3	0	100	185
<i>Tillit till andra människor</i>	Låg (0–3)	57	29	9	5	100	219
	Medel (4–6)	60	32	7	1	100	521
	Hög (7–10)	69	25	5	1	100	920
<i>Förtroende för sv. myndigheter</i>	Mycket stort förtroende	78	21	1	0	100	163
	Ganska stort förtroende	66	28	5	1	100	974
	Ganska litet förtroende	59	31	8	2	100	454
	Mycket litet förtroende	52	30	10	8	100	110

Kommentar: Frågan lyder: 'I vilken utsträckning instämmer du i att det offentliga (stat, regioner och kommuner) bör stödja livslångt lärande (möjligheten till formellt och informellt lärande under hela livet, genom t.ex. utbildning och deltagande i kurser) för...'. Procentandelarna baseras på de som besvarat frågan. Resultat inom parentes är baserade på färre än 50 svarspersoner.¹ Frågan lyder: 'Man talar ibland om att politiska åsikter kan placeras in på en vänster–högerskala. Var någonstans skulle du placera dig själv på en sådan skala?'. ²Inkluderar även svarsalternativet '...och jag har någon typ av uppdrag'.

Källa: Den nationella SOM-undersökningen 2025.



Tabell 18a Uppfattning om det offentliga bör stödja livslångt lärande för pensionärer, efter bakgrundsfaktorer, 2025 (procent)

		Instämmer helt	Instämmer delvis	Instämmer knappast	Instämmer inte alls	Summa procent	Antal svarande
	Samtliga	43	38	15	4	100	1 723
<i>Kön</i>	Kvinna	46	38	13	3	100	888
	Man	39	39	17	5	100	828
<i>Ålder 4-delad</i>	16–29 år	44	39	13	4	100	232
	30–49 år	43	38	15	4	100	499
	50–64 år	39	38	18	5	100	434
	65+ år	46	38	13	3	100	558
<i>Ålder 8-delad</i>	16–19 år	42	30	21	7	100	67
	20–24 år	45	40	12	3	100	74
	25–29 år	45	45	8	2	100	91
	30–39 år	48	33	14	5	100	246
	40–49 år	38	41	17	4	100	253
	50–59 år	37	38	18	7	100	273
	60–75 år	44	39	14	3	100	457
	76+ år	45	35	15	5	100	262
<i>Riksområde</i>	Stockholm	44	36	17	3	100	356
	Östra mellansverige	42	37	16	5	100	288
	Småland med öarna	41	38	14	7	100	145
	Sydsverige	42	38	15	5	100	279
	Västsverige	42	41	14	3	100	366
	Norra mellansverige	50	33	14	3	100	143
	Mellersta Norrland	56	31	9	4	100	57
	Övre Norrland	38	49	10	3	100	89
<i>Boendeområde</i>	Ren landsbygd	42	41	12	5	100	226
	Mindre tätort	41	40	16	3	100	326
	Stad/större tätort	43	37	16	4	100	813
	Sthlm/Gbg/Malmö	48	34	14	4	100	304
<i>Uppväxtområde</i>	Ren landsbygd	37	45	14	4	100	323
	Mindre tätort	42	39	14	5	100	469
	Stad/större tätort	45	35	16	4	100	382
	Sthlm/Gbg/Malmö	46	36	14	4	100	282
	Annat land i Norden	(58)	(38)	(4)	(0)	100	26
	Annat land i Europa	44	33	21	2	100	57
	Land utanför Europa	52	27	18	3	100	71
<i>Civilstånd</i>	Ensamstående/singel	46	36	15	3	100	411
	I ett förhållande	40	39	17	4	100	117
	Sambo	44	38	13	5	100	326
	Gift/i registrerat partnerskap	41	38	16	5	100	753
	Änka/änkling	45	44	7	4	100	70
<i>Hushåll med barn</i>	Ja	39	41	17	3	100	554
	Nej	46	38	12	4	100	578
<i>Subjektiv klass</i>	Arbetarklass	42	38	16	4	100	380
	Medelklass	45	37	14	4	100	822
	Övre medelklass/överklass	41	38	17	4	100	357

Kommentar: Frågan lyder: 'I vilken utsträckning instämmer du i att det offentliga (stat, regioner och kommuner) bör stödja livslångt lärande (möjligheten till formellt och informellt lärande under hela livet, genom t.ex. utbildning och deltagande i kurser) för...'. Procentandelarna baseras på de som besvarat frågan. Resultat inom parentes är baserade på färre än 50 svarspersoner.

Källa: Den nationella SOM-undersökningen 2025.



Tabell 18b Uppfattning om det offentliga bör stödja livslångt lärande för pensionärer, efter arbete, utbildning och inkomst, 2025 (procent)

		Instämmer helt	Instämmer delvis	Instämmer knappast	Instämmer inte alls	Summa procent	Antal svarande
	<i>Samtliga</i>	43	38	15	4	100	1 723
<i>Utbildningsnivå¹</i>	Låg	44	39	13	4	100	209
	Medellåg	38	41	16	5	100	505
	Medelhög	43	37	16	4	100	338
	Hög	47	35	14	4	100	615
<i>Egen inkomst</i>	Max 14 999 kr	46	35	15	4	100	278
	15 000 kr – 24 999 kr	47	36	14	3	100	320
	25 000 kr – 44 999 kr	43	38	14	5	100	648
	Minst 45 000 kr	37	40	18	5	100	393
<i>Hushållsinkomst²</i>	Låg	47	36	13	4	100	334
	Mellan	42	39	16	3	100	689
	Hög	41	39	15	5	100	555
<i>Arbetsmarknadsstatus</i>	Förvärvsarbetande ³	41	38	16	5	100	818
	Arbetslös ⁴	40	37	19	4	100	73
	Ålders-/avtalspensionär	45	38	13	4	100	512
	Sjuk-/aktivitetsersättning	(44)	(48)	(4)	(4)	100	25
	Studerande	46	34	18	2	100	115
<i>Anställningssektor</i>	Statlig	43	37	16	4	100	198
	Kommunal	47	38	12	3	100	327
	Regional	45	36	16	3	100	137
	Privat	39	40	16	5	100	830
	Ideell org./stiftelse	(54)	(23)	(14)	(9)	100	35
<i>Yrkesgrupp</i>	Tjänsteman	45	37	14	4	100	899
	Företagare	38	41	15	6	100	81
	Jordbrukare	(44)	(28)	(20)	(8)	100	25
	Arbetare	41	40	16	3	100	502

Kommentar: Frågan lyder: 'I vilken utsträckning instämmer du i följande påståenden?'. Procentandelarna baseras på de som besvarat frågan. Resultat inom parentes är baserade på färre än 50 svarspersoner. ¹ Låg = grundskola eller motsvarande, Medellåg = gymnasium eller motsvarande, Medelhög = eftergymnasial utbildning ej högskola/universitet eller högskola/universitet kortare än 3 år, Hög = högskola/universitet minst 3 år. ² Låg = max 300 000 kr per år, Mellan = 301 000 – 800 000 kr per år, Hög = Mer än 800 000 kr per år. ³ I kategorin 'Förvärvsarbetande' ingår även sjukskrivna och föräldralediga. ⁴ Här ingår svarsalternativen 'Har arbete i arbetsmarknadspolitiska åtgärder/genomgår arbetsmarknadsutbildning' och 'Arbetslös'.

Källa: Den nationella SOM-undersökningen 2025.



Tabell 18c Uppfattning om det offentliga bör stödja livslångt lärande för pensionärer, efter medievanor, 2025 (procent)

		Instämmer helt	Instämmer delvis	Instämmer knappast	Instämmer inte alls	Summa procent	Antal svarande
	<i>Samtliga</i>	43	38	15	4	100	1 723
<i>Morgontidningsläsning¹</i>	Dagligen	42	40	16	2	100	146
	5–6 dagar/vecka	(40)	(40)	(20)	(0)	100	35
	3–4 dagar/vecka	40	40	17	3	100	72
	1–2 dagar/vecka	45	36	16	3	100	61
	Mer sällan	40	41	14	5	100	81
	Aldrig	43	37	15	5	100	1 129
<i>Kvällstidningsläsning på nätet</i>	Dagligen	44	36	17	3	100	470
	5–6 dagar/vecka	43	38	13	6	100	102
	3–4 dagar/vecka	38	40	18	4	100	152
	1–2 dagar/vecka	45	36	13	6	100	187
	Mer sällan	43	38	13	6	100	356
	Aldrig	44	38	15	3	100	386
<i>Sociala medier</i>	Dagligen	46	35	14	5	100	575
	5–6 dagar/vecka	35	44	17	4	100	124
	3–4 dagar/vecka	39	37	19	5	100	167
	1–2 dagar/vecka	41	43	12	4	100	139
	Mer sällan	44	41	12	3	100	201
	Aldrig	41	37	18	4	100	260
<i>Aktuellt/rapport</i>	Dagligen	46	38	13	3	100	537
	5–6 dagar/vecka	36	45	15	4	100	129
	3–4 dagar/vecka	38	38	19	5	100	163
	1–2 dagar/vecka	38	39	19	4	100	210
	Mer sällan	46	37	13	4	100	384
	Aldrig	44	33	15	8	100	179

Kommentar: Frågan lyder: 'I vilken utsträckning instämmer du i att det offentliga (stat, regioner och kommuner) bör stödja livslångt lärande (möjligheten till formellt och informellt lärande under hela livet, genom t.ex. utbildning och deltagande i kurser) för...'. Procentandelarna baseras på de som besvarat frågan. Resultat inom parentes är baserade på färre än 50 svarspersoner. ¹Avser läsning av morgontidning på papper.

Källa: Den nationella SOM-undersökningen 2025.



Tabell 18d Uppfattning om det offentliga bör stödja livslångt lärande för pensionärer, efter politiska faktorer, 2025 (procent)

		Instämmer helt	Instämmer delvis	Instämmer knappast	Instämmer inte alls	Summa procent	Antal svarande
	<i>Samtliga</i>	43	38	15	4	100	1 723
<i>Politiskt intresse</i>	Mycket intresserad	51	30	14	5	100	312
	Ganska intresserad	44	39	14	3	100	776
	Inte särskilt intresserad	38	40	18	4	100	480
	Inte alls intresserad	33	46	15	6	100	141
<i>Ideologisk orientering¹</i>	Klart till vänster	62	26	10	2	100	234
	Något till vänster	46	39	12	3	100	403
	Varken eller	40	43	13	4	100	456
	Något till höger	35	41	20	4	100	386
	Klart till höger	36	34	21	9	100	218
<i>Partisympati</i>	Vänsterpartiet	65	20	13	2	100	122
	Socialdemokraterna	46	40	12	2	100	549
	Centerpartiet	46	35	12	7	100	91
	Liberalerna	(30)	(42)	(23)	(5)	100	40
	Moderaterna	38	36	20	6	100	320
	Kristdemokraterna	35	53	8	4	100	52
	Miljöpartiet	58	28	12	2	100	89
Sverigedemokraterna	32	40	21	7	100	244	
<i>Medlem i parti</i>	Nej	42	38	16	4	100	1 573
	Ja ²	51	39	4	6	100	89
<i>Medlem i förening/organisation</i>	Nej	42	38	16	4	100	853
	Ja	43	39	14	4	100	621
	Ja, och har uppdrag	50	34	12	4	100	185
<i>Tillit till andra människor</i>	Låg (0–3)	38	39	17	6	100	221
	Medel (4–6)	43	37	15	5	100	518
	Hög (7–10)	44	38	15	3	100	918
<i>Förtroende för sv. myndigheter</i>	Mycket stort förtroende	48	33	15	4	100	160
	Ganska stort förtroende	44	38	15	3	100	974
	Ganska litet förtroende	38	42	16	4	100	456
	Mycket litet förtroende	42	35	11	12	100	109

Kommentar: Frågan lyder: 'I vilken utsträckning instämmer du i att det offentliga (stat, regioner och kommuner) bör stödja livslångt lärande (möjligheten till formellt och informellt lärande under hela livet, genom t.ex. utbildning och deltagande i kurser) för...'. Procentandelarna baseras på de som besvarat frågan. Resultat inom parentes är baserade på färre än 50 svarspersoner.¹ Frågan lyder: 'Man talar ibland om att politiska åsikter kan placeras in på en vänster–högerskala. Var någonstans skulle du placera dig själv på en sådan skala?'. ²Inkluderar även svarsalternativet '...och jag har någon typ av uppdrag'.

Källa: Den nationella SOM-undersökningen 2025.



Tabell 19a Uppfattning om det offentliga bör stödja livslångt lärande för övriga vuxna utanför arbetsmarknaden, efter bakgrundsfaktorer, 2025 (procent)

		Instämmer helt	Instämmer delvis	Instämmer knappast	Instämmer inte alls	Summa procent	Antal svarande
	Samtliga	56	33	9	2	100	1 726
<i>Kön</i>	Kvinna	60	31	7	2	100	890
	Man	50	36	12	2	100	829
<i>Ålder 4-delad</i>	16–29 år	51	37	9	3	100	234
	30–49 år	53	35	10	2	100	499
	50–64 år	57	33	8	2	100	440
	65+ år	58	30	10	2	100	553
<i>Ålder 8-delad</i>	16–19 år	47	40	9	4	100	68
	20–24 år	53	36	11	0	100	75
	25–29 år	52	36	9	3	100	91
	30–39 år	50	35	13	2	100	246
	40–49 år	55	35	8	2	100	253
	50–59 år	56	34	8	2	100	275
	60–75 år	60	31	8	1	100	461
	76+ år	56	31	11	2	100	257
<i>Riksområde</i>	Stockholm	57	31	10	2	100	357
	Östra mellansverige	56	31	11	2	100	287
	Småland med öarna	56	33	10	1	100	147
	Sydsverige	53	34	10	3	100	279
	Västsverige	54	34	9	3	100	368
	Norra mellansverige	62	33	4	1	100	141
	Mellersta Norrland	49	42	7	2	100	57
Övre Norrland	53	41	6	0	100	90	
<i>Boendeområde</i>	Ren landsbygd	51	38	8	3	100	226
	Mindre tätort	57	31	10	2	100	326
	Stad/större tätort	56	34	9	1	100	813
	Sthlm/Gbg/Malmö	60	27	10	3	100	308
<i>Uppväxtområde</i>	Ren landsbygd	55	36	7	2	100	321
	Mindre tätort	56	32	10	2	100	472
	Stad/större tätort	57	34	8	1	100	383
	Sthlm/Gbg/Malmö	56	31	10	3	100	284
	Annat land i Norden	(65)	(27)	(8)	(0)	100	26
	Annat land i Europa	54	33	13	0	100	60
	Land utanför Europa	57	24	19	0	100	72
<i>Civilstånd</i>	Ensamstående/singel	57	31	9	3	100	412
	I ett förhållande	52	33	12	3	100	118
	Sambo	54	35	10	1	100	325
	Gift/i registrerat partnerskap	57	33	9	1	100	759
	Änka/änkling	59	31	9	1	100	68
<i>Hushåll med barn</i>	Ja	53	36	10	1	100	556
	Nej	58	31	9	2	100	578
<i>Subjektiv klass</i>	Arbetarklass	57	30	11	2	100	378
	Medelklass	59	31	9	1	100	826
	Övre medelklass/ överklass	53	37	8	2	100	359

Kommentar: Frågan lyder: 'I vilken utsträckning instämmer du i att det offentliga (stat, regioner och kommuner) bör stödja livslångt lärande (möjligheten till formellt och informellt lärande under hela livet, genom t.ex. utbildning och deltagande i kurser) för...'. Procentandelarna baseras på de som besvarat frågan. Resultat inom parentes är baserade på färre än 50 svarspersoner.

Källa: Den nationella SOM-undersökningen 2025.



Tabell 19b Uppfattning om det offentliga bör stödja livslångt lärande för övriga vuxna utanför arbetsmarknaden, efter arbete, utbildning och inkomst, 2025 (procent)

		Instämmer helt	Instämmer delvis	Instämmer knappast	Instämmer inte alls	Summa procent	Antal svarande
	<i>Samtliga</i>	56	33	9	2	100	1 726
<i>Utbildningsnivå¹</i>	Låg	52	34	12	2	100	209
	Medellåg	51	35	11	3	100	506
	Medelhög	58	32	9	1	100	342
	Hög	61	31	7	1	100	615
<i>Egen inkomst</i>	Max 14 999 kr	55	33	10	2	100	279
	15 000 kr – 24 999 kr	59	30	9	2	100	317
	25 000 kr – 44 999 kr	57	33	9	1	100	650
	Minst 45 000 kr	55	35	8	2	100	395
<i>Hushållsinkomst²</i>	Låg	56	32	10	2	100	334
	Mellan	57	32	10	1	100	692
	Hög	56	37	6	1	100	557
<i>Arbetsmarknadsstatus</i>	Förvärvsarbetande ³	56	35	8	1	100	823
	Arbetslös ⁴	51	32	14	3	100	72
	Ålders-/avtalspensionär	59	30	9	2	100	508
	Sjuk-/aktivitetsersättning	(52)	(37)	(7)	(4)	100	27
	Studerande	56	33	10	1	100	116
<i>Anställningssektor</i>	Statlig	60	32	6	2	100	198
	Kommunal	59	30	9	2	100	330
	Regional	57	33	9	1	100	135
	Privat	53	34	11	2	100	834
	Ideell org./stiftelse	(68)	(26)	(6)	(0)	100	35
<i>Yrkesgrupp</i>	Tjänsteman	59	33	7	1	100	900
	Företagare	59	26	13	2	100	82
	Jordbrukare	(37)	(42)	(21)	(0)	100	24
	Arbetare	52	33	12	3	100	505

Kommentar: Frågan lyder: 'I vilken utsträckning instämmer du i följande påståenden?'. Procentandelarna baseras på de som besvarat frågan. Resultat inom parentes är baserade på färre än 50 svarspersoner. ¹ Låg = grundskola eller motsvarande, Medellåg = gymnasium eller motsvarande, Medelhög = eftergymnasial utbildning ej högskola/universitet eller högskola/universitet kortare än 3 år, Hög = högskola/universitet minst 3 år. ² Låg = max 300 000 kr per år, Mellan = 301 000 – 800 000 kr per år, Hög = Mer än 800 000 kr per år. ³ I kategorin 'Förvärvsarbetande' ingår även sjukskrivna och föräldralediga. ⁴ Här ingår svarsalternativen 'Har arbete i arbetsmarknadspolitiska åtgärder/genomgår arbetsmarknadsutbildning' och 'Arbetslös'.

Källa: Den nationella SOM-undersökningen 2025.



Tabell 19c Uppfattning om det offentliga bör stödja livslångt lärande för övriga vuxna utanför arbetsmarknaden, efter medievanor, 2025 (procent)

		Instämmer helt	Instämmer delvis	Instämmer knappast	Instämmer inte alls	Summa procent	Antal svarande
	<i>Samtliga</i>	56	33	9	2	100	1 726
<i>Morgontidningsläsning¹</i>	Dagligen	60	35	4	1	100	145
	5–6 dagar/vecka	(61)	(28)	(11)	(0)	100	36
	3–4 dagar/vecka	65	31	4	0	100	72
	1–2 dagar/vecka	62	29	7	2	100	61
	Mer sällan	56	31	9	4	100	81
	Aldrig	55	33	10	2	100	1 133
<i>Kvällstidningsläsning på nätet</i>	Dagligen	56	33	9	2	100	470
	5–6 dagar/vecka	57	31	9	3	100	100
	3–4 dagar/vecka	50	36	14	0	100	152
	1–2 dagar/vecka	59	30	9	2	100	188
	Mer sällan	57	33	7	3	100	356
	Aldrig	56	34	9	1	100	389
<i>Sociala medier</i>	Dagligen	57	31	10	2	100	574
	5–6 dagar/vecka	56	35	8	1	100	125
	3–4 dagar/vecka	52	36	11	1	100	167
	1–2 dagar/vecka	57	35	7	1	100	140
	Mer sällan	56	34	8	2	100	200
	Aldrig	60	31	7	2	100	259
<i>Aktuellt/rapport</i>	Dagligen	62	28	9	1	100	535
	5–6 dagar/vecka	54	35	9	2	100	129
	3–4 dagar/vecka	49	39	10	2	100	166
	1–2 dagar/vecka	50	38	10	2	100	210
	Mer sällan	60	31	7	2	100	383
	Aldrig	48	38	11	3	100	177

Kommentar: Frågan lyder: 'I vilken utsträckning instämmer du i att det offentliga (stat, regioner och kommuner) bör stödja livslångt lärande (möjligheten till formellt och informellt lärande under hela livet, genom t.ex. utbildning och deltagande i kurser) för...'. Procentandelarna baseras på de som besvarat frågan. Resultat inom parentes är baserade på färre än 50 svarspersoner. ¹Avser läsning av morgontidning på papper.

Källa: Den nationella SOM-undersökningen 2025.



Tabell 19d Uppfattning om det offentliga bör stödja livslångt lärande för övriga vuxna utanför arbetsmarknaden, efter politiska faktorer, 2025 (procent)

		Instämmer helt	Instämmer delvis	Instämmer knappast	Instämmer inte alls	Summa procent	Antal svarande
	<i>Samtliga</i>	56	33	9	2	100	1 726
<i>Politiskt intresse</i>	Mycket intresserad	68	22	8	2	100	309
	Ganska intresserad	57	32	9	2	100	780
	Inte särskilt intresserad	49	39	11	1	100	485
	Inte alls intresserad	42	45	9	4	100	139
<i>Ideologisk orientering¹</i>	Klart till vänster	78	16	5	1	100	232
	Något till vänster	63	31	5	1	100	408
	Varken eller	52	37	9	2	100	459
	Något till höger	45	42	11	2	100	387
	Klart till höger	40	36	19	5	100	216
<i>Partisympti</i>	Vänsterpartiet	81	12	7	0	100	121
	Socialdemokraterna	61	31	7	1	100	547
	Centerpartiet	60	35	4	1	100	90
	Liberalerna	(52)	(35)	(10)	(3)	100	40
	Moderaterna	48	40	10	2	100	323
	Kristdemokraterna	40	50	8	2	100	52
	Miljöpartiet	76	22	2	0	100	90
<i>Sverigedemokraterna</i>	Sverigedemokraterna	37	39	18	6	100	247
<i>Medlem i parti</i>	Nej	55	34	9	2	100	1 578
	Ja ²	65	24	11	0	100	90
<i>Medlem i förening/organisation</i>	Nej	52	35	11	2	100	856
	Ja	61	30	8	1	100	626
	Ja, och har uppdrag	61	31	7	1	100	183
<i>Tillit till andra människor</i>	Låg (0–3)	46	36	14	4	100	219
	Medel (4–6)	53	33	12	2	100	523
	Hög (7–10)	61	32	6	1	100	920
<i>Förtroende för sv. myndigheter</i>	Mycket stort förtroende	71	25	4	0	100	161
	Ganska stort förtroende	57	34	8	1	100	977
	Ganska litet förtroende	51	35	12	2	100	453
	Mycket litet förtroende	46	31	15	8	100	109

Kommentar: Frågan lyder: 'I vilken utsträckning instämmer du i att det offentliga (stat, regioner och kommuner) bör stödja livslångt lärande (möjligheten till formellt och informellt lärande under hela livet, genom t.ex. utbildning och deltagande i kurser) för...'. Procentandelarna baseras på de som besvarat frågan. Resultat inom parentes är baserade på färre än 50 svarspersoner.¹ Frågan lyder: 'Man talar ibland om att politiska åsikter kan placeras in på en vänster–högerskala. Var någonstans skulle du placera dig själv på en sådan skala?'. ²Inkluderar även svarsalternativet '...och jag har någon typ av uppdrag'.

Källa: Den nationella SOM-undersökningen 2025.



Tabell 20a Uppfattning om det offentliga bör stödja livslångt lärande för att främja utrikes föddas etablering, efter bakgrundsfaktorer, 2025 (procent)

		Instämmer helt	Instämmer delvis	Instämmer knappast	Instämmer inte alls	Summa procent	Antal svarande
	Samtliga	58	30	8	4	100	1 716
<i>Kön</i>	Kvinna	63	28	6	3	100	883
	Man	53	32	10	5	100	826
<i>Ålder 4-delad</i>	16–29 år	51	37	8	4	100	232
	30–49 år	58	29	9	4	100	493
	50–64 år	58	29	9	4	100	440
	65+ år	61	28	7	4	100	551
<i>Ålder 8-delad</i>	16–19 år	46	38	12	4	100	68
	20–24 år	55	35	7	3	100	74
	25–29 år	52	37	7	4	100	90
	30–39 år	57	30	8	5	100	243
	40–49 år	58	29	9	4	100	250
	50–59 år	58	27	10	5	100	275
	60–75 år	63	28	6	3	100	460
	76+ år	59	29	7	5	100	256
<i>Riksområde</i>	Stockholm	62	28	8	2	100	358
	Östra mellansverige	57	32	7	4	100	288
	Småland med öarna	51	31	11	7	100	144
	Sydsverige	60	25	9	6	100	276
	Västsverige	54	33	8	5	100	365
	Norra mellansverige	64	29	5	2	100	141
	Mellersta Norrland	66	25	7	2	100	56
	Övre Norrland	57	32	10	1	100	88
<i>Boendeområde</i>	Ren landsbygd	56	29	9	6	100	226
	Mindre tätort	52	31	11	6	100	322
	Stad/större tätort	58	31	8	3	100	810
	Sthlm/Gbg/Malmö	69	24	4	3	100	305
<i>Uppväxtområde</i>	Ren landsbygd	60	28	7	5	100	316
	Mindre tätort	60	27	8	5	100	473
	Stad/större tätort	58	34	6	2	100	380
	Sthlm/Gbg/Malmö	61	26	8	5	100	283
	Annat land i Norden	(68)	(32)	(0)	(0)	100	25
	Annat land i Europa	53	40	7	0	100	57
	Land utanför Europa	59	22	16	3	100	73
<i>Civilstånd</i>	Ensamstående/singel	53	32	8	7	100	408
	I ett förhållande	56	31	9	4	100	116
	Sambo	60	29	7	4	100	326
	Gift/i registrerat partnerskap	62	28	8	2	100	754
	Änka/änkling	65	26	3	6	100	68
<i>Hushåll med barn</i>	Ja	59	28	9	4	100	550
	Nej	58	30	7	5	100	573
<i>Subjektiv klass</i>	Arbetarklass	52	32	9	7	100	372
	Medelklass	62	27	8	3	100	823
	Övre medelklass/ överklass	60	31	6	3	100	358

Kommentar: Frågan lyder: 'I vilken utsträckning instämmer du i att det offentliga (stat, regioner och kommuner) bör stödja livslångt lärande (möjligheten till formellt och informellt lärande under hela livet, genom t.ex. utbildning och deltagande i kurser) för...'. Procentandelarna baseras på de som besvarat frågan. Resultat inom parentes är baserade på färre än 50 svarspersoner.

Källa: Den nationella SOM-undersökningen 2025.



Tabell 20b Uppfattning om det offentliga bör stödja livslångt lärande för att främja utrikes föddas etablering, efter arbete, utbildning och inkomst, 2025 (procent)

		Instämmer helt	Instämmer delvis	Instämmer knappast	Instämmer inte alls	Summa procent	Antal svarande
	<i>Samtliga</i>	58	30	8	4	100	1 716
<i>Utbildningsnivå¹</i>	Låg	53	30	9	8	100	207
	Medellåg	47	34	12	7	100	504
	Medelhög	60	30	7	3	100	343
	Hög	69	25	5	1	100	609
<i>Egen inkomst</i>	Max 14 999 kr	56	29	11	4	100	276
	15 000 kr – 24 999 kr	59	29	7	5	100	315
	25 000 kr – 44 999 kr	58	31	7	4	100	650
	Minst 45 000 kr	63	26	7	4	100	392
<i>Hushållsinkomst²</i>	Låg	55	30	9	6	100	329
	Mellan	59	28	8	5	100	691
	Hög	62	30	6	2	100	555
<i>Arbetsmarknadsstatus</i>	Förvärvsarbetande ³	60	28	8	4	100	820
	Arbetslös ⁴	48	32	13	7	100	71
	Ålders-/avtalspensionär	60	28	7	5	100	505
	Sjuk-/aktivitetsersättning	(40)	(48)	(12)	(0)	100	25
	Studerande	62	29	8	1	100	115
<i>Anställningssektor</i>	Statlig	63	25	7	5	100	198
	Kommunal	62	27	9	2	100	328
	Regional	65	25	8	2	100	133
	Privat	55	32	8	5	100	830
	Ideell org./stiftelse	(71)	(20)	(9)	(0)	100	35
<i>Yrkesgrupp</i>	Tjänsteman	65	27	6	2	100	894
	Företagare	60	30	6	4	100	83
	Jordbrukare	(48)	(12)	(28)	(12)	100	25
	Arbetare	50	34	10	6	100	500

Kommentar: Frågan lyder: 'I vilken utsträckning instämmer du i följande påståenden?'. Procentandelarna baseras på de som besvarat frågan. Resultat inom parentes är baserade på färre än 50 svarspersoner. ¹ Låg = grundskola eller motsvarande, Medellåg = gymnasium eller motsvarande, Medelhög = eftergymnasial utbildning ej högskola/universitet eller högskola/universitet kortare än 3 år, Hög = högskola/universitet minst 3 år. ² Låg = max 300 000 kr per år, Mellan = 301 000 – 800 000 kr per år, Hög = Mer än 800 000 kr per år. ³ I kategorin 'Förvärvsarbetande' ingår även sjukskrivna och föräldralediga. ⁴ Här ingår svarsalternativen 'Har arbete i arbetsmarknadspolitiska åtgärder/genomgår arbetsmarknadsutbildning' och 'Arbetslös'.

Källa: Den nationella SOM-undersökningen 2025.



Tabell 20c Uppfattning om det offentliga bör stödja livslångt lärande för att främja utrikes föddas etablering, efter medievanor, 2025 (procent)

		Instämmer helt	Instämmer delvis	Instämmer knappast	Instämmer inte alls	Summa procent	Antal svarande
	<i>Samtliga</i>	58	30	8	4	100	1 716
<i>Morgontidningsläsning¹</i>	Dagligen	64	28	6	2	100	143
	5–6 dagar/vecka	(55)	(31)	(14)	(0)	100	36
	3–4 dagar/vecka	75	21	3	1	100	73
	1–2 dagar/vecka	69	26	3	2	100	61
	Mer sällan	66	24	6	4	100	82
	Aldrig	57	30	8	5	100	1 127
<i>Kvällstidningsläsning på nätet</i>	Dagligen	57	32	8	3	100	469
	5–6 dagar/vecka	54	36	8	2	100	101
	3–4 dagar/vecka	47	34	16	3	100	151
	1–2 dagar/vecka	61	30	6	3	100	189
	Mer sällan	64	24	6	6	100	355
	Aldrig	59	28	7	6	100	385
<i>Sociala medier</i>	Dagligen	61	28	7	4	100	575
	5–6 dagar/vecka	58	31	10	1	100	125
	3–4 dagar/vecka	53	33	10	4	100	166
	1–2 dagar/vecka	56	29	11	4	100	138
	Mer sällan	59	31	6	4	100	198
	Aldrig	61	28	6	5	100	260
<i>Aktuellt/rapport</i>	Dagligen	64	27	6	3	100	536
	5–6 dagar/vecka	60	30	8	2	100	130
	3–4 dagar/vecka	49	35	13	3	100	166
	1–2 dagar/vecka	50	36	12	2	100	209
	Mer sällan	64	28	4	4	100	376
	Aldrig	53	25	10	12	100	177

Kommentar: Frågan lyder: 'I vilken utsträckning instämmer du i att det offentliga (stat, regioner och kommuner) bör stödja livslångt lärande (möjligheten till formellt och informellt lärande under hela livet, genom t.ex. utbildning och deltagande i kurser) för...'. Procentandelarna baseras på de som besvarat frågan. Resultat inom parentes är baserade på färre än 50 svarspersoner. ¹Avser läsning av morgontidning på papper.

Källa: Den nationella SOM-undersökningen 2025.



Tabell 20d Uppfattning om det offentliga bör stödja livslångt lärande för att främja utrikes föddas etablering, efter politiska faktorer, 2025 (procent)

		Instämmer helt	Instämmer delvis	Instämmer knappast	Instämmer inte alls	Summa procent	Antal svarande
	<i>Samtliga</i>	58	30	8	4	100	1 716
<i>Politiskt intresse</i>	Mycket intresserad	71	20	5	4	100	308
	Ganska intresserad	61	28	8	3	100	781
	Inte särskilt intresserad	51	35	9	5	100	477
	Inte alls intresserad	39	42	10	9	100	137
<i>Ideologisk orientering¹</i>	Klart till vänster	82	15	2	1	100	229
	Något till vänster	69	25	5	1	100	406
	Varken eller	54	35	6	5	100	457
	Något till höger	47	38	11	4	100	386
	Klart till höger	43	29	16	12	100	216
<i>Partisympti</i>	Vänsterpartiet	85	13	1	1	100	119
	Socialdemokraterna	66	28	4	2	100	542
	Centerpartiet	74	24	2	0	100	90
	Liberalerna	(50)	(35)	(15)	(0)	100	40
	Moderaterna	50	37	10	3	100	320
	Kristdemokraterna	49	41	6	4	100	53
	Miljöpartiet	88	12	0	0	100	90
	Sverigedemokraterna	34	34	17	15	100	247
<i>Medlem i parti</i>	Nej	58	30	8	4	100	1 569
	Ja ²	70	18	10	2	100	90
<i>Medlem i förening/organisation</i>	Nej	52	33	9	6	100	849
	Ja	64	26	7	3	100	623
	Ja, och har uppdrag	69	24	5	2	100	184
<i>Tillit till andra människor</i>	Låg (0–3)	42	33	13	12	100	217
	Medel (4–6)	51	35	10	4	100	523
	Hög (7–10)	67	25	6	2	100	913
<i>Förtroende för sv. myndigheter</i>	Mycket stort förtroende	78	17	4	1	100	161
	Ganska stort förtroende	62	30	6	2	100	971
	Ganska litet förtroende	48	33	12	7	100	451
	Mycket litet förtroende	39	28	12	21	100	110

Kommentar: Frågan lyder: 'I vilken utsträckning instämmer du i att det offentliga (stat, regioner och kommuner) bör stödja livslångt lärande (möjligheten till formellt och informellt lärande under hela livet, genom t.ex. utbildning och deltagande i kurser) för...'. Procentandelarna baseras på de som besvarat frågan. Resultat inom parentes är baserade på färre än 50 svarspersoner.¹ Frågan lyder: 'Man talar ibland om att politiska åsikter kan placeras in på en vänster–högerskala. Var någonstans skulle du placera dig själv på en sådan skala?'.²Inkluderar även svarsalternativet '...och jag har någon typ av uppdrag'.

Källa: Den nationella SOM-undersökningen 2025.

SOM-institutet vid Göteborgs universitet genomför årligen nationella och lokala frågeundersökningar och anordnar seminarier på temat Samhälle, Opinion och Medier.

SOM-institutet | Seminariegatan 1B | Box 710, 405 30 Göteborg
031 786 3300 | info@som.gu.se | www.gu.se/som-institutet

