

Rapport 2023:10

Hur röstar folk? Väljarbeteende från A till Ö

Emma Olsson

Valforskningsprogrammet

Statsvetenskapliga institutionen
Göteborgs universitet

2023.11.22

www.gu.se/valforskningsprogrammet



Valforskningsprogrammets rapportserie

Sedan 1950-talet genomför Valforskningsprogrammet empiriska undersökningar om den svenska demokratis tillstånd och utveckling. Rapportserien är vår viktigaste publikationskanal för att bidra till samhällets kunskapsförsörjning på demokratiområdet. Målsättningen är att sprida fakta och forskningsresultat som rör val och väljarbeteende till en bred publik av forskare, studenter, journalister, politiker och allmänhet.

The SNES Program Report Series

Since the 1950s, Swedish National Election Studies Program conducts empirical research on the condition and development of the Swedish democracy. The Report Series is one of our main publication outlets. The aim is to publish facts and research results about elections and voting behavior to a broad audience of researchers, students, journalists, politicians and the public.

Party abbreviations

-  Left Party (V)
-  Social Democratic Party (S)
-  Green Party (MP)
-  Center Party (C)
-  The Liberals (L)
-  Conservative Party (M)
-  Christian Democratic Party (KD)
-  Sweden Democrats (SD)

Citering:

Olsson, Emma (2023). Hur röstar folk? Väljarbeteende från A-Ö. Valforskningsprogrammets rapportserie 2023:10. Göteborgs universitet: Statsvetenskapliga institutionen.

Redaktör för arbetsrapportserien:

Henrik Ekengren Oscarsson

Hur röstar folk?

Väljarbeteende från A till Ö

EMMA OLSSON

Sammanfattning

I följande rapport presenteras statistik över hur olika grupper i det svenska samhället röstade under riksdagsvalet 2022. Grupperna som identifieras i rapporten är av relevans att analysera med hänsyn till deras respektive koppling till arbetsmarknaden och välfärdssystemet. Syftet med rapporten är att öka kunskapen om politiskt beteende i Sverige och mer specifikt uppmuntra till närmare analyser av vad som ligger till grund för skillnader i politiskt beteende mellan olika befolkningsgrupper. Denna information är viktig av många olika anledningar, men framför allt för att kunna beskriva vilka väljargrupper som stöder de olika partierna i demokratiska val. För varje avsnitt presenteras matnyttig demokratistatistik inhämtad från Valundersökningarna samt SOM-undersökningarna. Alla resultat har viktats mot de officiella valresultaten.

Abstract

The following report presents bivariate statistics on how different groups in Swedish society voted in the parliamentary election in 2022. Identified groups in the report are relevant to analyze considering their respective connections to the labor market and welfare system. The purpose of the report is to enhance the understanding of political behavior in Sweden, specifically regarding differences in political behavior among population groups. Basic descriptives of which voter groups support the different parties is a prerequisite for meaningful discussions of political and societal change. For this purpose, we use the best available data from Swedish National Election Studies and national SOM surveys. All point estimates are weighted against official election results.

Innehåll

Hur röstar folk?	3
Referenser.....	10
A: Arbetslösa.....	12
B: Barnfamiljer	14
C: Chefer.....	16
D: Deltidsanställda	18
E: Ensamstående	20
F: Förstagångsväljare.....	22
G: Gudstjänstbesökare	24
H: Högutbildade	27
I: Intresserade	30
J: Jordbrukare.....	33
K: Kvinnor	36
L: Landsbygdsbor & LO-medlemmar.....	38
M: Medelklass.....	44
N: Naturvetare	46
O: Offentliganställda	48
P: Pensionärer	51
R: Rika.....	53
S: Studerande.....	56
T: Teaterbesökare.....	58
U: Utrikes födda	63
V: Vänsterväljare	66
X: Generation X.....	69
Y: Yrkesverksamma	73
Z: Zappare.....	75
Å: Årsrika.....	77
Ä: Änkor och änklingar.....	80
Ö: Öbor.....	81

Hur röstar folk?

Det finns en mängd olika faktorer som antas påverka individens valbeteende. Ofta väljer forskare att särskilja mellan långsiktiga och kortsiktiga faktorer (Oscarsson, Oskarsson 2019). De långsiktiga faktorerna grundar sig i sociologiska/psykologiska förklaringsmodeller där människan antas påverkas politiskt av hur hon lever socialt – en individs sociala omständigheter bestämmer hennes politiska preferenser. Denna idé framfördes bland annat av Paul Felix Lazarsfeld i den uppmärksammade boken *The Peoples Choice*, och har under mycket lång tid varit framträdande inom forskningsområdet politiskt beteende (Lazarsfeld m fl, 1944).

I mer sentida forskning har dock de kortsiktiga faktorerna – förklaringar som påverkar partivalet på kort sikt – fått mer uppmärksamhet i litteraturen. Väljarkåren har blivit allt rörligare och vissa forskare menar på att detta är en direkt konsekvens av moderniseringens starka individualiseringstendenser (Oscarsson & Oskarsson 2019). Det vill säga, allt eftersom samhället blivit mer individualiserat och sociala skiljelinjer eroderar finns inte längre samma starka behov av en grupptillhörighet som guidar en politiskt. Detta kan också bero på att fler utbildar sig idag jämfört med förr och således behöver individer inte längre förlita sig på långsiktiga faktorer, såsom klasstillhörighet och partiidentifikation, för att göra politiska val (Dalton 2007). Väljarna står mer självständiga i förhållande till partier och grupper.

Utvecklingen mot allt starkare kortsiktigt verkande påverkansfaktorer går i linje med den så kallade kognitiva mobiliserings-hypotesen vilken föreslår att ökad utbildning tillsammans med ett större utbud av information resulterar i en befolkning som är mer intresserad och informerad (ibid). Då kan mer kampanjspecifika faktorer såsom partiledarimage och sakpolitiska aspekter få allt större betydelse för hur folk röstar (Oscarsson & Oskarsson 2019).

Trots detta är det dock fortfarande vanligt förekommande att partier riktar sig till specifika grupper i samhället i samband med val, även om väljarna själva inte kategoriserar sig i enlighet med sådana grupperingar. En möjlig anledning till att partier fokuserar vissa budskap till vissa grupper kan vara för att dessa är underrepresenterade inom det givna partiet (Thelin & Oscarsson 2022). Således finns därför fortsatt ett behov av forskning kring hur olika befolkningsgrupper röstar eftersom detta ger ökar kunskapen om olika partipolitiska strategier samt hur utvecklingen av partikonkurrens ter sig (ibid). Följande rapport kommer behandla just detta och på så vis öka kunskapen om både väljarna och valet 2022.

Om statistiken i den här rapporten

Följande rapport sammanställer statistik över valbeteendet inom olika befolkningsgrupper i Sverige. Alla resultaten bygger på analyser av två av de största och längsta undersökningsserierna på området: de svenska valundersökningarna och SOM-undersökningarna. En del tidsserier går tillbaka så långt som 1956. Rapporten presenterar en mycket stor mängd helt nya resultat från Valundersökningen 2022 och SOM-undersökningen 2022 som tidigare inte publicerats.

Det pågår vid Valforskningsprogrammet ett ständigt utvecklingsarbete för att förbättra beskrivningarna av hur olika väljargrupper röstat i de allmänna valen under de senaste sjuttio åren. Analyserna av databaserna har förädlats genom nya viktningar samt omkodningar för att maximera jämförbarheten över tid. Resultaten är viktade mot det nationella valresultatet för 2022 samt är variabeln för partival kontrollerad mot valdeltagande efter röstlängd. Som framgick i innehållsförteckningen kommer de olika valda grupperna presenteras utifrån alfabetets bokstäver. Att presentera väljarbeteende i grupper från A-Ö har det primära syftet att förenkla läsningen och intressera nya läsare. För att få fler människor att engagera sig i valen och intressera sig för vad som händer politiskt krävs det också att informationen är av sådan sort att den är lättillgänglig för alla, något som varit viktigt för utformningen av denna rapport.

Valet av relevanta grupper att studera vilar tryggt på tidigare forskning om svenskt väljarbeteende. Det handlar till att börja med om grupper med olika ställning och branschtillhörighet på den svenska arbetsmarknaden eftersom dessa historiskt haft stor betydelse (Wessman 2021; Larsson 2020). Sådana grupper kan exempelvis utgöras av studenter, arbetslösa, jordbrukare och företagare. Vi presenterar också grupper som förhåller sig till andra sociala skiljelinjer än den historiskt dominerande i Sverige mellan arbete och kapital, exempelvis kyrkobesökare och utrikesfödda. Därtill tillkommer sådana grupper som oftast används strategiskt av politiska partier i samband med valen, såsom barnfamiljer och LO-medlemmar, samt fyra grupper som utgör viktiga jämförelsepunkter i rapporten. Dessa fyra grupper är: vänsterväljare, politiskt intresserade, zappare¹ och teaterbesökare.

Denna rapport bör inte betraktas som en fullständig redovisning av grupper och tidsserier. Istället önskar vi ge en övergripande bild av hur det svenska folket röstar. Vår förhoppning är att denna rapport ska visa potentialen i den insamlade demokratistatistiken och inspirera till vidare forskning på ett djupare plan, samt uppmuntra till vidare läsning inom området.

Säkerheten i statistiken

Det finns en rad olika begränsningar i statistiken vilka vi ämnar klargöra för i detta avsnitt, samt hur vi har gått till väga för att ta hand om begränsningarna. Först och främst, för att uppnå så trovärdiga resultat som möjligt krävs att data för respektive redovisad grupp är tillräckligt stor, det vill säga att det finns tillräckligt många observationer att använda i analysen. I de fall där antalet observationer bedöms ha varit för litet, exempelvis för sådana grupper som inte analyserats frekvent i tidigare forskning, har problemet lösts genom att kombinera observationer från flera oberoende dataset. Grupper som har haft färre än 30 svars personer vid ett unikt undersökningstillfälle särredovisas inte eftersom resultaten inte antas tillräckligt pålitliga i dessa fall.

Våra data hämtas från Valundersökningar, vallokalsundersökningar, SOM-undersökningar samt olika myndighetsregister såsom SCB. Det ska nämnas att den registerdata som används i rapporten inte kommer från år 2022 utan släpar efter något år på grund av att aktuellare data ännu inte finns tillgänglig. Vi anser dock inte att detta utgör något större problem för de analyser som utförs på berörda grupper. Vidare har vi använt oss av både glidande medeltal samt viktade resultat. Den förstnämnda åtgärden tillämpas för att jämma ut trender över tid i de fall där antalet respondenter varit lågt och den sistnämnda åtgärden appliceras för att justera skattningarna efter de officiella valresultaten 2022.

Alla figurer och tabeller som förekommer i denna rapport presenteras okommenterade eftersom syftet enbart är att ge en överblick. Vår förhoppning är att denna rapport ska inspirera till vidare analyser. För att läsaren själv ska kunna ställa relevanta frågor till datamaterialet trots att statistiken är okommenterad kommer vi nu bifoga läsaren med tolkningsramar för generalisering. Först och främst bör nämnas att inom alla redovisade grupper finns individer som sympatiserar med alla slags partier – trots att vissa partier är betydligt starkare/svagare inom vissa grupper. Vi uppmanar till att ta hänsyn till detta och undvika alltför långtgående generaliseringar eller stereotypiseringar, kanske särskilt när det gäller mycket stora grupper som barnfamiljer eller pensionärer.

Partipreferenser och partival presenteras i rapporten grupp för grupp och bygger på bivariat statistik. Den bivariata statistiken ger som tidigare nämnt en bra överblick över hur olika befolkningsgrupper i Sverige röstar, men för djupare analyser krävs att man också tar hänsyn till bakgrundsfaktorer såsom kön, utbildning och ålder. En och samma

¹ Zappare får här representera den variation som finns i väljarnas exponering för politiska nyheter, och beteckningen refererar till personer som tittar på både Rapport/Aktuellt och TV4-nyheterna minst fem dagar i veckan.

individ tillhör samtidigt ett stort antal andra grupper och det är viktigt att fundera över de politiska förklaringarna till de partifördelningar vi ser.

Sociala skiljelinjer i Sverige 1956-²

Tack vare de svenska valundersökningarna är det möjligt att över tid analysera sambandet mellan partival och sociala stratifieringar (se figur 1). I tidigare avsnitt har påpekats att väljarkåren blir allt rörligare, men trots detta visar huvudresultaten i denna rapport på en betydande stabilitet i hur sociala klyftor påverkar valet av politiskt parti. I syfte att ta reda på huruvida det fortfarande är statistiskt signifikant att prata om sociala indelningar beräknas sambandsmått mellan olika sociala kategoriseringar och partival. Stark samvariation pekar på att sociala indelningar är statistiskt relevanta, dock bör nämnas att detta inte nödvändigtvis innebär att sociala indelningar är substantiellt betydelsefulla att analysera.

I figur 1 presenteras sambandet mellan social gruppstillhörighet och partival. Många av klassificeringarna relaterar till väljarnas ställning på arbetsmarknaden och avslöjar vilka livsvillkor som har haft störst betydelse för partival över tid.

Figur 1 Samband mellan social gruppstillhörighet och partival i svenska riksdagsval, 1956–2022 (Cramers V).

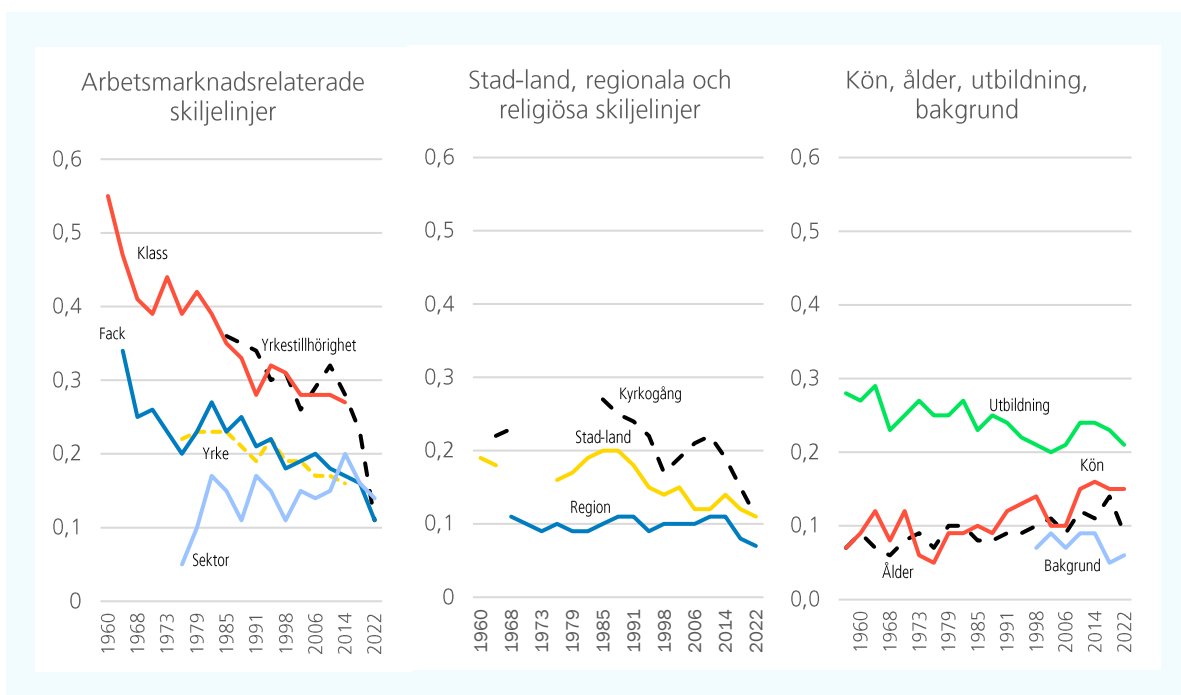

Källa: Göteborgs universitet: Valforskningsprogrammet. Valundersökningarna 1956–2022.

Kommentar: Alla resultat har viktats mot de officiella valresultaten 2022. Procenttalen är avrundade till en decimal vilket betyder att de inte nödvändigtvis summerar till 100,0. Resultaten är hämtade från tabellerna längre fram i rapporten. Där det är möjligt (*) anges gruppens storlek i procent av väljarkåren (18–85 år).

Först och främst görs tydligt att sambandet mellan livsvillkor och partival förändras långsamt och att förändringar är i princip enbart skådliga över mycket lång tid och inte mellan val. Däremot kan vi genom figuren fastställa att arbetsmarknadsrelaterade skilje-

² Analyserna av sambanden mellan sociala gruppindelningar och partival har analyserats tidigare i bland annat Oscarsson & Holmberg (2016) och Oscarsson, Bergman, Bergström & Hellström (2021).

linjer har förlorat mest relevans och förklaringskraft i analyser av partival under de senaste decennierna. För klasstillhörighet kan vi exempelvis se att sambandet med partival har minskat dramatiskt med 0,27 enheter från 1956 till 2022. Den enda av de arbetsmarknadsrelaterade skiljelinjerna som tycks ha blivit viktigare för partival över tid är sektorstillhörighet, det vill säga om en individ arbetar i offentlig eller privat sektor. Däremot verkar de senaste åren vara karaktäriserade av en nedgång, likt de övriga arbetsmarknadsrelaterade skiljelinjerna.

Av övriga skiljelinjerna ser vi även tydligt lägre påverkan av religiös grupptillhörighet och även av den omtalade stad-landskiljelinjen. De skiljelinjer som ibland utmålas som de nya skiljelinjerna finns vissa intressanta rörelser. Utbildningsnivå är en faktor som verkar ha fått större betydelse för svenska väljares partival över tid, i jämförelse med många av de andra faktorerna/skiljelinjerna, även om sambandsvärdet på denna också har gått ned under de senaste åren. Kön, ålder och generationstillhörighet har ett något starkare samband med partival än tidigare men styrkan i dessa samband är ju långt svagare än det gamla klassambandet och trenderna är relativt svaga. Det hindrar inte slutsatsen att vi i samband med valet 2022 ändå såg större könsskillnader i partival än tidigare (Ahlbom & Karlsson, 2023). Någon förstärkt betydelse av skiljelinjen svensk-född-utrikes född går inte att utläsa.

För att summera, de traditionella skiljelinjer som presenteras i de två graferna till vänster tycks ha förlorat relevans i förklaringar av partival medan kön, ålder och utbildning verkar spela en relativt större roll för politiskt beteende idag jämfört med på 1950- och 1960-talen.

Hur röstar folk?

I tabell 1 sammanfattas resultaten för de grupper, från A till Ö, som vidare kommer studeras i rapporten. Syftet med att presentera alla grupper tillsammans i tabell 1 är att ge en övergripande bild över vilka avvikelser vi kan förvänta oss grupper emellan. Utöver resultaten för hur respektive grupp röstade i valet 2022, redovisas också gruppernas storlek och den summerade avvikelserna från det faktiska valresultatet. Uppgiften om gruppernas storlek visar hur stor andel av de svarande som tillhör respektive grupp, något som i vissa fall skiljer sig en hel del från hur stor väljargruppen är i relation till den röstberättigade befolkningen. Sådana typer av avvikelser beror oftast på ett ojämnt fördelat bortfall mellan de olika grupperna. Exempelvis, både yngre och socialt svagt integrerade personer är generellt sätt underrepresenterade i dessa typer av surveyundersökningar (se Karlsson & Cederholm Lager, 2023). Mindre befolkningsgrupper förväntas också avvika eftersom fördelningen i sådana grupper har större utrymme att skilja sig från den nationella fördelningen. Det samlade måttet på avvikelserna beräknas genom att addera alla avvikelser från det nationella valresultatet 2022 och sedan dividera den summan med 2, likt *Pedersens index* vilket beräknar aggregerad rörlighet (Pedersen, 1979).

Som tidigare nämnt bygger valet av grupper till stor del på deras arbetsmarknadsrelevans samt hur man utifrån tidigare forskning har resonerat kring vilka livsvillkor som kan påverka politiskt beteende. Dock har det även plockats fram en ytterligare grupp till denna rapport som inte uppfyller dessa relevanskrav. Den grupp som åsyftas här är "öbor", vilken trots sin vetenskapliga irrelevans kan fungera som ett riktmerke i bedömningar av avvikelser. Öbor är en relativt liten grupp, den näst minsta i urvalet till denna rapport, vilket motsvarar 3 procent av väljarkåren. Teoretiskt sett finns ingen litteratur, vad vi vet, som skulle peka på att väljare som är bosatta på öar röstar annorlunda än väljare som är bosatta på fastlandet. Därtill är öbor inte heller en grupp som partier riktar sig till för opinionsbildning. Trots detta kan vi se att gruppen öbor skiljer sig med 11,7 procentenheter från det nationella valresultatet, vilket är klart högre än för många andra grupper.

Den grupp som dock avviker mest från det nationella valresultatet 2022 är gruppen vänsterväljare, 51,1 procentenheter. Den stora avvikelserna belyser förklaringskraften i

väljarnas ideologiska identifikation för väljarbeteende, som alltså är långt större än någon social gruppindelning vi kan komma på. Näst på tur efter vänsterväljare kommer jordbrukare, med en avvikelse på 42,4, och gudstjänstbesökare, med en avvikelse på 22,1. Båda dessa grupper representerar två viktiga sociala skiljelinjer – stad-landskiljelinjen och den religiösa skiljelinjen – som har haft stor betydelse historiskt för svenskt väljarbeteende.

Tabell 1 Väljarbeteende från A-Ö. Partival i olika väljargrupper 2022 (procent).

Grupp	V	S	C	L	M	KD	MP	SD	Annat	Total	Gruppens storlek n	Summerad avvikelse/2	
Samtliga väljare 2022	6,8	30,3	6,7	4,6	19,1	5,3	5,1	20,5	1,5	100,0	–	100	0
A Arbetslösa	9,5	28,1	5,5	2,9	21,2	4,7	3,8	21,7	2,5	100,0	563	6	7,0
B Barnfamiljer	7,6	24,9	8,3	5,4	20,5	6,4	7,3	18,1	1,4	100,0	2 365	24	7,9
C Chefer	2,9	22,1	10,6	7,7	32,9	5,6	4,6	12,8	0,8	100,0	1 277	13	21,1
D Deltidsanställda	12,9	28,5	7,2	3,9	13,5	5,2	9,7	16,7	2,3	100,0	652	7	12,0
E Ensamstående	11,1	29,9	5,3	3,3	13,6	4,1	5,3	24,6	2,8	100,0	1 745	18	9,9
F Förstagångsväljare	15,9	22,5	7,5	4,7	19,9	4,2	5,6	18,0	1,7	100,0	310	3	11,5
G Gudstjänstbesökare	3,6	25,7	12,9	5,3	14,7	18,6	5,5	11,2	2,5	100,0	523	5	22,1
H Högutbildade	8,7	27,8	9,7	6,8	20,6	5,4	10,1	9,2	1,6	100,0	3 474	36	14,0
I Intresserade	11,8	21,8	5,5	5,1	18,4	6,0	8,0	21,7	1,7	100,0	1 811	18	10,5
J Jordbrukare	0,0	3,8	28,6	1,2	21,3	15,0	1,0	29,1	0,0	100,0	67	1	42,4
K Kvinnor	7,5	34,8	7,7	4,7	17,6	5,6	6,0	14,9	1,1	100,0	4 979	51	7,6
L Landsbygdsbor	4,8	27,5	8,3	3,0	16,7	7,9	3,3	27,1	1,3	100,0	1 298	13	10,8
M Medelklass	5,4	26,5	8,6	6,2	23,8	5,8	6,2	16,3	1,2	100,0	5 354	55	9,1
N Naturvetare	9,5	24,3	9,6	4,7	16,9	4,7	11,6	13,5	5,3	100,0	352	4	15,9
O Offentliganställda	8,7	36,7	6,0	4,2	15,1	5,2	6,9	15,8	1,3	100,0	3 583	37	10,1
P Pensionärer	4,0	37,7	5,3	4,1	18,5	5,2	3,2	21,3	0,7	100,0	3 441	35	8,2
R Rika	3,5	23,2	10,2	7,7	28,3	6,4	5,9	14,0	0,9	100,0	2 174	22	17,6
S Studerande	14,9	25,7	8,6	5,4	16,2	4,0	7,6	13,9	3,8	100,0	337	3	15,5
T Teaterbesökare	9,4	29,4	8,6	6,5	23,3	2,8	8,0	11,1	0,8	100,0	463	5	13,5
U Utrikes födda	12,5	42,0	6,4	1,9	13,8	4,1	4,8	13,0	1,4	100,0	400	4	17,4
V Vänsterväljare	23,2	56,0	2,4	0,3	0,8	0,4	13,6	2,0	1,3	100,0	2 666	27	51,1
X Generation X	5,3	25,8	7,7	5,2	21,3	5,6	5,8	21,5	1,8	100,0	2 219	23	6,1
Y Yrkesverksamma	7,8	25,8	8,0	5,3	19,7	5,6	6,8	19,2	1,9	100,0	4 287	44	5,9
Z Zappare	3,6	32,8	4,4	4,1	21,8	6,1	2,4	24,2	0,7	100,0	1 350	14	9,6
Å Årsrika (71+)	3,3	38,6	5,4	4,3	20,1	5,4	3,0	19,7	0,4	100,0	2 577	26	9,3
Ä Änkor/änklingar	3,4	43,8	7,6	3,4	21,1	4,8	3,2	11,4	1,3	100,0	446	5	16,4
Ö Öbor	2,4	23,1	8,0	5,1	24,3	8,1	5,2	21,4	2,4	100,0	300	3	11,7

Källa: Göteborgs universitet: Valforskningsprogrammet. Olika datakällor har använts för olika grupper; se längre fram i rapporten för detaljerade uppgifter.

Kommentar: Alla resultat har viktats mot de officiella valresultaten 2022. Procentalen är avrundade till en decimal vilket betyder att de inte nödvändigtvis summerar till 100,0. Resultaten är hämtade från tabellerna längre fram i rapporten. I det här sammanhanget har gruppens storlek i procent av alla svarande som också uppgett partival (n=9795). För detaljerad information om hur de olika grupptillhörigheterna definieras hänvisas till grundtabellerna längre fram i rapporten.

Utifrån tabellen ovan kan utläsas vilka partier som var populärast bland vilka grupper under valet 2022, samt var respektive parti hade svagast fästen. Exempelvis kan vi se att gruppen högutbildade hade starkt fäste inom Miljöpartiet men svagt fäste hos Sverigedemokraterna.

Tabell 2 innehåller precis samma information som tabell 1 men här rangordnas grupperna utifrån storleken på deras avvikelse från det nationella valresultatet. Dessutom har vi noterat för vilken grupp partierna får sitt mest utmärkande röststöd. Gruppen vänsterväljare är dock exkluderad från jämförelsen, vilket innebär att Vänsterpartiets starkaste grupp i stället är förstagångsväljare (15,9 procent). Socialdemokraterna har sitt starkaste fäste hos gruppen änkor/änklingar (43,8) och Miljöpartiet hos

gruppen naturvetare. Både för Centerpartiet (28,6 procent) och för Sverigedemokraterna (29,1 procent) är jordbrukare den starkaste gruppen.

Grupperna chefer (7,7 procent) och rika (7,7 procent) är starkast inom Liberalerna medan chefer (32,9 procent) är den starkaste gruppen bland Moderaterna och gudstjänstbesökare (18,6) bland Kristdemokraterna.

Åt andra hållet kan vi se att V-väljare sällan hittas inom gruppen jordbrukare (0,0 procent), S-väljare hittas sällan bland Jordbrukare (3,8 procent), C-väljare hittas sällan bland zappare (4,4 procent), L-väljare hittas sällan bland jordbrukare (1,2 procent), M-väljare hittas sällan bland deltidsanställda (13,5 procent), kristdemokrater hittas sällan bland teaterbesökare (2,8 procent) miljöpartister hittas sällan bland jordbrukare (1,0 procent) och Sverigedemokrater hittas sällan bland högutbildade (9,2 procent).

Tabell 2 Väljarbeteende från A-Ö. Partival i olika väljargrupper, rangordnade efter den summerade avvikelser från det officiella valresultatet 2022 (procent).

Grupp	V	S	C	L	M	KD	MP	SD	Annat	Total	Gruppens storlek		
											n	Summerad (% avvikelser/2)	
Samtliga väljare 2022	6,8	30,3	6,7	4,6	19,1	5,3	5,1	20,5	1,5	100,0	–	100	0
V Vänsterväljare	23,2	56,0	2,4	0,3	0,8	0,4	13,6	2,0	1,3	100,0	2 666	27	51,1
J Jordbrukare	0,0	3,8	28,6	1,2	21,3	15,0	1,0	29,1	0,0	100,0	67	1	42,4
G Gudstjänstbesökare	3,6	25,7	12,9	5,3	14,7	18,6	5,5	11,2	2,5	100,0	523	5	22,1
C Chefer	2,9	22,1	10,6	7,7	32,9	5,6	4,6	12,8	0,8	100,0	1 277	13	21,1
R Rika	3,5	23,2	10,2	7,7	28,3	6,4	5,9	14,0	0,9	100,0	2 174	22	17,6
U Utrikes födda	12,5	42,0	6,4	1,9	13,8	4,1	4,8	13,0	1,4	100,0	400	4	17,4
Ä Änkor/änklingar	3,4	43,8	7,6	3,4	21,1	4,8	3,2	11,4	1,3	100,0	446	5	16,4
N Naturvetare	9,5	24,3	9,6	4,7	16,9	4,7	11,6	13,5	5,3	100,0	352	4	15,9
S Studerande	14,9	25,7	8,6	5,4	16,2	4,0	7,6	13,9	3,8	100,0	337	3	15,5
H Högutbildade	8,7	27,8	9,7	6,8	20,6	5,4	10,1	9,2	1,6	100,0	3 474	36	14,0
T Teaterbesökare	9,4	29,4	8,6	6,5	23,3	2,8	8,0	11,1	0,8	100,0	463	5	13,5
D Deltidsanställda	12,9	28,5	7,2	3,9	13,5	5,2	9,7	16,7	2,3	100,0	652	7	12,0
Ö Öbor	2,4	23,1	8,0	5,1	24,3	8,1	5,2	21,4	2,4	100,0	300	3	11,7
F Förstagångsväljare	15,9	22,5	7,5	4,7	19,9	4,2	5,6	18,0	1,7	100,0	310	3	11,5
L Landsbygdsbor	4,8	27,5	8,3	3,0	16,7	7,9	3,3	27,1	1,3	100,0	1 298	13	10,8
I Intresserade	11,8	21,8	5,5	5,1	18,4	6,0	8,0	21,7	1,7	100,0	1 811	18	10,5
O Offentliganställda	8,7	36,7	6,0	4,2	15,1	5,2	6,9	15,8	1,3	100,0	3 583	37	10,1
E Ensamstående	11,1	29,9	5,3	3,3	13,6	4,1	5,3	24,6	2,8	100,0	1 745	18	9,9
Z Zappare	3,6	32,8	4,4	4,1	21,8	6,1	2,4	24,2	0,7	100,0	1 350	14	9,6
Å Årsrika (71+)	3,3	38,6	5,4	4,3	20,1	5,4	3,0	19,7	0,4	100,0	2 577	26	9,3
M Medelklass	5,4	26,5	8,6	6,2	23,8	5,8	6,2	16,3	1,2	100,0	5 354	55	9,1
P Pensionärer	4,0	37,7	5,3	4,1	18,5	5,2	3,2	21,3	0,7	100,0	3 441	35	8,2
B Barnfamiljer	7,6	24,9	8,3	5,4	20,5	6,4	7,3	18,1	1,4	100,0	2 365	24	7,9
K Kvinnor	7,5	34,8	7,7	4,7	17,6	5,6	6,0	14,9	1,1	100,0	4 979	51	7,6
A Arbetslösa	9,5	28,1	5,5	2,9	21,2	4,7	3,8	21,7	2,5	100,0	563	6	7,0
X Generation X	5,3	25,8	7,7	5,2	21,3	5,6	5,8	21,5	1,8	100,0	2 219	23	6,1
Y Yrkesverksamma	7,8	25,8	8,0	5,3	19,7	5,6	6,8	19,2	1,9	100,0	4 287	44	5,9

Källa: Göteborgs universitet: Valforskningsprogrammet. Olika datakällor har använts för olika grupper; se längre fram i rapporten för detaljerade uppgifter.

Kommentar: Alla resultat har viktats mot de officiella valresultaten 2022. Procentalen är avrundade till en decimal vilket betyder att de inte nödvändigtvis summerar till 100,0. Resultaten är hämtade från tabellerna längre fram i rapporten. I det här sammanhanget har gruppens storlek i procent av alla svarande som också uppgett partival (n=9795). I tabellen har grupperna rangordnats efter avvikelse från valresultatet, det vill säga kolumnen längst ut till höger. Partiernas starkaste grupp (jämförelsen inbegriper inte kategorin Vänsterväljare) har markerats med en ram. För detaljerad information om hur de olika gruppstillhörigheterna definieras hänvisas till grundtabellerna längre fram i rapporten.

Vi vill återigen uppmärksamma att alla punktskattningar i rapporten också har felmarginaler. Vi har medvetet valt bort att visualisera felmarginaler i form av konfidensintervall i den här rapporten. Det är viktigt att läsaren har i åtanke att små gruppskillnader eller förändringar över tid inte nödvändigtvis är tillräckligt stora för att vara statistiskt signifikanta. Felmarginaler är oftast som störst för mindre grupper samt för skattningar nära 50 procent. I tabell 3 presenteras en lathund för procentskattningar vid olika gruppstorlekar. Det är viktigt att vara medveten om felmarginalen för att undvika att dra slutsatser om skillnader som lika gärna kan bero på slumpen. I 95 fall av 100 kan vi förvänta oss att procenttalet för hela populationen befinner sig inom konfidensintervallet, givet att många upprepade mätningar har genomförts. I tabellen visas att för en grupp med 1000 svarande och en skattning på 10 procent är felmarginalen plus minus 1,9. Å andra sidan, för en grupp på enbart 100 svarande och en skattning nära 10 procent är felmarginalen betydligt större, närmare bestämt plus minus 5,9. Ökar vi sedan skattningen till omkring 50 procent för en grupp med 100 personer ökar även felmarginalen till plus minus 9,8. I tabell 2 visas hur många respondenter som tillhör respektive grupp. Gruppen jordbrukare innehåller färst antal respondenter 2022 (67 personer) medan gruppen kvinnor innehåller flest respondenter (4 979 personer). Felmarginalen för skattningar av partival i gruppen jordbrukare är mycket större än felmarginalen för skattningar av partival i gruppen kvinnor.

Tabell 3 Lathund för procentskattningar vid olika gruppstorlekar (felmarginaler och procentenheter).

Skattning	Antal svars personer i den redovisade gruppen					
	100	200	400	800	1 000	2 000
50 procent	±9,8	±6,9	±4,9	±3,5	±3,1	±2,2
30 procent	±9,0	±6,4	±4,5	±3,2	±2,8	±2,0
10 procent	±5,9	±4,2	±2,9	±2,1	±1,9	±1,3
6 procent	±4,7	±3,3	±2,3	±1,6	±1,5	±1,0
2 procent	±2,7	±1,9	±1,4	±1,0	±0,9	±0,6

Referenser

- Ahlbom, Jakob & Richard Karlsson (2023). Könsskillnader bland svenska väljare 1921–2022. Valforskningsprogrammets rapportserie 2023:9. Göteborgs universitet: Statsvetenskapliga institutionen
- Bergström & Johan Hellström (2021). Polarisering i Sverige. Demokratirådets rapport 2021. Stockholm: SNS Förlag.
- Cederholm Lager, Anna, Richard Karlsson, Per Oleskog Tryggvason, Henrik Oscarsson & Oskar Thelin (2022). Hur röstar folk? Väljarbeteende från A-Ö. Valforskningsprogrammets rapportserie 2022:7. Göteborgs universitet: Statsvetenskapliga institutionen
- Dalton, R.J. (2007) Partisan mobilization, cognitive mobilization and the changing American electorate, *Electoral studies*, 26(2), pp. 274–286.
- Karlsson, Richard, & Anna Cederholm Lager. (2023). Valundersökningen 2022: Teknisk rapport. Valforskningsprogrammets rapportserie 2023:6. Göteborgs universitet: Valforskningsprogrammet.
- Larsson, Ylva (2020) Stad-landskiljelinjen i valet 2018. Valforskningsprogrammets rapportserie 2020:7. Göteborgs Universitet: Statsvetenskapliga institutionen.
- Lazarsfeld, P., Gaudet, H., & Berelson, B. (1968). *The people's choice: How the voter makes up his mind in a presidential campaign* (3.rd ed.). New York: Columbia Univ. Press.
- Oskarson, Maria & Jakob Ahlbom (2021). Trender i könsskillnader bland svenska väljare. Valforskningsprogrammets rapportserie 2021:1. Göteborgs universitet: Statsvetenskapliga institutionen.
- Oscarsson, H., & Oskarson, M. (2019). Sequential vote choice: Applying a consideration set model of heterogeneous decision processes. *Electoral Studies*, 57, 275–283.
- Oscarsson, Henrik & Sören Holmberg (2016). *Svenska väljare*. Stockholm: Wolters Kluwer
- Pedersen, M. N. (1979). The dynamics of European party systems: changing patterns of electoral volatility. *European journal of political research*, 7(1), 1-26.
- Thelin, Oskar & Henrik Oscarsson. (2022). Partiernas väljare 2010–2018. Valforskningsprogrammets rapportserie 2022:5. Göteborgs universitet: Statsvetenskapliga institutionen.
- Wessman, Freja (2021). Klassröstning i Sverige 2018. Valforskningsprogrammets rapportserie 2021:2. Göteborgs universitet: Statsvetenskapliga institutionen.

A: Arbetslösa

Tabell A.1 Partival i grupper med olika ställning på arbetsmarknaden, 2022 (procent).

	V	S	C	L	M	KD	MP	SD	Annat	Total	n
Samtliga väljare	6,9	30,4	6,7	4,6	19,0	5,3	5,2	20,4	1,5	100,0	9 153
Förvärsarbetande (även sjukskrivning, föräldraledig)	7,3	25,7	8,1	5,3	20,0	5,6	6,7	19,5	1,8	100,0	4 287
Förvärsarbetande/älderspensionär	9,5	27,0	7,1	6,0	18,2	3,9	8,3	15,4	4,5	100,0	123
Förvärsarbetande med sjuk/aktivitetsersättning	34,1	28,8	0,0	0,0	13,7	0,0	4,7	18,7	0,0	100,0	30
Förvärsarbetande/studerande	23,0	26,6	8,9	5,6	9,7	5,4	14,1	6,6	0,0	100,0	94
Arbete/utbildning i arbetsmarknadspolitiska åtgärder	8,9	25,7	5,6	3,2	23,5	5,3	2,7	23,1	2,0	100,0	434
Arbets sökande/Arbetslös	11,5	36,7	5,4	1,9	13,1	2,9	7,3	16,9	4,2	100,0	129
Älderspensionär/avtalspensionär	4,0	37,7	5,3	4,1	18,5	5,2	3,2	21,3	0,7	100,0	3 441
Sjuk-/aktivitetsersättning (f d förtidspension, sjukbidrag)	13,8	37,0	1,4	1,3	6,0	3,9	3,5	33,0	0,0	100,0	117
Studerande	14,9	25,7	8,6	5,4	16,2	4,0	7,6	13,9	3,8	100,0	337
Kategorisering											
Förvärsarbetande	7,8	25,8	8,0	5,3	19,7	5,6	6,8	19,2	1,9	100,0	4 287
Arbetslös/ åtgärder	9,5	28,1	5,5	2,9	21,2	4,7	3,8	21,7	2,5	100,0	563
Pensionär	4,0	37,7	5,3	4,1	18,5	5,2	3,2	21,3	0,7	100,0	3 441
Sjuk/aktivitetsersättning	13,8	37,0	1,4	1,3	6,0	3,9	3,5	33,0	0,0	100,0	117
Studerande	14,9	25,7	8,6	5,4	16,2	4,0	7,6	13,9	3,8	100,0	337

Källa: Göteborgs universitet: Valforskningsprogrammet. Valundersökningen 2022.

Kommentar: Alla resultat har viktats mot det officiella valresultatet 2022. Procenttalen är avrundade till en decimal vilket betyder att de inte nödvändigtvis summerar till 100,0. Uppgifterna är inhämtade med hjälp av enkätfrågan "Vilken av de här grupperna tillhör du för närvarande? Flera grupper kan markerats" med nio svarsalternativ. De vanligaste kombinationerna av svar, exempelvis förvärsarbetande och studerande, redovisas som egna kategorier. I den nedre delen av tabellen har de olika grupperna av förvärsarbetande och arbetslösa slagits samman.

Figur A.1 Andel arbetslösa och andel samtliga väljare som röstat på respektive parti i valen 1986–2022 (procent).



Källa: Göteborgs universitet: Valforskningsprogrammet. SOM-undersökningarna 1986–2022.

Kommentar: Alla resultat har viktats mot de officiella valresultaten under valperioden. Uppgifter om röstning 1985 inhämtades i den första SOM-undersökningen från hösten 1986. Uppgifter om arbetslöshet är hämtad från frågan "Vilken av de här grupperna tillhör du för närvarande?" med svarsalternativen "Förvärvsarbetande (även sjukskriven, föräldraledig)", "Arbete/utbildning i arbetsmarknadspolitiska åtgärder", "Arbetsökande/arbetslös", "Ålderspensionär/avtalspensionär", "Har sjuk-/aktivitetsersättning (f.d. förtidspension, sjukbidrag)" och "Studering". De grupper som inkluderats i kategorin arbetslösa är "Arbete/utbildning i arbetsmarknadspolitiska åtgärder", "Arbetsökande/arbetslös" och "Har sjuk-/aktivitetsersättning (f.d. förtidspension, sjukbidrag)". Sverigedemokraterna ingick fram till 2002 i kategorin övriga partier. Ny demokrati (1991–1994) och Feministiskt initiativ (2010–2014) har förts till kategorin övriga partier.

B: Barnfamiljer

Tabell B.1 Partival bland väljare med hemmaboende barn 2022 (procent).

	V	S	C	L	M	KD	MP	SD	Annat	Total	n
Samtliga väljare	6,8	30,3	6,7	4,6	19,1	5,3	5,1	20,5	1,5	100,0	9 791
Inga hemmaboende barn	6,6	32,0	6,2	4,4	18,7	4,9	4,4	21,3	1,5	100,0	7 426
Barnfamilj	7,6	24,9	8,3	5,4	20,5	6,4	7,3	18,1	1,4	100,0	2 365

Källa: Göteborgs universitet: Valforskningsprogrammet. Valundersökningen 2022.

Kommentar: Alla resultat har viktats mot det officiella valresultatet 2022. Procenttalen är avrundade till en decimal vilket betyder att de inte nödvändigtvis summerar till 100,0. Uppgifter om hemmaboende barn bygger på registerdata från SCB. Till kategorin "Barnfamilj" räknas de som har minst ett hemmaboende barn under 18 år.

Tabell B.2 Partival bland väljare med olika familjetyp 2022 (procent).

	V	S	C	L	M	KD	MP	SD	Annat	Total	n
Samtliga väljare	6,8	30,3	6,7	4,6	19,1	5,3	5,1	20,5	1,5	100,0	9 791
Make-makafamilj (inkl partnerskap)											
Utan hemmaboende barn under 18 år	4,2	34,4	6,6	4,5	20,2	5,8	3,7	19,8	0,7	100,0	3 024
Med minst ett hemmaboende barn under 18 år	7,1	24,2	9,4	5,7	21,8	6,6	7,6	16,2	1,5	100,0	1 508
Yngsta hemmaboende son/dotter 18+ år	5,4	29,2	5,4	6,6	22,2	5,5	3,8	20,6	1,2	100,0	600
Sambo-familj (med gemensamt barn)											
Utan hemmavarande barn	3,2	36,2	6,8	2,5	16,0	4,0	1,3	29,9	0,0	100,0	159
Med minst ett hemmaboende barn under 18 år	5,8	26,6	6,2	5,3	19,0	6,6	7,1	22,3	1,2	100,0	584
Yngsta hemmaboende son/dotter 18+ år	6,2	25,4	5,1	4,1	21,3	3,2	3,7	28,0	3,1	100,0	113
Ensamstående far											
Med minst ett hemmaboende barn under 18 år	10,1	19,3	7,3	5,9	24,1	4,6	1,7	22,6	4,4	100,0	79
Yngsta hemmaboende son/dotter 18+ år	5,4	22,7	3,5	2,5	19,4	3,9	5,9	31,0	5,6	100,0	91
Ensamstående mor											
Med minst ett hemmaboende barn under 18 år	16,5	27,0	6,8	3,0	14,4	5,5	8,7	18,2	0,0	100,0	194
Yngsta hemmaboende son/dotter 18+ år	11,1	23,9	5,4	2,7	19,3	3,2	8,0	22,9	3,5	100,0	203
Ensamstående (övriga)	8,9	31,2	6,1	4,1	16,6	4,3	5,1	21,7	2,1	100,0	3 236

Källa: Göteborgs universitet: Valforskningsprogrammet. Valundersökningen 2022.

Kommentar: Alla resultat har viktats mot det officiella valresultatet 2018. Avvikelser från det officiella valresultatet för gruppen samtliga beror på att det saknas uppgifter om familjetyp. Procenttalen är avrundade till en decimal vilket betyder att de inte nödvändigtvis summerar till 100,0. Uppgifter om hemmaboende barn bygger på registerdata från SCB. Till kategorin "Barnfamilj" räknas de som har minst ett hemmaboende barn under 18 år.

Figur B.1 Partival bland barnfamiljer och samtliga väljare 1985–2022 (procent).

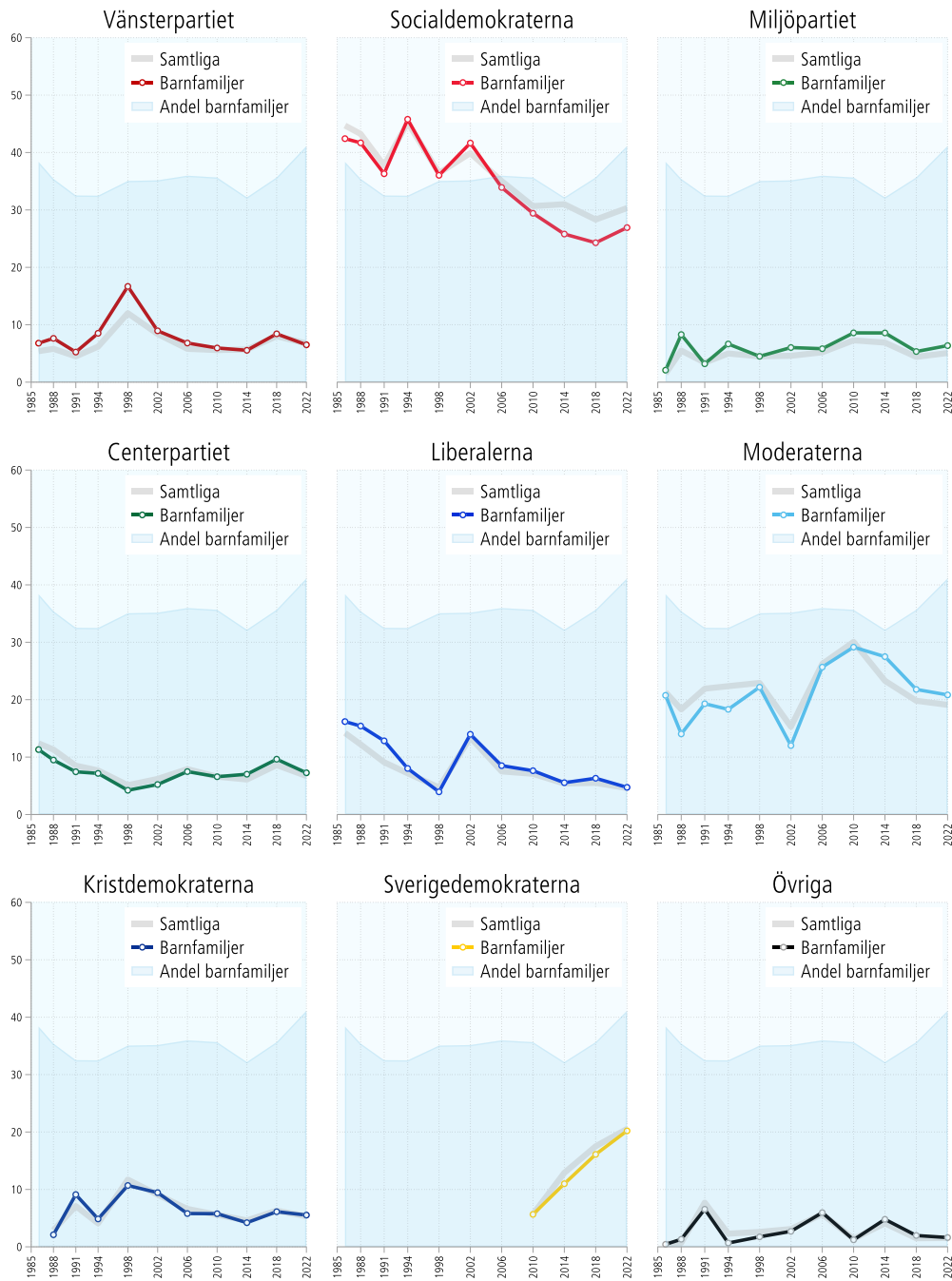

Källa: Göteborgs universitet; Valforskningsprogrammet. SOM-undersökningarna 1986–2022.

Kommentar: Alla resultat har viktats mot de officiella valresultaten under valperioden. Uppgifter om röstning 1985 inhämtades i den första SOM-undersökningen från hösten 1986. Uppgifter om hemmavarande barn bygger på enkätfrågan "Delat boende – med ett eller flera barn" "Antal: ". Sverigedemokraterna ingick fram till 2002 i kategorin övriga partier. Ny demokrati (1991–1994) och Feministiskt initiativ (2010–2014) har förts till kategorin övriga partier.

C: Chefer

Tabell C.1 Partival bland väljare i olika yrkesgrupper efter SSYK 2022 (procent).

	V	S	C	L	M	KD	MP	SD	Annat	Total	n
Samtliga	7,1	29,3	6,9	4,7	19,1	5,3	5,5	20,4	1,6	100,0	15 453
Militära yrken	0,0	16,1	7,8	3,7	41,5	15,1	0,0	15,8	0,0	100,0	44
Chefsyrken	2,9	22,1	10,6	7,7	32,9	5,6	4,6	12,8	0,8	100,0	1 277
Yrken, fördjupad högskolekompetens	9,1	29,5	9,0	6,2	18,9	5,7	9,6	10,5	1,5	100,0	5 425
Yrken, högskolekompetens el motsv.	5,1	28,4	6,6	5,4	24,0	5,2	4,3	19,6	1,4	100,0	2 180
Yrken, administration och kundtjänst	5,4	31,4	7,1	3,7	20,2	5,4	3,9	21,2	1,8	100,0	1 174
Service- omsorgs- och försäljningsyrken	9,0	33,7	4,7	2,9	15,0	4,6	3,4	24,9	1,8	100,0	2 720
Yrken, lantbruk trädgård skogsbruk	4,3	15,6	16,1	2,0	16,6	11,5	3,2	30,2	0,5	100,0	324
Yrken, byggverksamhet, tillverkning	4,4	29,5	2,7	1,9	13,1	4,3	1,9	39,9	2,1	100,0	1 068
Yrken, maskinell tillverkning, transport	5,8	26,7	1,8	1,9	12,4	4,6	1,3	42,8	2,7	100,0	779
Yrken, kortare utbildning el introduktion	10,9	36,5	2,7	2,8	12,1	3,4	2,0	28,5	1,0	100,0	462

Källa: Göteborgs universitet: Valforskningsprogrammet. Nationella SOM-undersökningen 2022 & Valundersökningen 2022.

Kommentar: Alla resultat har viktats mot det officiella valresultatet 2022. Procenttalen är avrundade till en decimal vilket betyder att de inte nödvändigtvis summerar till 100,0. Yrkesindelningen utgår från Standard för svensk yrkesklassificering (SSYK). <https://www.scb.se/dokumentation/klassifikationer-och-standarder/standard-for-svensk-yrkesklassificering-ssyk/>. För militära yrken används både den nationella SOM-undersökningen och VU för att öka antalet respondenter.

Figur C.1 Partival bland chefer och samtliga väljare 2006–2022 (procent).

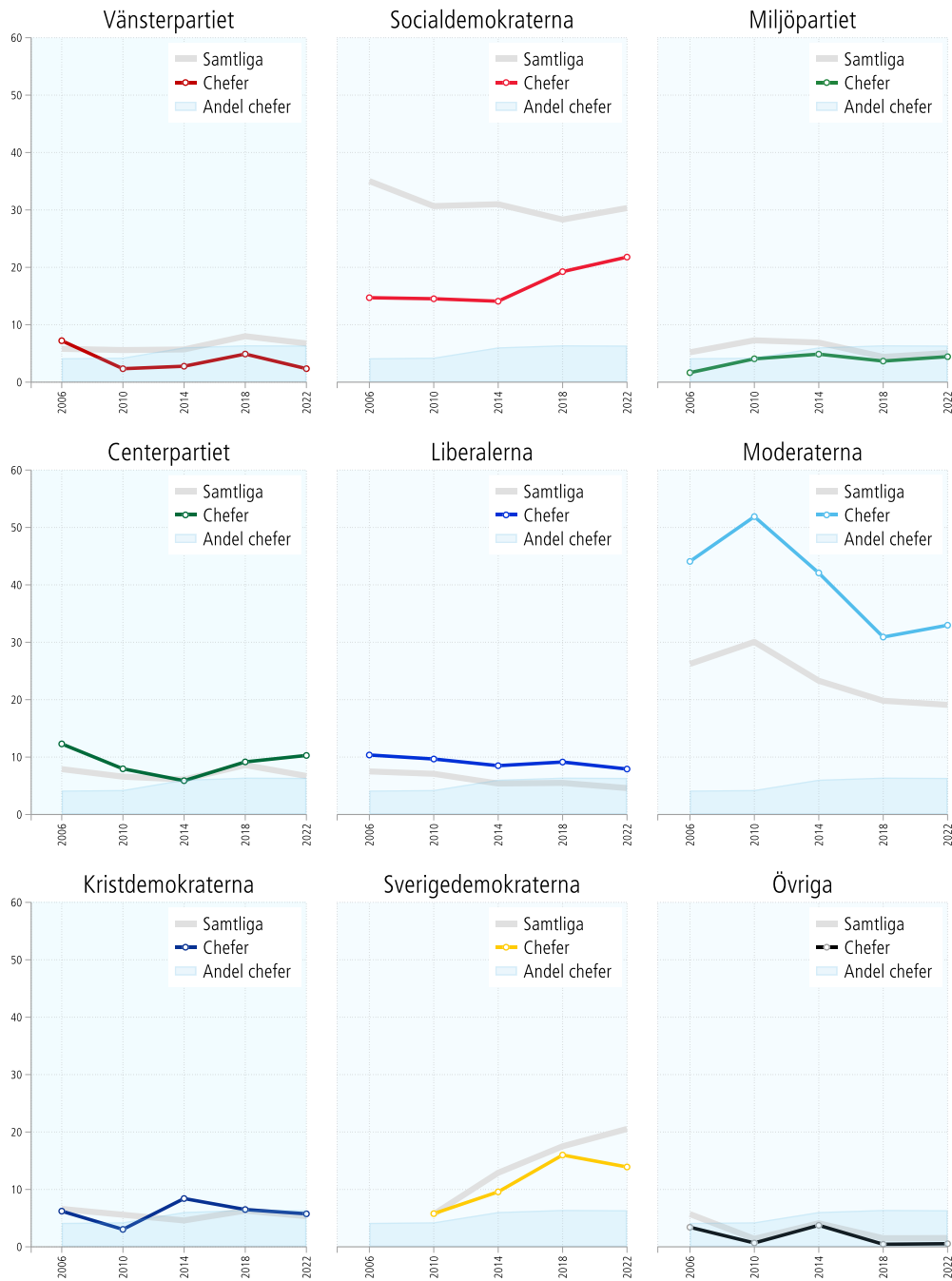

Källa: Göteborgs universitet: Valforskningsprogrammet. SOM-undersökningarna 2006–2022.

Kommentar: Alla resultat har viktats mot de officiella valresultaten under valperioden. Uppgifterna kring chefer är baserade på enkätfrågan "Vilket yrke har du?" där respondenten skriver sin nuvarande yrkesroll. Indelningen mellan yrken baseras därefter på Standard för svensk yrkesklassificering (SSYK) där chefer avser grupp 1 "Chefsyrken."

D: Deltidsanställda

Tabell D.1 Partival bland väljare med deltidsanställningar, 2022 (procent).

	V	S	C	L	M	KD	MP	SD	Annat	Total	n
Samtliga väljare 2022	6,8	30,3	6,7	4,6	19,1	5,3	5,0	20,5	1,5	100,0	–
Förvärsarbetande	7,8	25,7	8,0	5,3	19,7	5,5	6,9	19,1	1,9	100,0	4 505
Arbetstid kategorisering											
Heltid	7,0	25,3	8,2	5,5	20,8	5,6	6,4	19,5	1,8	100,0	3 853
Deltid, minst 15 timmar	11,4	29,4	7,1	3,4	13,4	5,8	10,0	17,1	2,5	100,0	586
Deltid, mindre än 15 timmar i veckan	26,2	20,7	8,1	8,8	14,8	0,0	7,9	13,5	0,0	100,0	66
Arbetstid kategorisering											
Heltid	7,0	25,3	8,2	5,5	20,8	5,6	6,4	19,5	1,8	100,0	3 853
Deltid	12,9	28,5	7,2	3,9	13,5	5,2	9,7	16,7	2,3	100,0	652

Källa: Göteborgs universitet: Valforskningsprogrammet. Valundersökningen 2022.

Kommentar: Alla resultat har viktats mot det officiella valresultatet 2022. Procentalen är avrundade till en decimal vilket betyder att de inte nödvändigtvis summerar till 100,0. Uppgifterna är inhämtade med hjälp av enkätfrågan "Hur mycket arbetar/arbetade du i genomsnitt i veckan?" med svarsalternativen "Heltid", "Deltid, minst 15 timmar" och "Deltid, mindre än 15 timmar i veckan". I analysen ingår inte personer som inte förvärsarbetar. Pensionerade som fått frågan om sitt tidigare arbetsliv har uteslutits ur analysen.

Figur D.1 Partival bland deltidsanställda och samtliga väljare 1985–2022 (procent).

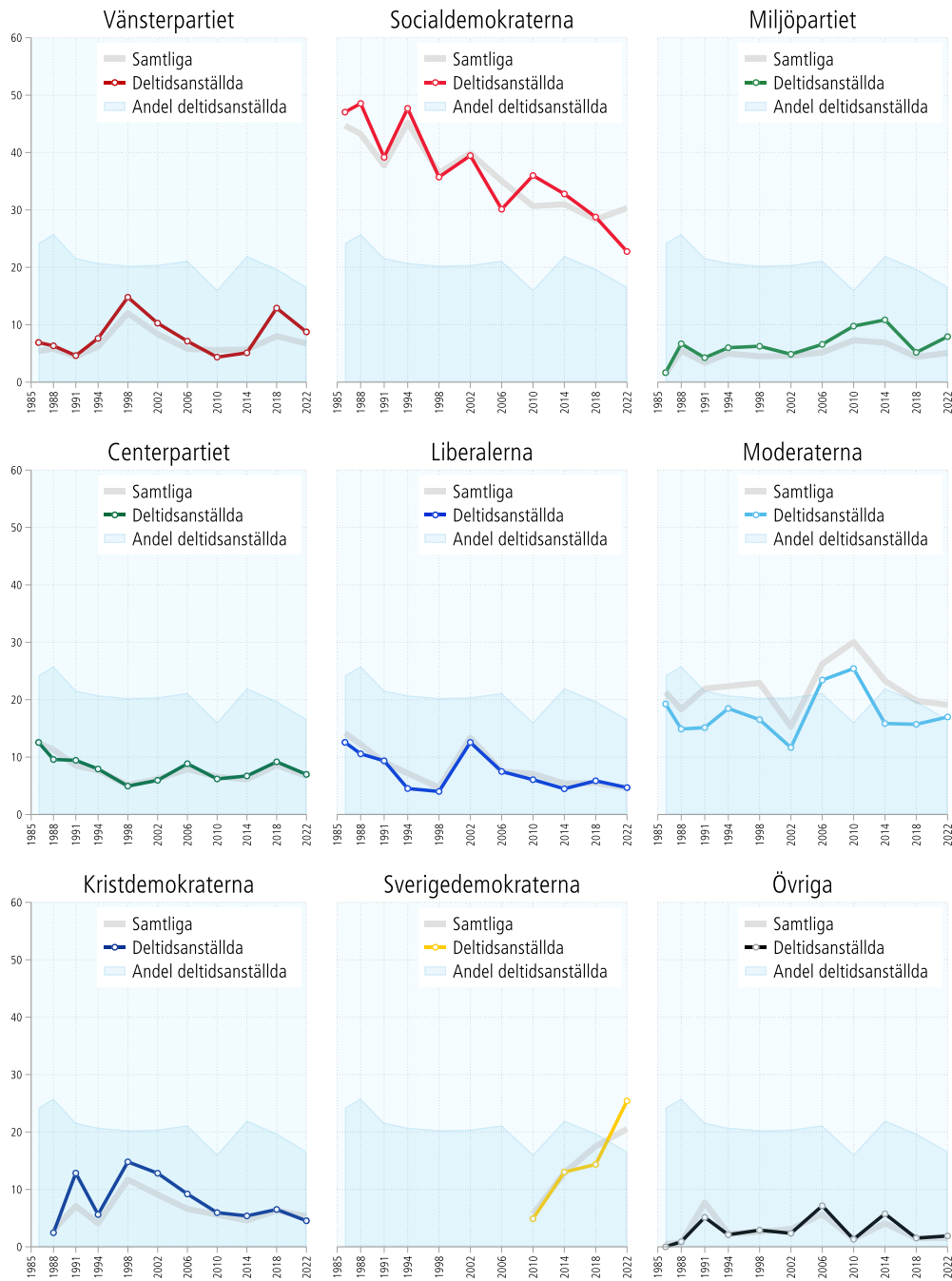

Källa: Göteborgs universitet: Valforskningsprogrammet. Den nationella SOM-undersökningen 1985–2022.

Kommentar: Alla resultat har viktats mot de officiella valresultaten för respektive år. Uppgifter om röstning 1985 inhämtades i den första SOM-undersökningen från hösten 1986. Uppgifterna är inhämtade med hjälp av enkätfrågan "Hur omfattande är/var din anställning?" med svarsalternativen "Heltid", "Deltid" och "Varierande". I tabellen har de som svarat på frågan inkluderats och därmed är begränsat till respondenter med någon form av anställning. Sverigedemokraterna ingick fram till 2002 i kategorin övriga partier. Ny demokrati (1991–1994) och Feministiskt initiativ (2010–2014) har förts till kategorin övriga partier.

E: Ensamstående

Tabell E.1 Partival bland ensamstående 2022 (procent).

	V	S	C	L	M	KD	MP	SD	Annat	Total	n
Samtliga väljare	6,8	30,2	6,7	4,6	19,1	5,3	5,2	20,6	1,5	100,0	9 063
Ensamstående	11,1	29,9	5,3	3,3	13,6	4,1	5,3	24,6	2,8	100,0	1 745
I förhållande	12,1	23,8	5,7	4,7	20,9	4,6	5,6	19,9	2,7	100,0	522
Sambo	7,4	27,5	6,5	5,2	18,3	4,8	5,7	23,0	1,5	100,0	1 702
Gift/Partnerskap	4,7	30,7	7,4	5,0	21,1	6,1	5,1	19,0	0,9	100,0	4 648
Änka/Änkling	3,4	43,8	7,6	3,4	21,1	4,8	3,2	11,4	1,3	100,0	446

Källa: Göteborgs universitet: Valforskningsprogrammet. Valundersökningen 2022.

Kommentar: Alla resultat har viktats mot de officiella valresultatet 2022. Procenttalen är avrundade till en decimal vilket betyder att de inte nödvändigtvis summerar till 100,0. Uppgifterna är inhämtade med hjälp av enkätfrågan "Vilket är ditt civilstånd?" med svarsalternativen "Ensamstående/singel", "I ett förhållande", "Sambo", "Gift/Partnerskap" och "Änka/Änkling".

Figur E.1 Partival bland ensamboende och samtliga väljare 1985–2022 (procent).

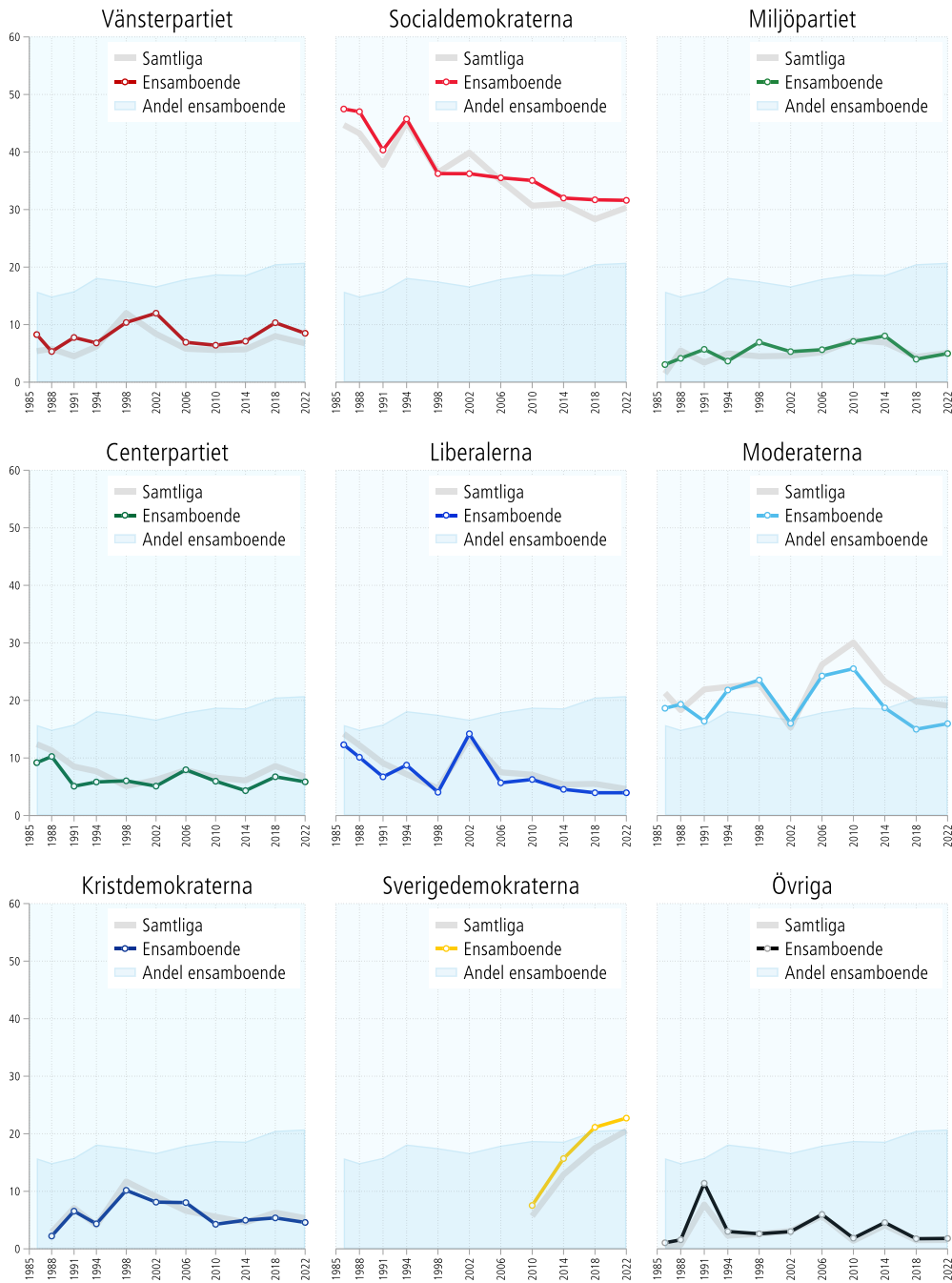

Källa: Göteborgs universitet: Valforskningsprogrammet. Den nationella SOM-undersökningen 1986–2022.

Kommentar: Alla resultat har viktats mot de officiella valresultatet 2022. Uppgifter om röstning 1985 inhämtades i den första SOM-undersökningen från hösten 1986. Uppgifterna är inhämtade med hjälp av enkätfrågan "Hur ser ditt hushåll ut" med svarsalternativen "Jag bor ensam" eller "Jag bor med/delar regelbundet mitt hushåll med:". Sverigedemokraterna ingick fram till 2002 i kategorin övriga partier. Ny demokrati (1991–1994) och Feministiskt initiativ (2010–2014) har förts till kategorin övriga partier.

F: Förstagångsväljare

Tabell F.1 Partival bland unga förstagångsväljare, 2022 (procent).

	V	S	C	L	M	KD	MP	SD	Annat	Total	n
Samtliga väljare	6,8	30,3	6,7	4,6	19,1	5,3	5,1	20,5	1,5	100,0	9 791
Förstagångsväljare 18-22 år	15,9	22,5	7,5	4,7	19,9	4,2	5,6	18,0	1,7	100,0	310
23–30 år	13,4	22,6	8,3	5,3	20,9	3,7	6,2	16,5	3,2	100,0	620
31–40 år	13,7	24,3	7,3	5,1	15,7	5,7	8,1	17,6	2,3	100,0	1 182
41–50 år	6,0	24,7	7,9	5,9	20,7	6,0	7,5	18,9	2,6	100,0	1 402
51–60 år	4,8	27,5	8,0	4,3	21,4	5,4	4,9	22,8	1,0	100,0	1 773
61–70 år	6,1	33,5	5,5	3,9	16,1	5,1	4,1	24,2	1,6	100,0	1 927
71+	3,3	38,6	5,4	4,3	20,1	5,4	3,0	19,7	0,4	100,0	2 577

Källa: Göteborgs universitet: Valforskningsprogrammet. Valundersökningen 2022

Kommentar: Alla resultat har viktats mot de officiella valresultatet 2022. Procenttalen är avrundade till en decimal vilket betyder att de inte nödvändigtvis summerar till 100,0.

Tabell F.2 Skillnader i partival mellan förstagångsväljare och övriga väljarkåren 1956–2022 (procent).

	1956	1960	1964	1968	1970	1973	1976	1979	1982	1985	1988	1991	1994	1998	2002	2006	2010	2014	2018	2022
V	-5	-5	-5	+6	+6	+7	+2	+7	+1	+2	-1	-1	+2	+7	+11	-1	-1	-0	+6	+9
S	+7	+14	+3	-0	-2	-10	-3	-14	+3	-3	-1	-13	-7	-13	-19	-2	-3	-1	-10	-8
C	+0	-5	-1	-6	+5	+5	+6	+4	-4	-4	-5	-3	+1	-2	-3	-3	-1	+2	+6	+1
L	+1	-10	+8	+5	-4	-5	+0	+3	-0	+2	+1	+1	+0	+4	+1	-1	-2	-2	-1	-0
M	+3	+6	-5	-6	-4	-2	-5	-3	-1	+2	+9	+7	-3	+5	+2	-1	-3	+3	+0	+1
KD	-	-	+1	+1	-3	+0	-0	-1	+0	-	-2	-0	+2	-6	-0	-2	-2	-2	-1	-1
MP	-	-	-	-	-	-	-	-	+1	+1	-3	+4	+6	+6	+6	+2	-0	+2	+2	+1
SD	-	-	-	-	-	-	-	-	-	-	-	-	-	-	-	+3	+10	-3	-1	-3
NyD	-	-	-	-	-	-	-	-	-	-	-	+5	-1	-	-	-	-	-	-	-
Övriga	-	-0	-	+2	+0	+5	-0	+3	+2	-1	2	-1	+0	+2	+1	+4	-1	+0	+0	+0
summerade absoluta avvikelser	16	40	23	26	24	34	16	35	12	15	24	35	22	45	43	19	23	15	27	24

Källa: Göteborgs universitet: Valforskningsprogrammet. Valundersökningarna 1956–2022.

Kommentar: Alla resultat har viktats mot de officiella valresultaten vid respektive valår. Avvikelserna har avrundats till heltal. Sverigedemokraterna särredovisas inte före 2006 års val, dessförinnan ingick partiet i kategorin övriga partier. Den summerade absoluta avvikelsen är ett sammanfattande mått på könsskillnaderna i partival. Positiva differensmått betyder att partiet var överrepresenterat bland förstagångsväljare jämfört med övriga väljare. Negativa differensmått betyder att partiet var underrepresenterat bland förstagångsväljarna jämfört med övriga väljare. Observera att gruppen förstagångsväljare i historiska valundersökningar är liten, dock aldrig färre svarande än 30.

Figur F.1 Röstningsandel i gruppen förstagångsväljare och samtliga väljare 1956–2022 (procent).

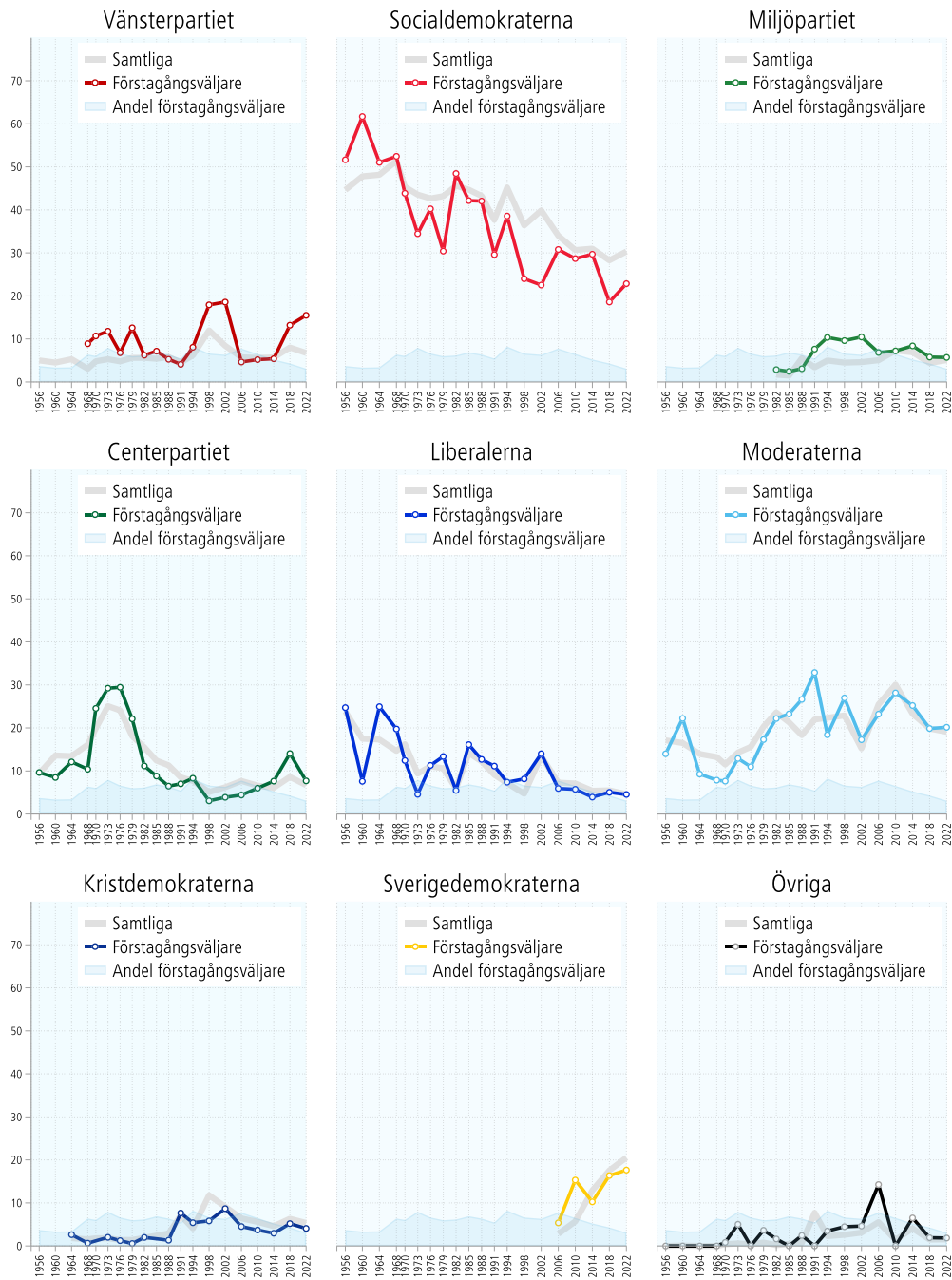

Källa: Göteborgs universitet: Valforskningsprogrammet. De nationella valundersökningarna 1956–2022.

Kommentar: Alla resultat har viktats mot de officiella valresultaten vid respektive val. Kategorin unga förstagångsväljare har skiljts ut med hjälp av uppgifter om födelseår och en enkätfråga om röstminne i tidigare val. Sverigedemokraterna ingick fram till 2002 i kategorin övriga partier. Ny Demokrati (1991–1994) och Feministiskt initiativ (2010–2014) har förts till kategorin övriga partier.

G: Gudstjänstbesökare

Tabell G.1 Partival bland gudstjänstbesökare, 2022 (procent).

	V	S	C	L	M	KD	MP	SD	Annat	Total	n
Samtliga väljare	6,8	29,9	6,8	4,7	19,1	5,3	5,2	20,6	1,6	100,0	8 947
Ingen gång	7,8	29,6	5,3	4,5	19,1	3,7	5,4	22,8	1,7	100,0	5 382
Enstaka gång senaste året	5,2	32,4	7,7	5,1	19,9	5,7	4,6	18,2	1,2	100,0	2 181
Några gånger senaste året	6,6	28,2	10,0	4,6	20,1	6,7	5,3	17,5	1,1	100,0	861
Minst en gång i månaden	3,6	25,7	12,9	5,3	14,7	18,6	5,5	11,2	2,5	100,0	523

Källa: Göteborgs universitet: Valforskningsprogrammet. Valundersökningen 2022

Kommentar: Alla resultat har viktats mot det officiella valresultatet 2022. Procenttalen är avrundade till en decimal vilket betyder att de inte nödvändigtvis summerar till 100,0. Uppgifterna är inhämtade med hjälp av enkätfrågan "Hur ofta har du under de senaste 12 månaderna gjort följande? (Besökt gudstjänst eller religiöst möte)". Svartalternativen är: "Ingen gång", "Någon gång under de senaste 12 månaderna", "Någon gång i halvåret", "Någon gång i kvartalet", "Någon gång i månaden", "Någon gång i veckan", "Flera gånger i veckan". Svartalternativen "Någon gång i halvåret" och "Någon gång i kvartalet" har slagits samman till "Några gånger senaste året". Svartalternativen "Någon gång i månaden", "Någon gång i veckan", "Flera gånger i veckan" har slagits samman till "Minst en gång i månaden".

Figur G.1 Partival bland frekventa gudstjänstbesökande 1988–2022 (procent).



Källa: Göteborgs universitet: Valforskningsprogrammet. De nationella SOM-undersökningarna 1988–2022.

Kommentar: Alla resultat har viktats mot de officiella valresultaten vid respektive val. Uppgifterna är inhämtade med hjälp av enkätfrågan "Hur ofta har du under de senaste 12 månaderna gjort följande? (Besökt gudstjänst eller religiöst möte)". Svarsalternativen är: "Ingen gång", "Någon gång under de senaste 12 månaderna", "Någon gång i halvåret", "Någon gång i kvartalet", "Någon gång i månaden", "Någon gång i veckan", "Flera gånger i veckan". I gudstjänstbesökare räknas besökarna "Någon gång i kvartalet", "Någon gång i månaden", "Någon gång i veckan" och "Flera gånger i veckan" in. Sverigedemokraterna ingick fram till 2002 i kategorin övriga partier. Ny Demokrati (1991–1994) och Feministiskt initiativ (2010–2014) har förts till kategorin övriga partier.

Figur G.2 Partival bland frekventa gudstjänstbesökande 1956–2022 (procent).

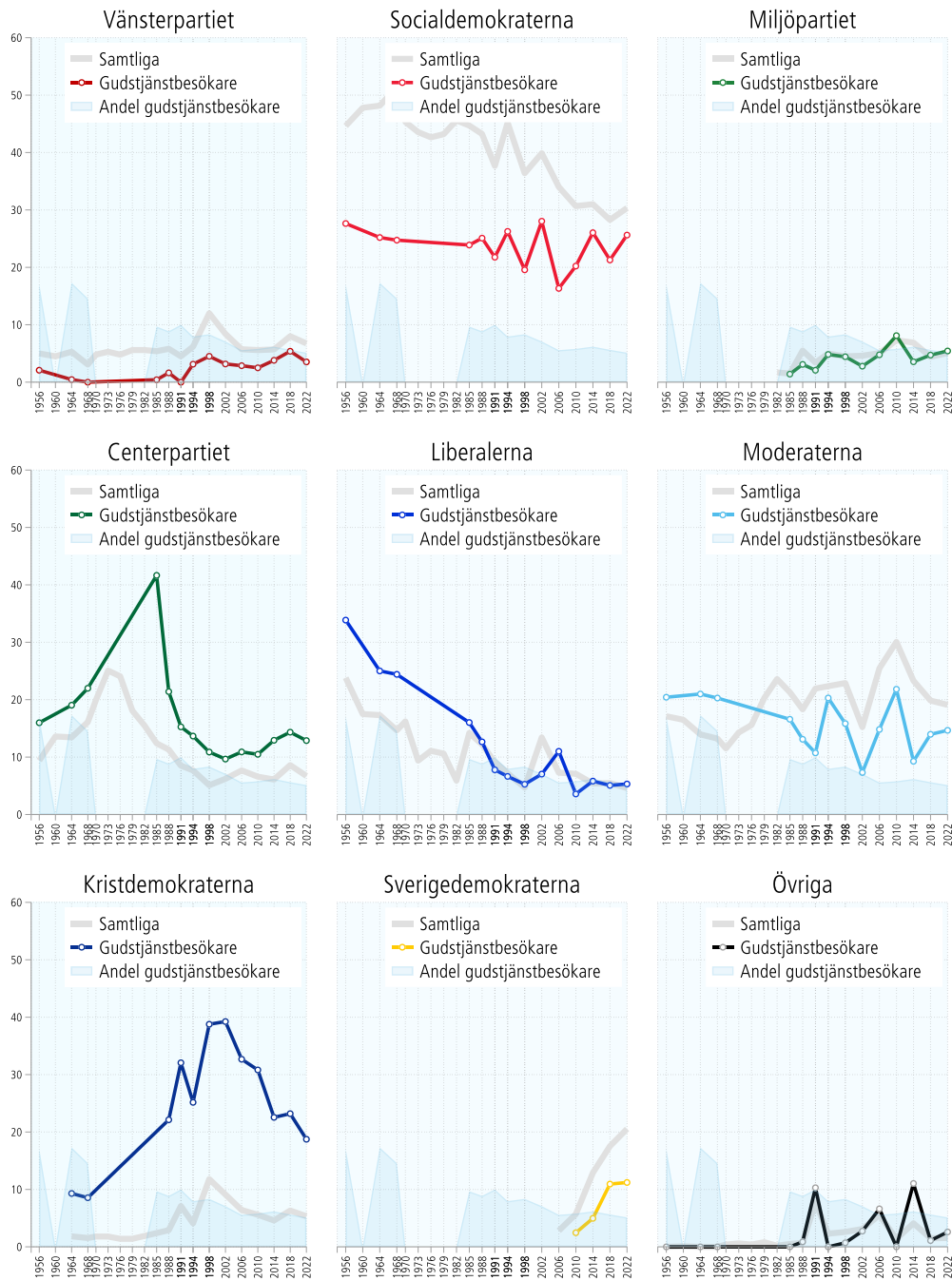

Källa: Göteborgs universitet: Valforskningsprogrammet. Valundersökningar 1956–2022.

Kommentar: Alla resultat har viktats mot de officiella valresultaten vid respektive val. Uppgifterna är inhämtade med hjälp av enkätfrågan kring hur frekvent respondenten besökt gudstjänst eller religiös sammankomst. I figuren har respondenterna som minst en gång i månaden besökt gudstjänst eller religiöst möte inkluderats. Data saknas 1960 och 1970 till 1982. Inga respondenter uppgav en kyrkobesöksfrekvens minst en gång i månaden eller oftare. Sverigedemokraterna ingick fram till 2002 i kategorin övriga partier. Ny Demokrati (1991–1994) och Feministiskt initiativ (2010–2014) har förts till kategorin övriga partier.

H: Högutbildade

Tabell H.1 Partival bland högutbildade, 2022 (procent).

	V	S	C	L	M	KD	MP	SD	Annat	Total	n
Samtliga väljare	7,0	30,0	6,8	4,7	19,2	5,3	5,3	20,1	1,6	100,0	8 722
Grundskola, kortare än 9 år	3,0	48,3	3,9	0,7	11,6	3,5	0,2	28,8	0,0	100,0	586
Grundskola, 9 år eller längre	3,1	35,3	3,3	2,4	15,2	4,3	1,1	34,5	0,6	100,0	537
Gymnasium, kortare än 3 år	4,4	32,9	3,7	2,5	16,5	5,3	1,4	32,1	1,1	100,0	809
Gymnasium, 3 år eller längre	7,5	25,6	5,3	3,9	20,2	4,7	2,4	27,3	3,0	100,0	1 346
Eftergymnasial utb. kortare än 3 år	5,3	28,7	6,7	4,1	21,0	4,9	3,4	24,5	1,5	100,0	1848
Eftergymnasial utb. 3 år eller längre	5,2	26,5	5,1	6,2	23,3	6,0	3,6	24,1	0,0	100,0	218
Högskola/Universitet, kortare än 3 år	9,2	29,1	6,3	4,5	20,0	7,8	4,4	16,7	2,0	100,0	904
Högskola/Universitet, 3–4 år	8,1	29,6	8,8	6,0	21,6	5,7	7,2	11,5	1,4	100,0	1 372
Högskola/Universitet, 4 år eller längre	9,0	27,4	9,9	7,3	19,8	5,4	11,5	8,1	1,6	100,0	1 900
Forskarutbildning	10,8	19,2	14,0	8,8	21,1	3,1	16,8	3,1	3,0	100,0	202
Kategorisering											
Låg utbildning	3,1	42,0	3,6	1,5	13,3	3,9	0,7	31,6	0,3	100,0	1 123
Medellåg utbildning	6,4	28,3	4,7	3,4	18,9	5,0	2,0	29,1	2,2	100,0	2 155
Medelhög utbildning	7,1	28,6	6,3	4,5	20,8	6,3	3,9	20,9	1,6	100,0	1 970
Hög utbildning	8,7	27,8	9,7	6,8	20,6	5,4	10,1	9,2	1,6	100,0	3 474

Källa: Göteborgs universitet: Valforskningsprogrammet. Valundersökningen 2022

Kommentar: Alla resultat har viktats mot det officiella valresultatet 2022. Procenttalen är avrundade till en decimal vilket betyder att de inte nödvändigtvis summerar till 100,0. Uppgifterna är inhämtade med hjälp av enkätfrågan "Vilken är din högsta skolutbildning?". Alternativen "Grundskola eller motsvarande, kortare än 9 år" och "Grundskola eller motsvarande, 9 år eller längre" har slagits samman till "Låg utbildning". Alternativen "Gymnasium eller motsvarande, kortare än 3 år" och "Gymnasium eller motsvarande, 3 år eller längre" har slagits samman till "Medellåg utbildning". Alternativen "Eftergymnasial utbildning, ej högskola/universitet, kortare än 3 år", "Eftergymnasial utbildning, ej högskola/universitet, 3 år eller längre" och "Högskola/Universitet, kortare än 3 år" har slagits samman till "Medelhög utbildning". Alternativen "Högskola/Universitet, 3 år eller längre men kortare än 4 år", "Högskola/Universitet, 4 år eller längre" och "Forskarutbildning" har slagits samman till "Hög utbildning".

Figur H.1 Partival bland högutbildade 1985–2022 (procent).

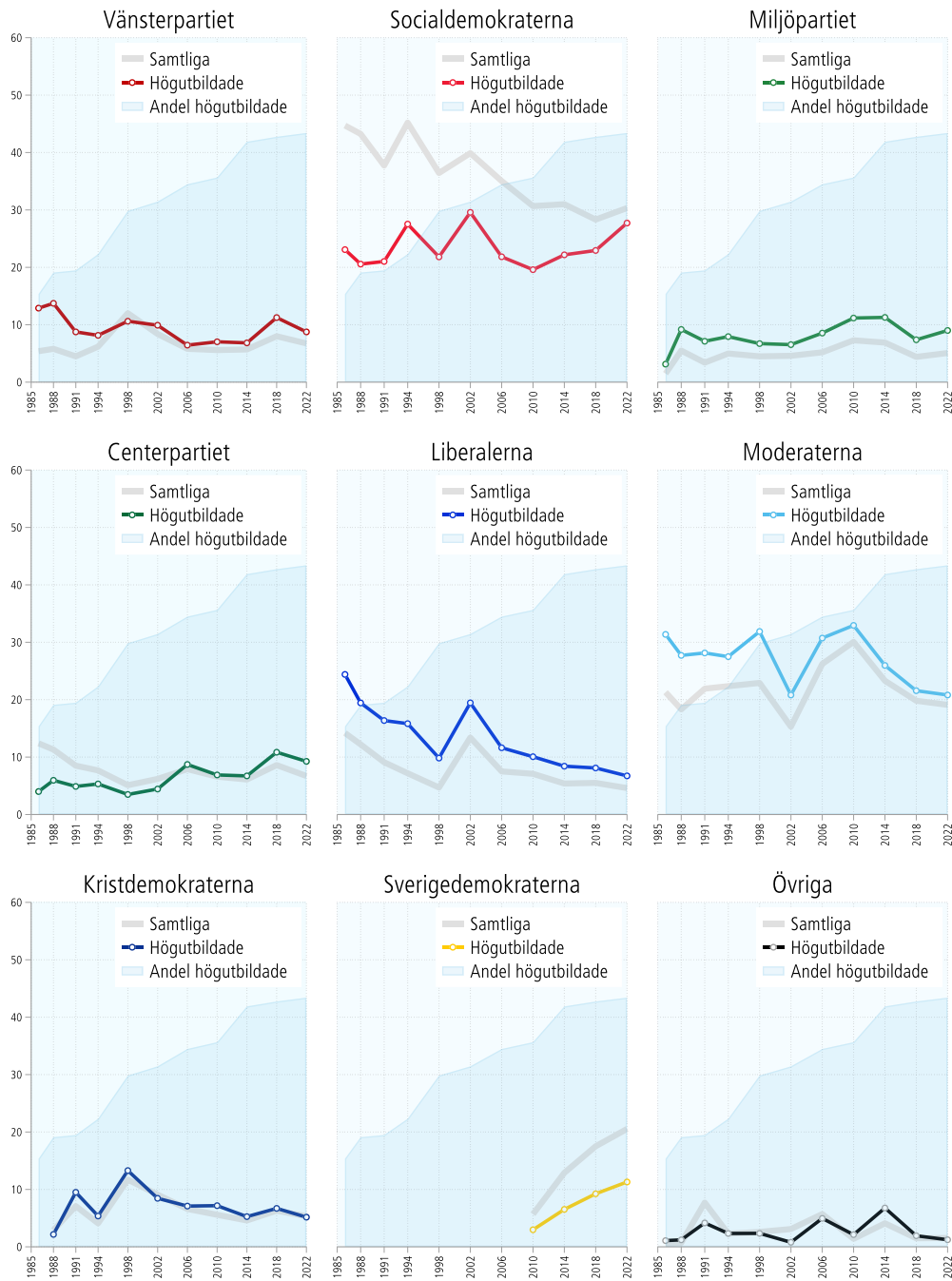

Källa: Göteborgs universitet: Valforskningsprogrammet. De nationella SOM-undersökningarna 1986–2022.

Kommentar: Alla resultat har viktats mot de officiella valresultaten vid respektive val. Uppgifterna är inhämtade med enkätfrågor där Högutbildade avser personer med påbörjad eller avslutad forskar, universitets eller högskoleutbildning. Sverigedemokraterna ingick fram till 2002 i kategorin övriga partier. Ny Demokrati (1991–1994) och Feministiskt initiativ (2010–2014) har förts till kategorin övriga partier.

Figur H.2 Partival bland högutbildade 1964–2022 (procent).

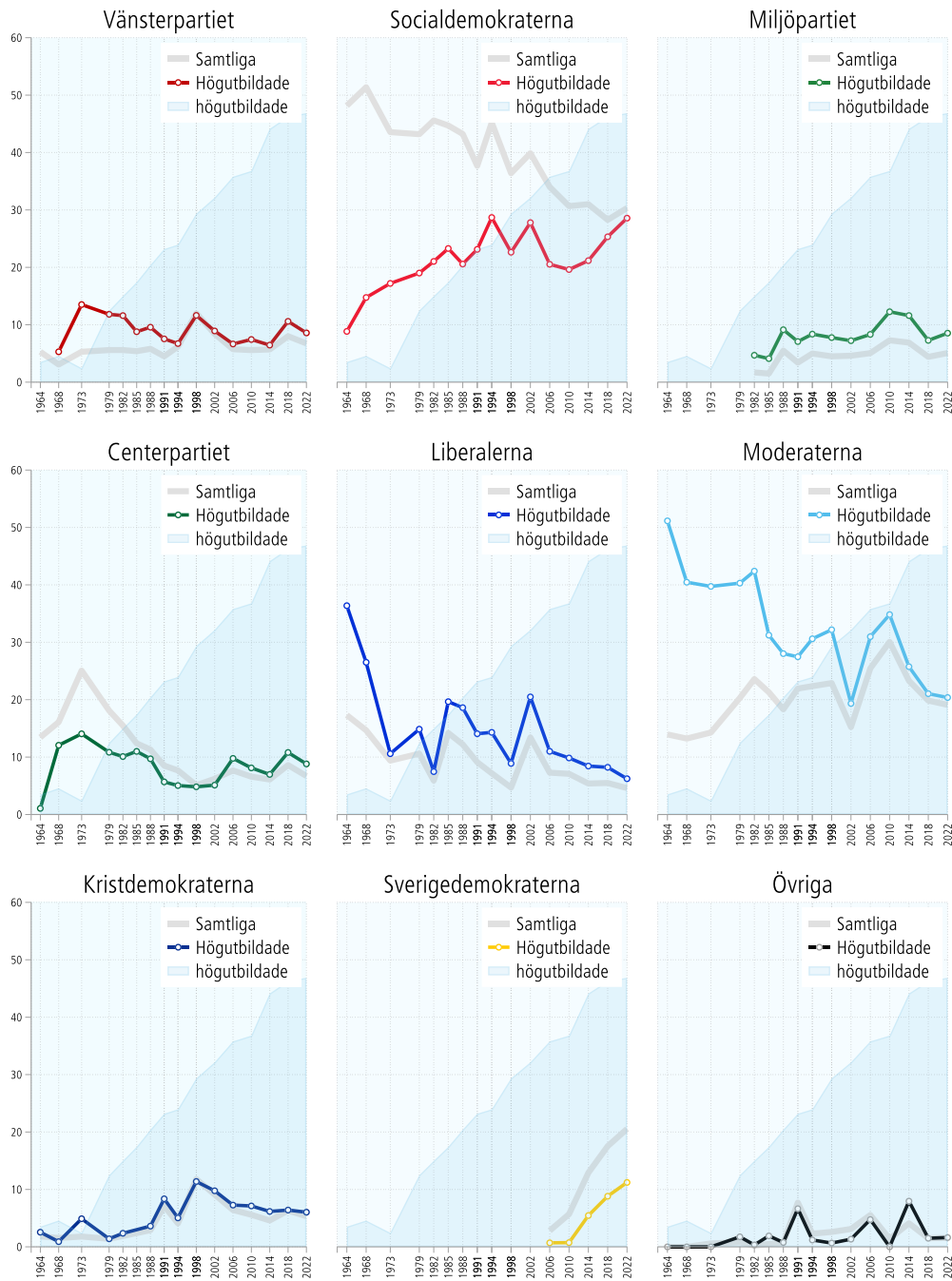

Källa: Göteborgs universitet: Valforskningsprogrammet. Valundersökningarna 1964–2022.

Kommentar: Alla resultat har viktats mot de officiella valresultaten vid respektive val. Till gruppen högutbildade räknas vid varje tillfälle personer som har en examen från en utbildning vid högskola eller universitet. Observera att det vid tidseriens början var mycket liten andel svarande som hörde till kategorin högutbildade. År 1956, 1960 och 1976 har uteslutits ur analysen då antalet högutbildade under dessa år understeg 30. Sverigedemokraterna ingick fram till 2002 i kategorin övriga partier. Ny Demokrati (1991–1994) och Feministiskt initiativ (2010–2014) har förts till kategorin övriga partier.

I: Intresserade

Tabell I.1 Partival bland väljare med olika stort politiskt intresse, 2022 (procent).

	V	S	C	L	M	KD	MP	SD	Annat	Total	n
Samtliga väljare	6,9	30,3	6,7	4,5	18,9	5,3	5,1	20,7	1,5	100,0	9 295
Mycket intresserad	11,8	21,8	5,5	5,1	18,4	6,0	8,0	21,7	1,7	100,0	1 811
Ganska intresserad	6,8	32,2	6,8	4,3	18,8	4,7	5,4	19,3	1,7	100,0	4 905
Inte särskilt intresserad	3,5	33,2	7,6	4,7	19,4	5,9	2,8	21,8	1,1	100,0	2 373
Inte alls intresserad	4,4	27,7	3,6	3,0	20,8	7,4	1,7	29,8	1,7	100,0	206

Källa: Göteborgs universitet: Valforskningsprogrammet. Valundersökningen 2022

Kommentar: Alla resultat har viktats mot det officiella valresultatet 2022. Procentalen är avrundade till en decimal vilket betyder att de inte nödvändigtvis summerar till 100,0. Uppgifterna är baserade på enkätfrågan "Hur intresserad är du i allmänhet av politik?" med svarsalternativen "Mycket intresserad", "Ganska intresserad", "Inte särskilt intresserad" och "Inte alls intresserad".

Figur I.1 Partival bland mycket politiskt intresserade och samtliga väljare 1985–2022 (procent).

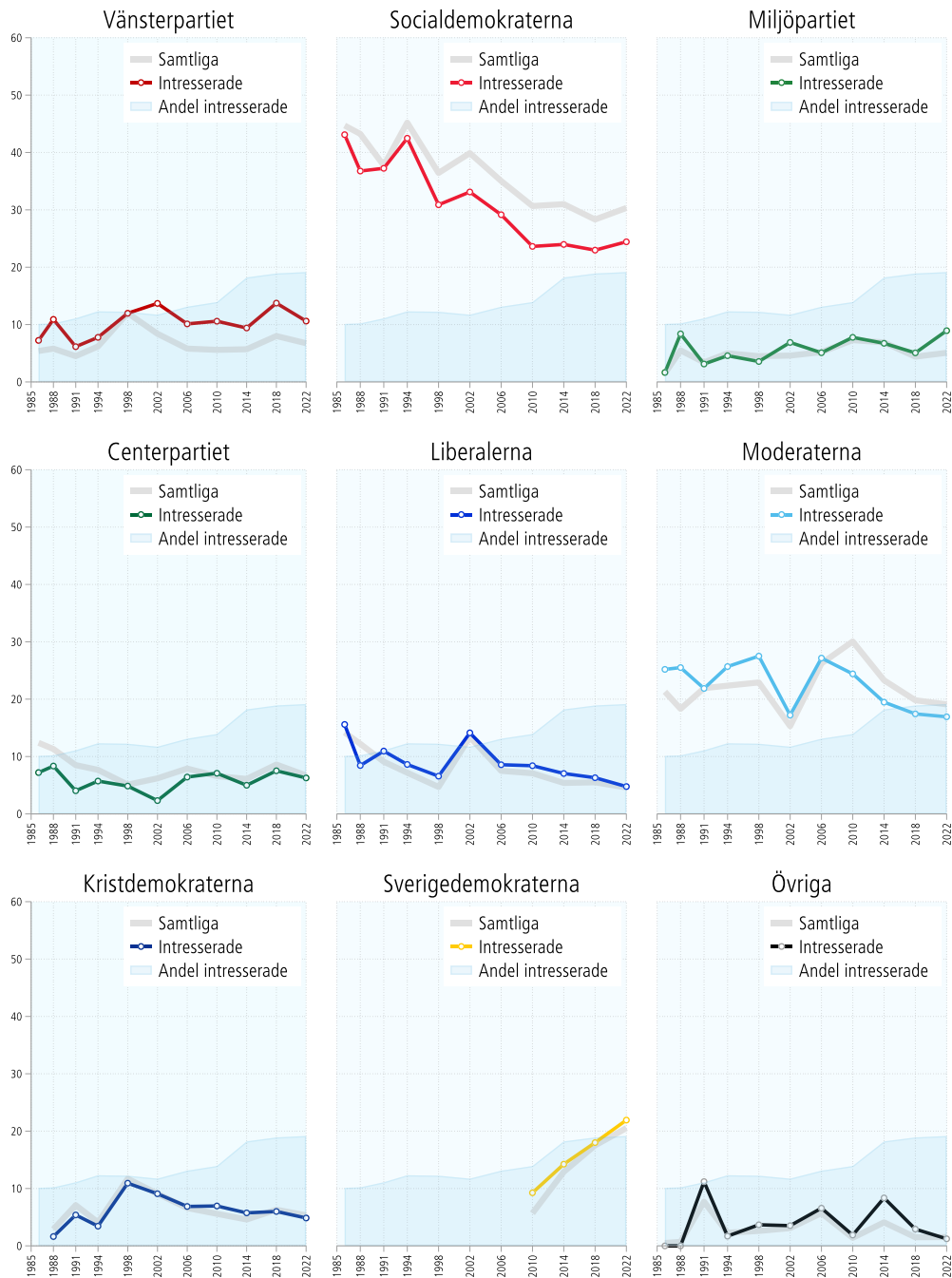

Källa: Göteborgs universitet: Valforskningsprogrammet. Den nationella SOM-undersökningen 1985–2022.

Kommentar: Alla resultat har viktats mot de officiella valresultaten för respektive år. Uppgifterna är baserade på enkätfrågan "Hur intresserad är du i allmänhet av politik?" med svarsalternativen "Mycket intresserad", "Ganska intresserad", "Inte särskilt intresserad" och "Inte alls intresserad". I gruppen intresserade räknas respondenter som uppgett "Mycket intresserad". Sverigedemokraterna ingick fram till 2002 i kategorin övriga partier. Ny Demokrati (1991–1994) och Feministiskt initiativ (2010–2014) har förts till kategorin övriga partier.

Figur I.2 Partival bland mycket politiskt intresserade och samtliga väljare 1960–2022 (procent).

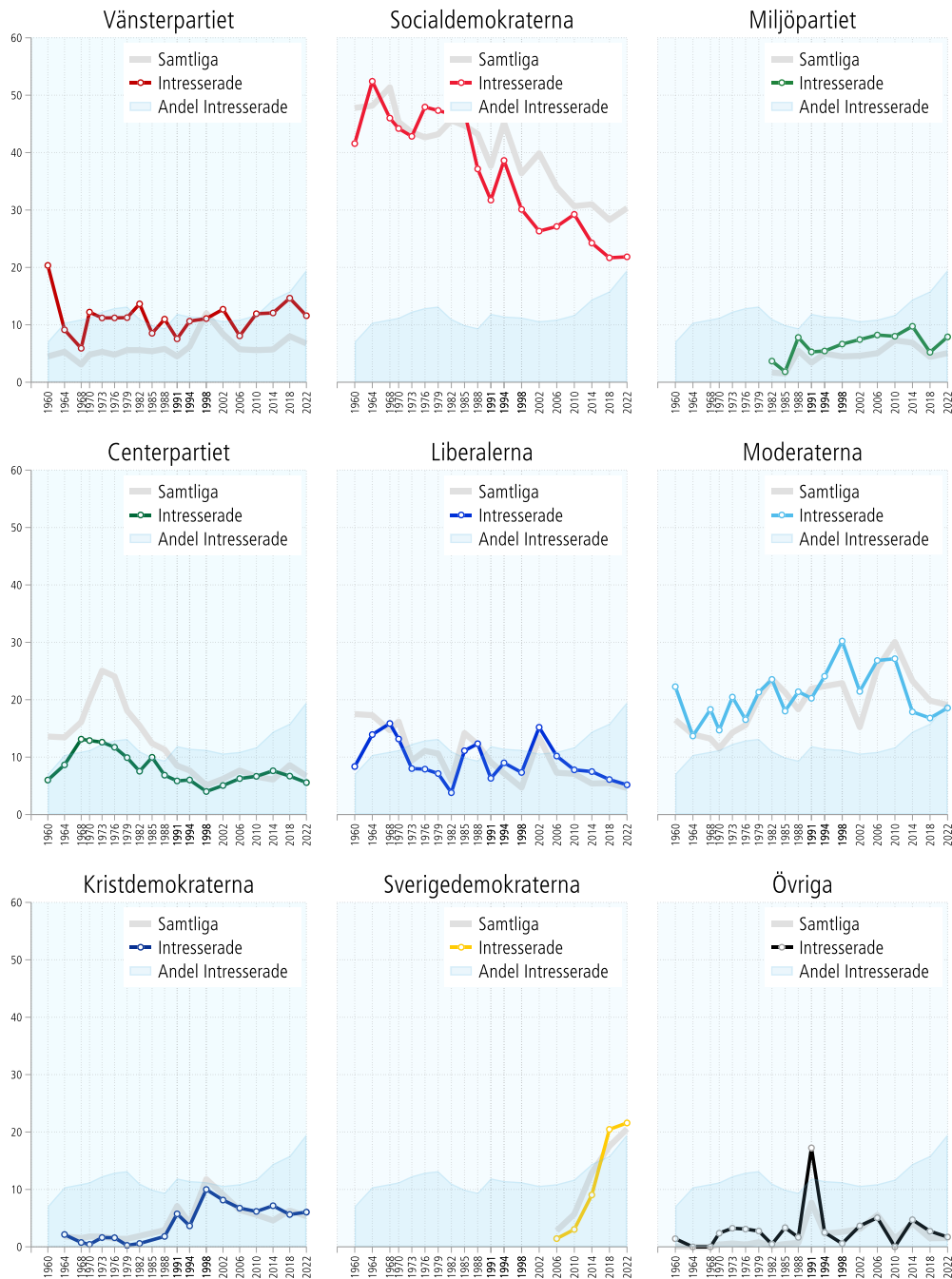

Källa: Göteborgs universitet: Valforskningsprogrammet. Valundersökningarna 1960–2022.

Kommentar: Alla resultat har viktats mot de officiella valresultaten för respektive år. Uppgifterna är baserade på enkätfrågan "Hur intresserad är du i allmänhet av politik?" med svarsalternativen "Mycket intresserad", "Ganska intresserad", "Inte särskilt intresserad" och "Inte alls intresserad". I gruppen intresserade räknas respondenter som uppgett "Mycket intresserad". Sverigedemokraterna ingick fram till 2002 i kategorin övriga partier. Ny Demokrati (1991–1994) och Feministiskt initiativ (2010–2014) har förts till kategorin övriga partier.

J: Jordbrukare

Tabell J.1 Partival bland jordbrukare 2022 (procent).

	V	S	C	L	M	KD	MP	SD	Annat	Total	n
Samtliga väljare	6,7	30,4	6,7	4,7	19,3	5,3	5,1	20,4	1,4	100,0	17 592
Tjänsteman	7,2	31,9	7,8	5,6	20,0	5,0	7,4	13,9	1,3	100,0	6 140
Tjänsteman, arbetsledande funktion	4,3	29,3	8,4	7,0	23,5	6,5	5,1	15,1	0,8	100,0	2 262
Tjänsteman, verksamhetsledande funktion	2,8	21,1	9,9	8,5	31,7	5,0	3,8	16,5	0,6	100,0	1 051
Arbetare	8,8	35,1	4,1	2,5	12,7	4,9	3,5	26,4	1,9	100,0	5 545
Arbetare, arbetsledande funktion	5,6	35,3	3,1	2,0	17,2	5,2	2,8	27,2	1,7	100,0	900
Jordbrukare	0,8	4,1	25,9	0,6	21,7	16,7	0,6	28,5	1,2	100,0	127
Företagare: ingen anställd	6,7	18,2	8,3	4,6	20,5	5,6	8,1	25,0	3,0	100,0	726
Företagare: 1–9 anställda	3,0	14,0	8,5	6,0	27,7	6,2	2,5	31,7	0,2	100,0	616
Företagare: 10 eller fler anställda	1,7	11,5	5,6	4,6	43,3	6,1	1,6	24,3	1,3	100,0	225

Källa: Göteborgs universitet: Valforskningsprogrammet. Valundersökningen 2022 och den nationella SOM-undersökningen 2022.

Kommentar: Alla resultat har viktats mot det officiella valresultatet 2022. Procentalen är avrundade till en decimal vilket betyder att de inte nödvändigtvis summerar till 100,0. Uppgifterna är baserade på enkätfrågan "Vilken av de här yrkesgrupperna hör/hörde du till?" På grund av låga n-tal har Valundersökningen 2022 och den nationella SOM-undersökningen 2022 slagits samman för att öka antalet svarande.

Figur J.1 Partival bland jordbrukare 1982–2022 (procent).

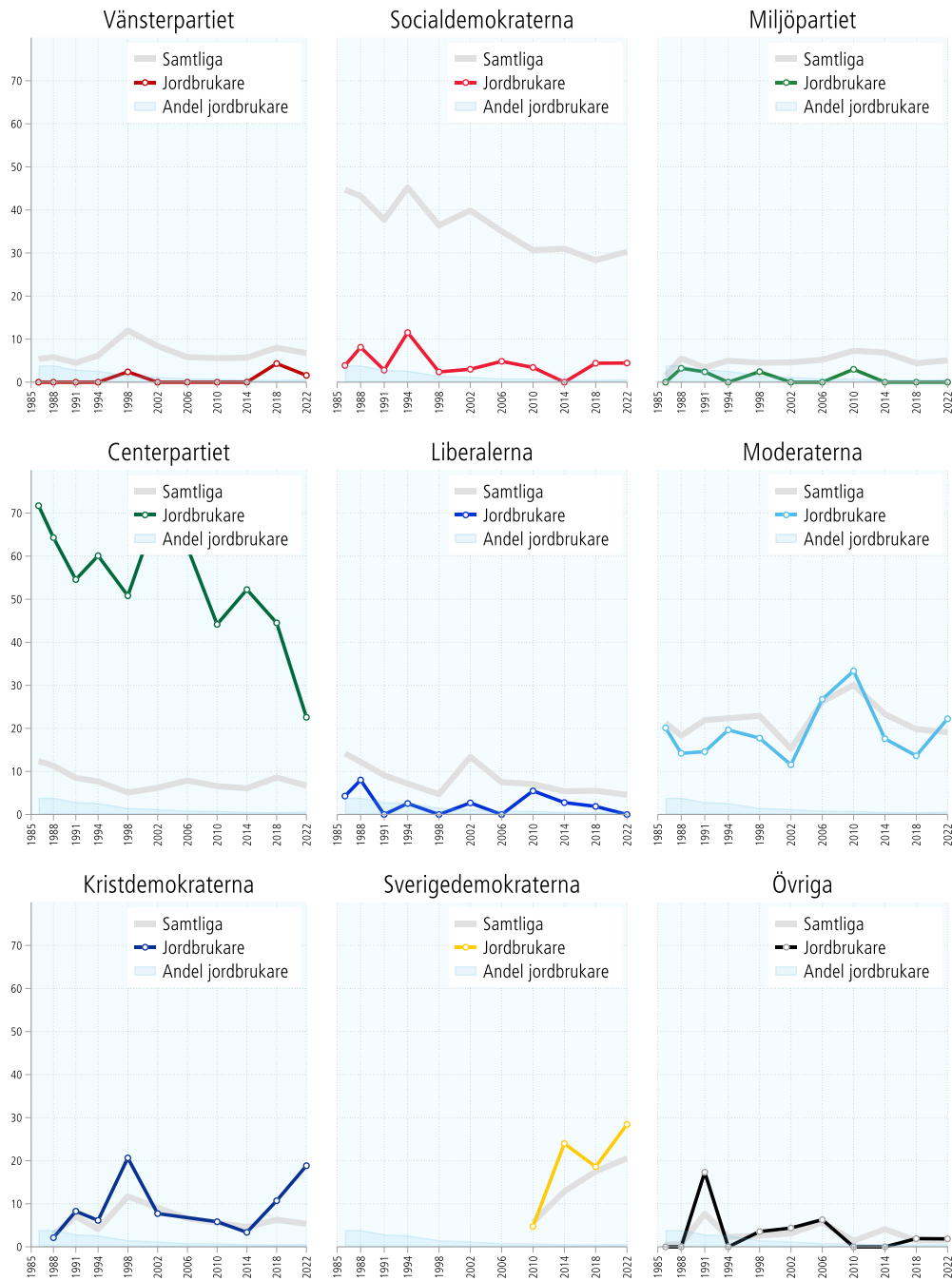

Källa: Göteborgs universitet: Valforskningsprogrammet. Valundersökningarna 1956–2022 och den nationella SOM-undersökningen 1982–2022.

Kommentar: Alla resultat har viktats mot de officiella valresultaten vid respektive valår. Uppgifterna är baserade på enkätfrågan "Vilken är din nuvarande eller tidigare yrkesgrupp" där svarsalternativen "Jordbrukare: Ingen anställd" och "Jordbrukare: en/ flera anställda" har använts för kategorin Jordbrukare i tabellen. Data från valundersökningarna och data från nationella SOM-undersökningen 1982 till och med 2022 har använts för att höja n-talen. Sverigedemokraterna ingick fram till 2002 i kategorin övriga partier. Ny Demokrati (1991–1994) och Feministiskt initiativ (2010–2014) har förts till kategorin övriga partier.

Figur J.2 Partisynpati bland jordbrukare 1985–2022 (procent).

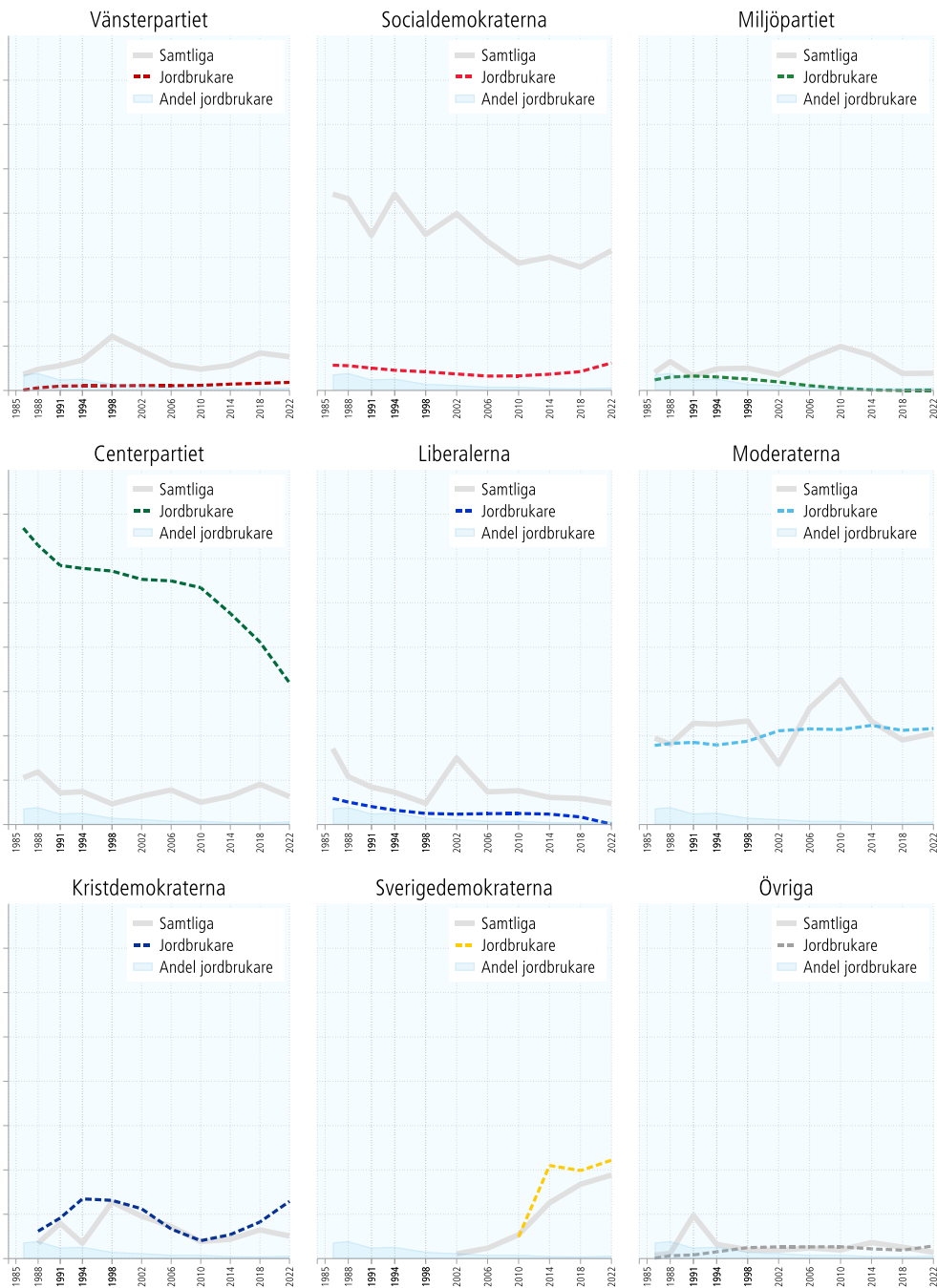

Källa: Göteborgs universitet: Valforskningsprogrammet. De nationella SOM-undersökningarna 1986–2022.

Kommentar: Uppgifterna är baserade på enkätfrågan "Vilken är din nuvarande eller tidigare yrkesgrupp" där svarsalternativen "Jordbrukare: Ingen anställd" och "Jordbrukare: en/ flera anställda" har använts för kategorin Jordbrukare i tabellen. Sverigedemokraterna ingick fram till 2002 i kategorin övriga partier. Ny Demokrati (1991–1994) och Feministiskt initiativ (2010–2014) har förts till kategorin övriga partier. Uppskattningarna är framtagna genom lowess (locally weighted error sum of squares) i statistikprogrammet Stata där lowess genomför utjämning och predicering i scatterplots genom successiva viktningar med närliggande punkter med hjälp av regression. Uppgifterna om partisynpati är baserade på enkätfrågan "Vilket parti tycker du bäst om idag?"

K: Kvinnor

Tabell K.1 Partival bland kvinnor, 2022 (procent).

	V	S	C	L	M	KD	MP	SD	Annat	Total	n
Samtliga väljare	6,8	30,3	6,7	4,6	19,1	5,3	5,1	20,5	1,5	100,0	9 795
Man	6,1	25,9	5,7	4,5	20,6	5,0	4,2	26,0	1,9	100,0	4 816
Kvinna	7,5	34,8	7,7	4,7	17,6	5,6	6,0	14,9	1,1	100,0	4 979

Källa: Göteborgs universitet: Valforskningsprogrammet. Valundersökningen 2022

Kommentar: Alla resultat har viktats mot det officiella valresultatet 2022. Procenttalen är avrundade till en decimal vilket betyder att de inte nödvändigtvis summerar till 100,0. Uppgifterna om kön bygger på registerdata från SCB.

Tabell K.2 Skillnader i partival mellan män och kvinnor 1956–2022 (procent).

	1956	1960	1964	1968	1970	1973	1976	1979	1982	1985	1988	1991	1994	1998	2002	2006	2010	2014	2018	2022
V	+3	+5	+3	+3	+3	+3	-0	+1	+2	+1	-0	-0	-2	-6	-4	-1	+1	-1	-2	-1
S	-0	-3	+2	-1	-1	-2	+2	-1	-2	-5	-3	-1	+2	+6	+3	+1	-5	-3	-5	-9
C	+3	+0	+4	+4	+1	+0	-2	-4	-0	-0	+0	-2	-2	+0	+1	-0	-4	-2	-3	-2
L	-2	-2	-3	-2	-3	-2	-0	-0	-2	-3	-0	-1	-2	-1	-0	-0	-0	+0	+0	-0
M	-4	+0	-6	-2	-0	+0	+2	+5	+4	+7	+5	+5	+7	+7	+4	+3	+6	+5	+3	+3
KD	-	-	+0	-0	-0	+0	-1	-1	-1	-	-2	-2	-1	-4	-2	-1	-1	-1	-1	-1
MP	-	-	-	-	-	-	-	-	-1	+0	-1	-3	-3	-1	-2	-3	-3	-3	-2	-2
NyD	-	-	-	-	-	-	-	-	-	-	-	+3	+1	-	-	-	-	-	-	-
SD	-	-	-	-	-	-	-	-	-	-	-	-	-	-	-	+2	+5	+7	+10	+11
FI	-	-	-	-	-	-	-	-	-	-	-	-	-	-	-	-0	-0	-3	-0	-
summerade absoluta avvikelser	12	10	18	12	8	7	6	12	12	16	11	17	20	25	16	11	25	25	25	29

Källa: Göteborgs universitet: Valforskningsprogrammet. Valundersökningarna 1956–2022.

Kommentar: Alla resultat har viktats mot de officiella valresultaten vid respektive valår. Avvikelse har avrundats till heltal. Kategorin för övriga partier särredovisas inte i denna tabell. Sverigedemokraterna särredovisas inte före 2006 års val, dessförinnan ingick partiet i kategorin övriga partier. Den summerade absoluta avvikelserna är ett sammanfattande mått på könsskillnaderna i partival.

Figur K.1 Partival bland män och kvinnor 1956–2022 (procent).

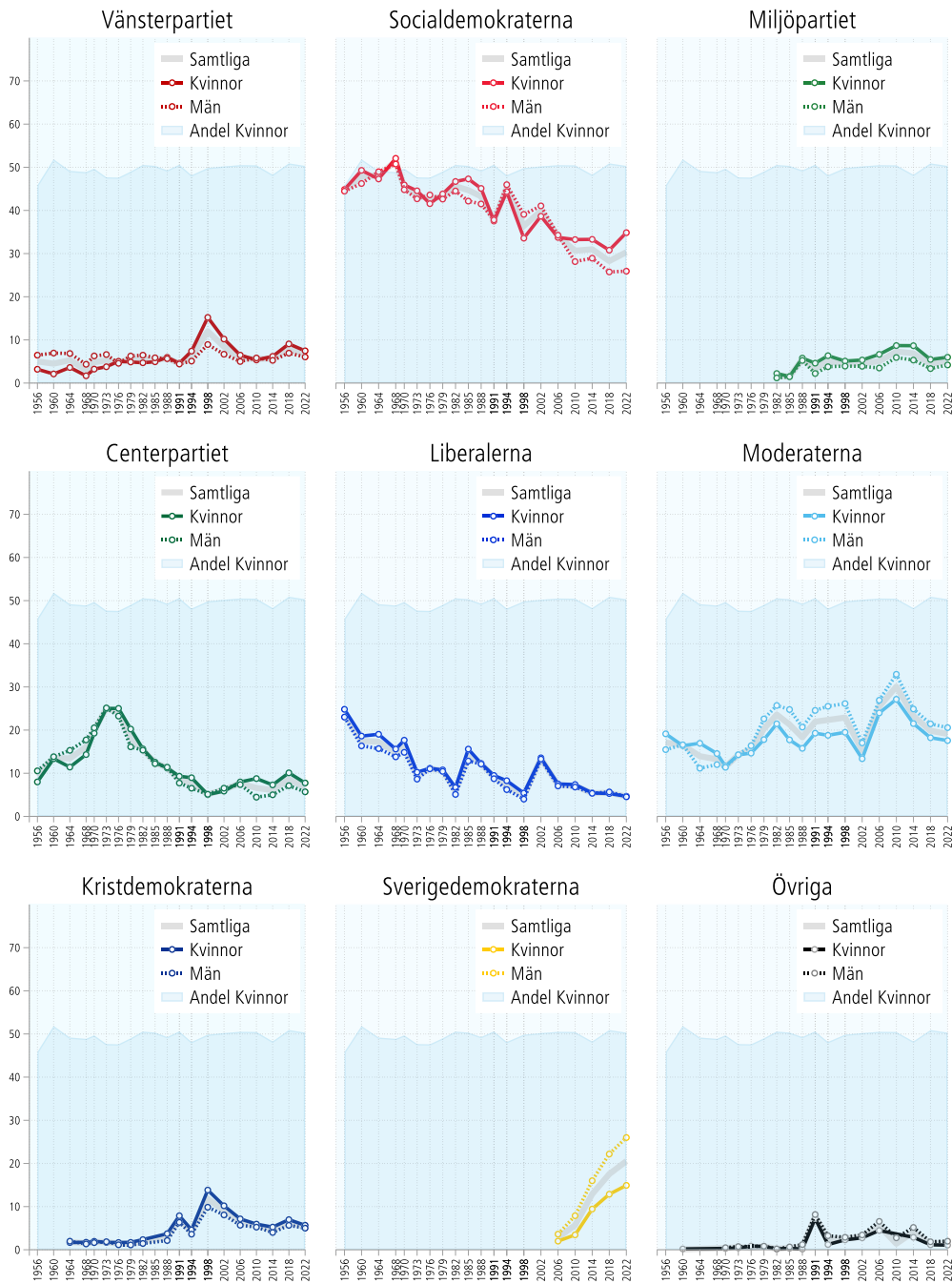

Källa: Göteborgs universitet: Valforskningsprogrammet. Valundersökningarna 1956–2022.

Kommentar: Alla resultat har viktats mot de officiella valresultaten vid respektive valår. Kön baseras på SCB-register det vill säga individers juridiska kön. Andel kvinnor avser andelen kvinnor i urvalet och är inte viktat mot populationen. Sverigedemokraterna ingick fram till 2002 i kategorin övriga partier. Ny Demokrati (1991–1994) och Feministiskt initiativ (2010–2014) har förts till kategorin övriga partier.

L: Landsbygdsbor & LO-medlemmar

Tabell L.1 Partival bland väljare efter boendeort, 2022 (procent).

	V	S	C	L	M	KD	MP	SD	Annat	Total	n
Samtliga	6,8	30,3	6,7	4,6	19,1	5,3	5,1	20,5	1,5	100,0	9 168
Storstad: centralt	13,3	27,9	7,8	7,2	19,9	3,8	7,8	11,3	1,2	100,0	1 132
Storstad: ytterområde	7,4	26,0	7,3	6,4	23,5	4,5	6,9	16,2	1,7	100,0	1 682
Stad: centralt	7,4	33,4	5,7	4,1	18,5	4,8	5,5	18,9	1,7	100,0	1 467
Stad: ytterområde/för	5,2	33,9	6,5	3,9	19,1	5,3	4,7	19,7	1,8	100,0	1 330
Större tätort	4,7	31,4	7,4	4,6	18,1	6,6	3,3	22,5	1,4	100,0	510
Mindre tätort	5,1	32,5	5,1	3,5	17,2	5,1	3,7	26,5	1,3	100,0	1 749
Ren landsbygd	4,8	27,5	8,3	3,0	16,7	7,9	3,3	27,1	1,3	100,0	1 298
Kategorisering											
Ren landsbygd	4,8	27,5	8,3	3,0	16,7	7,9	3,3	27,1	1,3	100,0	1 298
Mindre tätort	5,1	32,5	5,1	3,5	17,2	5,1	3,7	26,5	1,3	100,0	1 749
Stad eller större tätort	6,1	31,3	6,8	4,8	20,2	5,1	5,2	18,8	1,6	100,0	4 539
Stockholm, Göteborg, Malmö	12,5	27,4	6,9	6,7	20,3	3,8	8,1	12,7	1,6	100,0	1 582

Källa: Göteborgs universitet: Valforskningsprogrammet. Valundersökningen 2022

Kommentar: Alla resultat har viktats mot de officiella valresultaten 2022. Procentalen är avrundade till en decimal vilket betyder att de inte nödvändigtvis summerar till 100,0. Uppgifterna om boendeort är hämtade med hjälp av enkätfrågan: "I vilken typ av område bor du?". I den övre delen av tabellen visas samtliga svarsalternativ, i den nedre har vi slagit samman kategorierna för att efterlikna Valundersökningarnas klassiska fyrgruppsindelning efter boendeort.

Figur L.1 Partival bland landsbygdsbor, stadsbor och samtliga väljare 1956–2022 (procent).

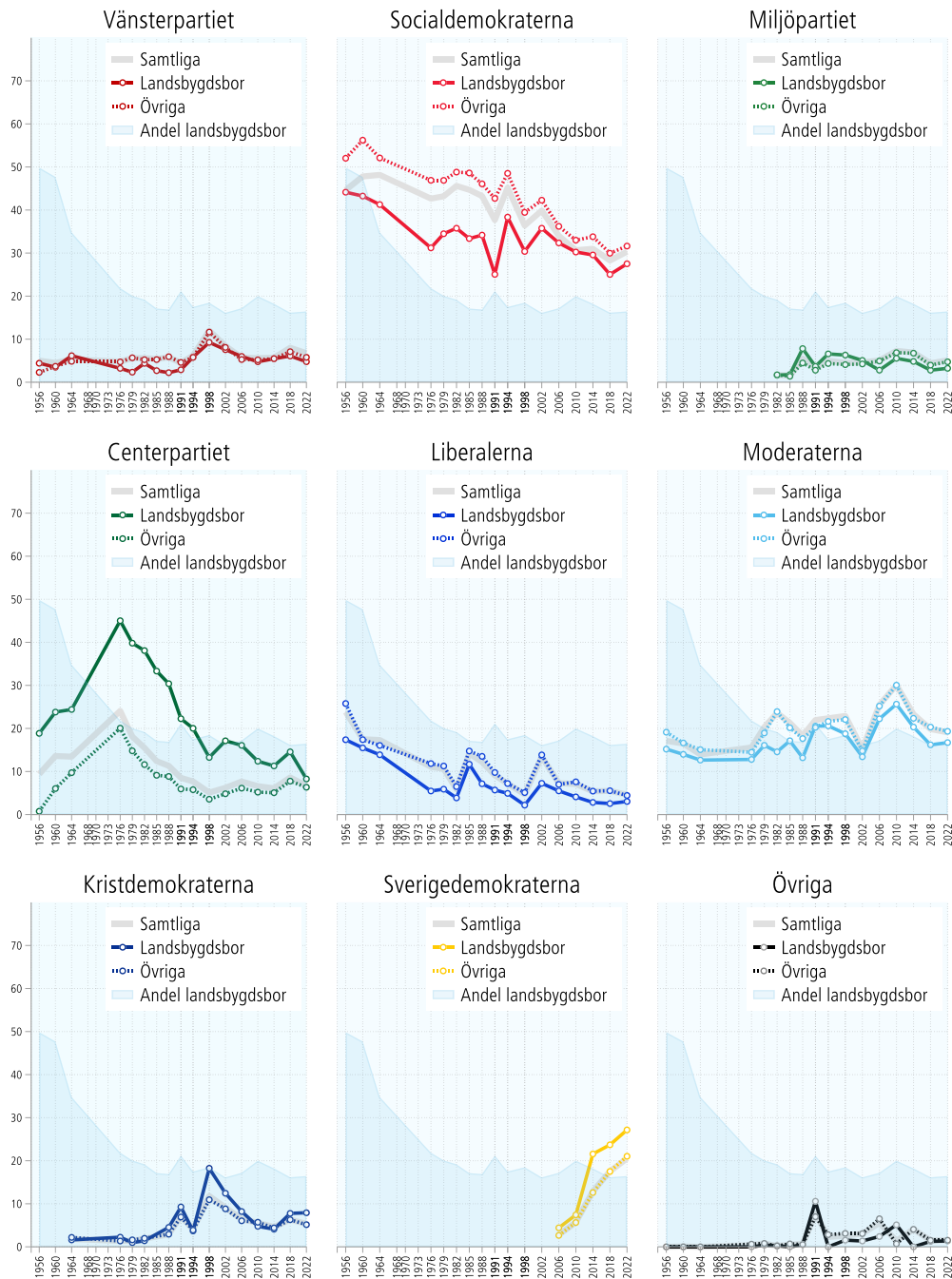

Källa: Göteborgs universitet: Valforskningsprogrammet. Valundersökningarna 1956–2022.

Kommentar: Alla resultat har viktats mot de officiella valresultaten vid respektive val. Uppgifterna om boendeort är inhämtad från enkätfrågor och intervjuer likt den som ställdes 2022 "I vilken typ av område bor du?". Det är svårt att uppnå perfekt jämförbarhet över tid när det gäller andelen landsbygdsbor. Svartalternativen i undersökningarna har varierat när det gäller uppdelningen av storstäder, små städer, samhällen, tätort och landsbygd. I kategorin landsbygd inkluderas svartalternativen: "Landsbygd" i undersökningen 1956, "Landsbygd och andra tätorter än städer" i undersökningen 1960, "Landsbygd" och "Tätorter på landsbygden" i undersökningen 1964 och fram till 1975, "Ren landsbygd" i undersökningen 1976 fram till 2022. I kategorin storstadsbor inkluderas svartalternativen: "Stockholm, Göteborg, Malmö", som under valundersökningarna ställts som separata svartalternativ och gemensam kategori. Sverigedemokraterna ingick fram till 2002 i kategorin övriga partier. Ny Demokrati (1991–1994) och Feministiskt initiativ (2010–2014) har förts till kategorin övriga partier.

Tabell L.2 Partival bland LO-medlemmar, 2022 (procent).

	V	S	C	L	M	KD	MP	SD	Annat	Total	n
Samtliga väljare	6,8	29,6	6,6	4,7	19,4	5,5	5,1	20,8	1,6	100,0	7 802
LO	10,6	39,4	1,9	1,4	8,9	4,6	1,6	30,2	1,5	100,0	800
TCO	8,7	34,5	6,7	4,7	16,5	4,6	6,3	16,3	1,7	100,0	1 453
Saco	10,6	28,2	10,3	7,2	17,5	5,1	12,9	7,0	1,2	100,0	978
Företagare- eller arbetsgivarorganisationer	3,7	7,4	17,4	2,9	36,3	10,1	3,4	18,8	0,0	100,0	83
Övriga organisationer	4,0	28,9	9,1	7,2	24,5	7,6	4,9	11,6	2,3	100,0	244
Ej medlem	4,8	26,8	6,3	4,7	22,2	5,8	3,7	23,9	1,7		4 244

Källa: Göteborgs universitet: Valforskningsprogrammet. Valundersökningen 2022

Kommentar: Alla resultat har viktats mot det officiella valresultatet 2022. Procenttalen är avrundade till en decimal vilket betyder att de inte nödvändigtvis summerar till 100,0. Uppgifterna är inhämtade med hjälp av enkätfrågan "Är du medlem i någon facklig organisation eller organisation för företagare eller någon annan yrkesorganisation?". Till kategorin "Övriga organisationer" räknas "Icke-fackliga organisationer", "Jordbruksorganisationer", "Annan icke-facklig organisation", "Utländsk organisation" och "Annan facklig organisation".

Figur L.2 Partival bland LO-medlemmar och samtliga väljare 1985–2022 (procent).

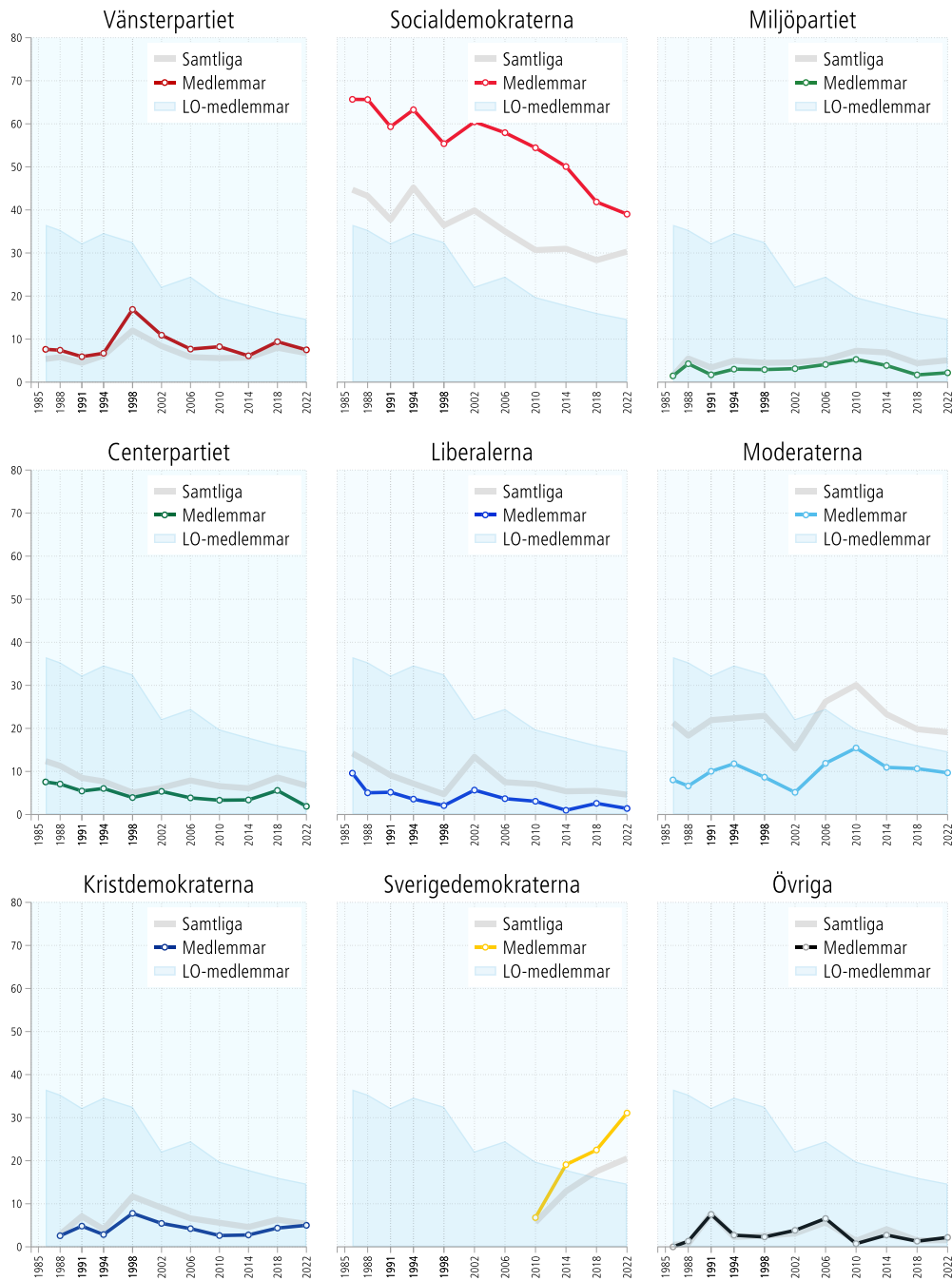

Källa: Göteborgs universitet: Valforskningsprogrammet. Nationella SOM-undersökningar 1986–2022.

Kommentar: Alla resultat har viktats mot de officiella valresultaten. Uppgifterna är inhämtade med hjälp av enkätfrågan "Är du medlem i något fackförbund?" där respondenten själv får uppge fackförbund. Fritextsvaren från frågan har därefter kodats om till LO-förbund respektive år. I LO-förbunden inkluderas Svenska Byggnadsarbetarförbundet, Svenska Elektrikerförbundet, Fastighetsanställdas förbund, Handelsanställdas förbund, Hotell och Restaurang Facket, Svenska Kommunalarbetarförbundet, Svenska Livsmedelsarbetareförbundet, Svenska Musikerförbundet, Målareförbundet, Svenska Pappersindustriarbetareförbundet, GS – facket för skogs-, trä- och grafisk bransch, SEKO - Facket för Service och Kommunikation (statsanställda, sjöfolksförbundet), Transportarbetareförbundet, Industrifacket Metall, Svenska Hamnarbetarförbundet & Sveriges Arbetares Centralorganisation (SAC), även syndikalisterna, lokala samorganisationer, LS. Sverigedemokraterna ingick fram till 2002 i kategorin övriga partier. Ny Demokrati (1991–1994) och Feministiskt initiativ (2010–2014) har förts till kategorin övriga partier.

Figur L.3 Partival bland TCO-medlemmar och samtliga väljare 1985–2022 (procent).

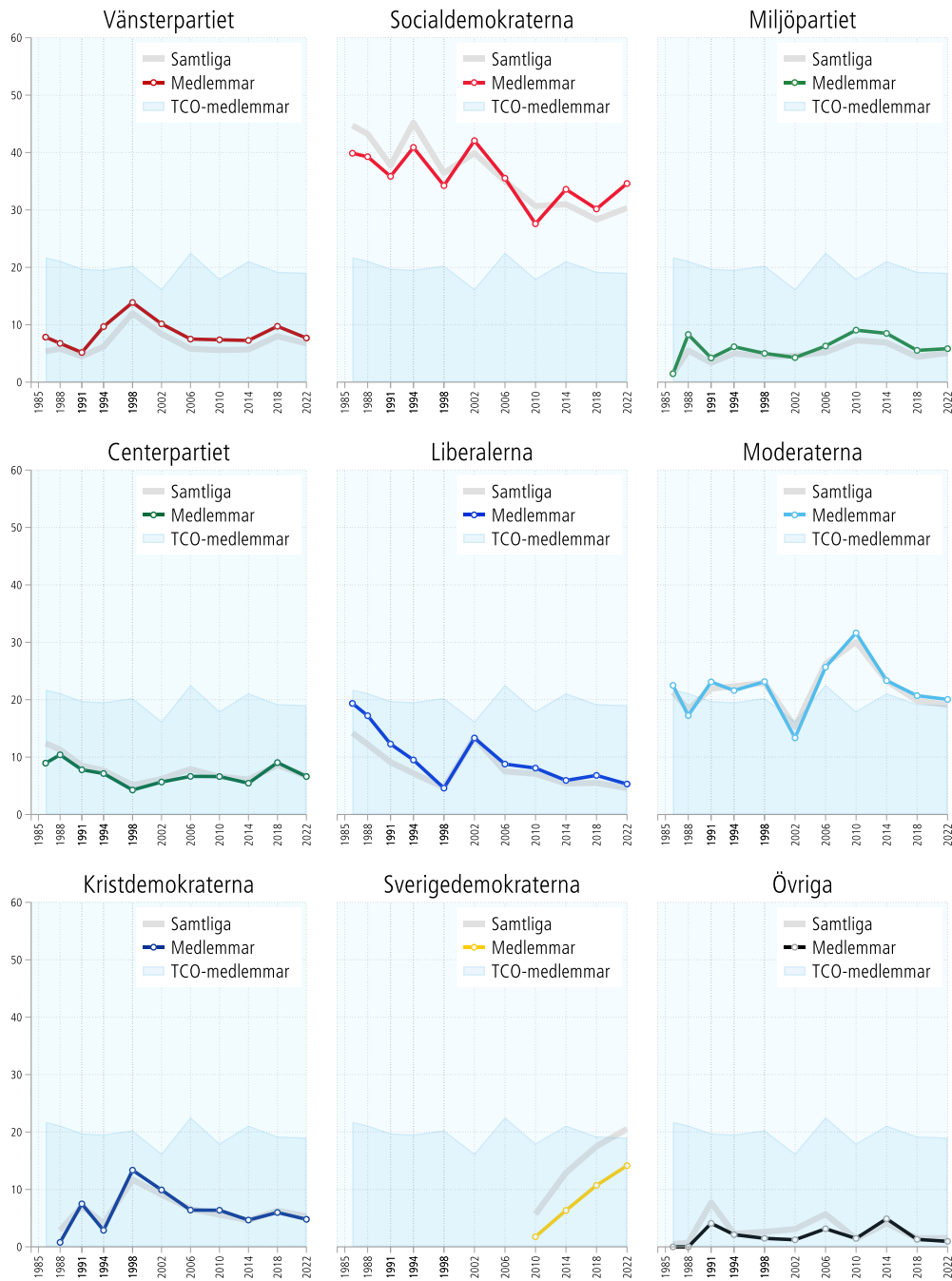

Källa: Göteborgs universitet: Valforskningsprogrammet. Nationella SOM-undersökningar 1986–2022.

Kommentar: Alla resultat har viktats mot de officiella valresultaten. Uppgifterna är inhämtade med hjälp av enkätfrågan "Är du medlem i någon facklig organisation eller organisation för företagare eller någon annan yrkesorganisation?" där respondenten själv får uppge fackförbund. Fritextsvaren från frågan har därefter kodats om till TCO-förbund respektive år. Sverigedemokraterna ingick fram till 2002 i kategorin övriga partier. Ny Demokrati (1991–1994) och Feministiskt initiativ (2010–2014) har förts till kategorin övriga partier.

Figur L.4 Partival bland SACO-medlemmar och samtliga väljare 1985–2022 (procent).

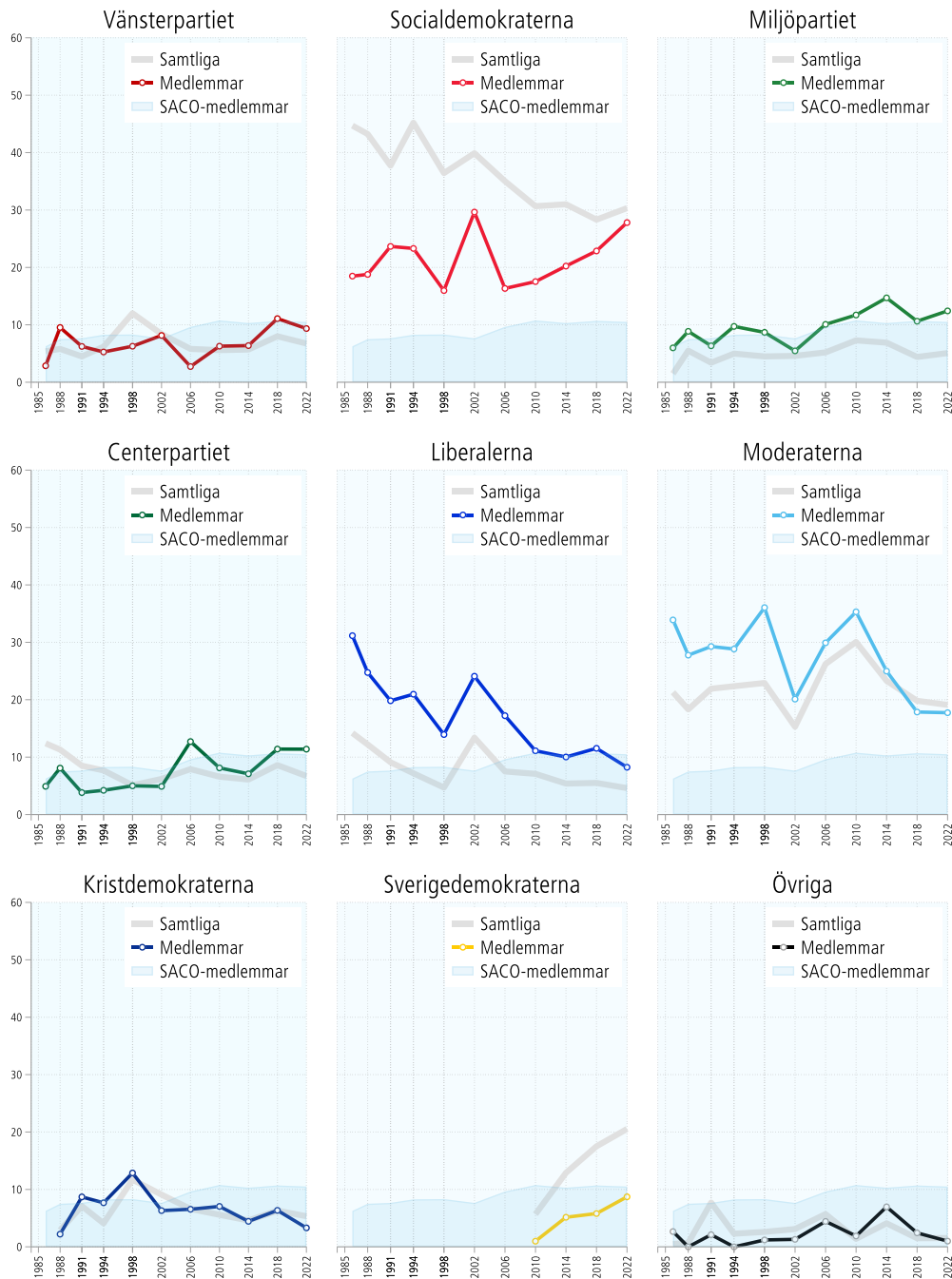

Källa: Göteborgs universitet: Valforskningsprogrammet. Nationella SOM-undersökningar 1986–2022.

Kommentar: Alla resultat har viktats mot de officiella valresultaten. Uppgifterna är inhämtade med hjälp av enkätfrågan "Är du medlem i någon facklig organisation eller organisation för företagare eller någon annan yrkesorganisation?" där respondenten själv får uppge fackförbund. Fritextsvaren från frågan har därefter kodats om till SACO-förbund respektive år. Sverigedemokraterna ingick fram till 2002 i kategorin övriga partier. Ny Demokrati (1991–1994) och Feministiskt initiativ (2010–2014) har förts till kategorin övriga partier.

M: Medelklass

Tabell M.1 Partival i grupper med olika klassidentifikation, 2022 (procent).

	V	S	C	L	M	KD	MP	SD	Annat	Total	n
Samtliga väljare	6,9	30,1	6,6	4,6	19,0	5,3	5,2	20,6	1,6	100,0	8 805
Arbetarhem	9,1	36,0	3,4	2,2	11,7	4,5	3,0	28,3	1,8	100,0	2 958
Jordbrukarhem	1,9	15,3	13,8	2,2	18,8	10,8	1,8	34,2	1,1	100,0	305
Tjänstemannahem	6,7	31,6	7,5	5,8	21,1	5,0	7,2	13,9	1,2	100,0	3 597
Högre tjänstemannahem	3,8	18,7	12,2	10,2	30,1	6,1	6,2	11,5	1,3	100,0	896
Företagarhem	2,1	14,0	6,4	4,5	33,6	7,4	2,7	27,9	1,2	100,0	556
Annat svar	9,2	31,5	6,5	3,5	13,3	5,6	7,8	18,5	4,1	100,0	493
	V	S	C	L	M	KD	MP	SD	Annat	Total	n
Arbetarhem	9,1	36,0	3,4	2,2	11,7	4,5	3,0	28,3	1,8	100,0	2 958
Medelklasshem	5,4	26,5	8,6	6,2	23,8	5,8	6,2	16,3	1,2	100,0	5 354

Källa: Göteborgs universitet: Valforskningsprogrammet. Valundersökningen 2022

Kommentar: Alla resultat har viktats mot det officiella valresultatet 2022. Procenttalen är avrundade till en decimal vilket betyder att de inte nödvändigtvis summerar till 100,0. Enkätfrågan om klassidentifikation lyder: "Om du skulle beskriva ditt nuvarande hem, vilken av nedanstående alternativ stämmer då bäst?". Svartalternativen "Jordbrukarhem", "Tjänstemannahem", "Högre tjänstemannahem" och "Företagarhem" har slagits samman till kategorin "Medelklasshem". Internbortfallet för den här frågan är klart högre än frågor ställda i direkt anslutning. Många uppger i fritextsvar att de inte förstår vad frågan handlar om, vilket understryker att stora väljargrupper inte har någon stark identifikation med någon specifik grupp.

Figur M.1 Partival bland medelklass, arbetarklass och samtliga väljare 1985–2022 (procent).

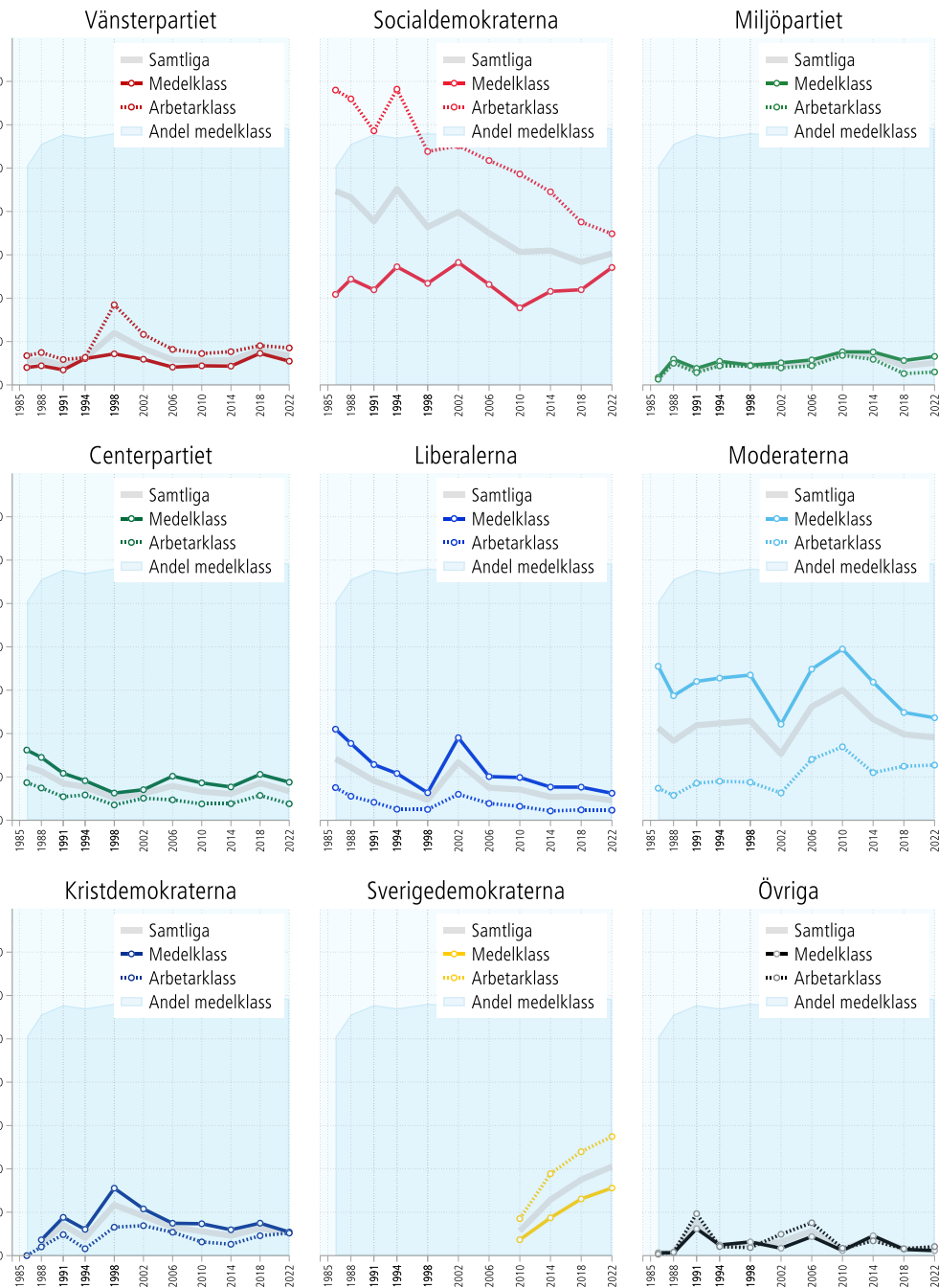

Källa: Göteborgs universitet: Valforskningsprogrammet. SOM-undersökningarna 1986–2022.

Kommentar: Alla resultat har viktats mot de officiella valresultaten under valperioden. Uppgifter om röstning 1985 inhämtades i den första SOM-undersökningen från hösten 1986. Enkätfrågan om klassidentifikation lyder: "Om du skulle beskriva ditt nuvarande hem, vilken av nedanstående alternativ stämmer då bäst?" med svarsalternativen "Arbetarhem", "Jordbrukarhem", "Tjänstemannahem", "Högre tjänstemannahem" och "Företagarhem". Kategorin "Arbetarklass" innebär svarsalternativet "Arbetarhem". Svarsalternativen "Jordbrukarhem", "Tjänstemannahem", "Högre tjänstemannahem" och "Företagarhem" har slagits samman till kategorin "Medelklass". Internbortfallet för den här frågan är klart högre än frågor ställda i direkt anslutning. Många uppger i fritextsvar att de inte förstår vad frågan handlar om, vilket understryker att stora väljargrupper inte har någon stark identifikation med någon specifik grupp. Lägsta n-talet är 1985 då 1 290 respondenter svarade på frågan. Sverigedemokraterna ingick fram till 2002 i kategorin övriga partier. Ny Demokrati (1991–1994) och Feministiskt initiativ (2010–2014) har förts till kategorin övriga partier.

N: Naturvetare

Tabell N.1 Partival för väljare med olika utbildningsinriktning, 2022 (procent).

	V	S	C	L	M	KD	MP	SD	Annat	Total	n
Samtliga väljare	6,8	30,4	6,7	4,6	19,1	5,3	5,1	20,5	1,5	100,0	9 653
Allmän utbildning	6,7	32,0	4,1	2,7	17,0	4,1	1,9	30,0	1,4	100,0	1 679
Pedagogik och lärarutbildning	9,3	39,1	6,3	6,4	15,2	7,2	7,5	8,2	0,9	100,0	866
Humaniora och konst	16,9	25,2	7,1	4,6	14,2	5,1	13,2	10,9	2,6	100,0	442
Samhällsv., juridik, handel, admin.	6,8	28,9	8,2	6,1	23,6	5,6	5,4	14,6	0,9	100,0	1 942
Naturvetenskap, matematik, data	9,5	24,3	9,6	4,7	16,9	4,7	11,6	13,5	5,3	100,0	352
Teknik och tillverkning	4,5	27,1	6,1	5,0	21,1	4,3	3,3	26,8	1,9	100,0	2 075
Lant- och skogsbruk, djursjukvård	4,2	18,6	14,2	2,8	19,5	11,3	3,3	26,0	0,0	100,0	196
Hälso- och sjukvård, social omsorg	7,0	36,2	7,8	4,5	15,9	6,2	7,0	14,0	1,5	100,0	1 543
Tjänster	3,2	27,4	5,3	2,8	22,3	4,5	2,7	31,2	0,6	100,0	558

Källa: Göteborgs universitet: Valforskningsprogrammet. Valundersökningen 2022

Kommentar: Alla resultat har viktats mot de officiella valresultatet 2022. Procenttalen är avrundade till en decimal vilket betyder att de inte nödvändigtvis summerar till 100,0. Uppgifterna om utbildningsinriktning är baserade på registerdata från SCB.

Figur N.1 Partival bland väljare med naturvetenskaplig utbildning och samtliga 2006–2022 (procent).

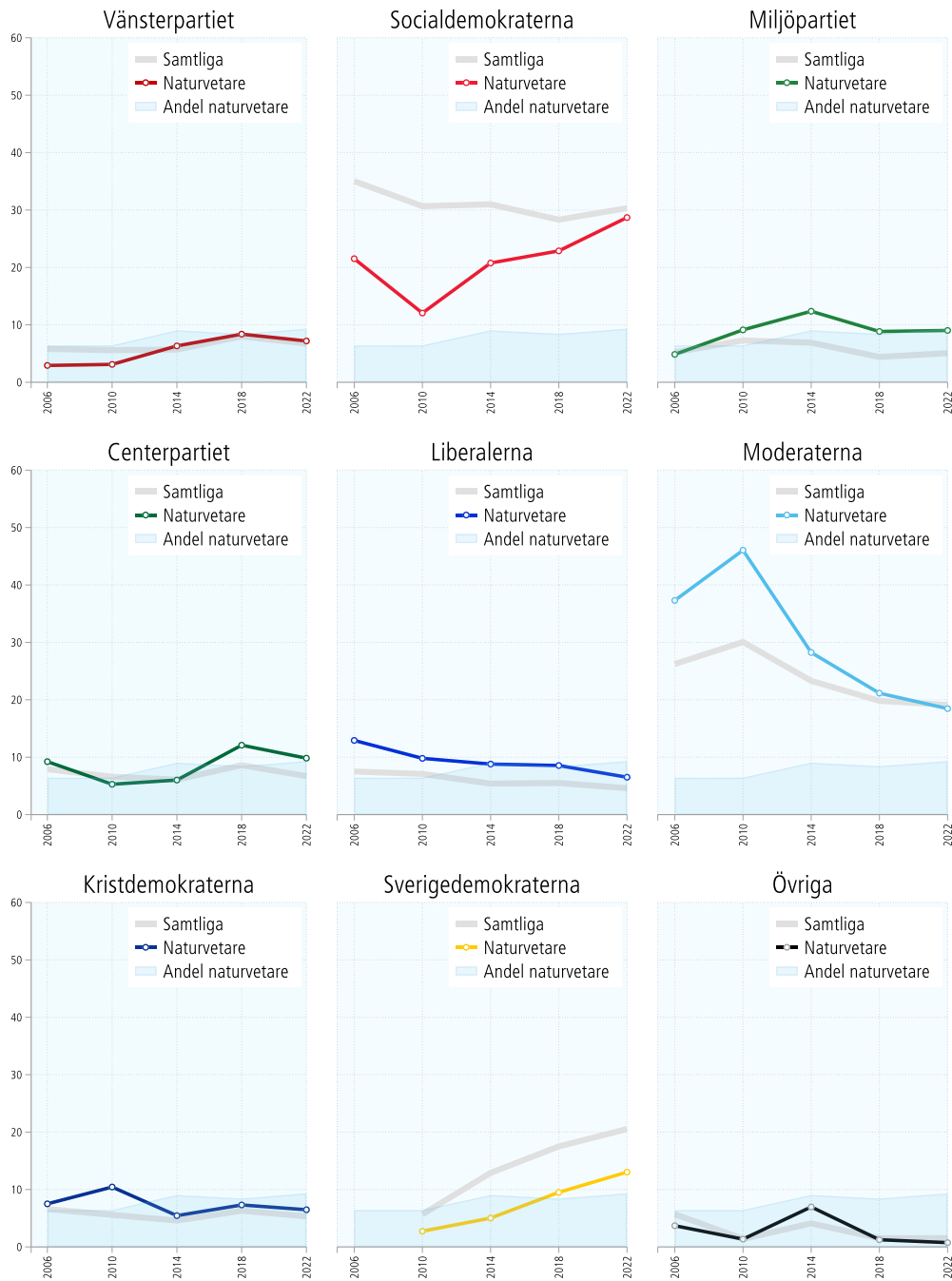

Källa: Göteborgs universitet: Valforskningsprogrammet. Den Nationella SOM-undersökningen 2006–2022

Kommentar: Alla resultat har viktats mot det officiella valresultatet. Uppgifterna är inhämtade med enkätfrågan "Vilket är/var ditt senaste yrke?" där respondenten skriver sin nuvarande yrkesroll. Indelningen mellan yrke baseras därefter på Standard för svensk yrkesklassificering (SSYK) där naturvetare avser yrkesområde 2 "Yrken med krav på fördjupad högskolekompetens" och undergrupperna 21 "Yrken med krav på fördjupad högskolekompetens inom naturvetenskap och teknik" och 22 "Yrken med krav på fördjupad högskolekompetens inom hälso-och sjukvård."

O: Offentliganställda

Tabell O.1 Partival för väljare inom olika sektorer, 2022 (procent).

	V	S	C	L	M	KD	MP	SD	Annat	Total	n
Samtliga väljare	6,7	30,2	6,6	4,6	19,4	5,3	5,2	20,5	1,4	100,0	8 603
Statlig	8,3	33,0	6,5	4,4	19,3	4,3	6,6	16,2	1,3	100,0	990
Kommunal	9,7	39,1	5,7	3,7	12,7	5,5	6,0	17,0	0,6	100,0	1 844
Regional	6,9	35,8	6,3	5,2	15,4	5,7	9,5	12,5	2,8	100,0	749
Privat	5,0	25,4	6,9	5,1	22,7	5,3	3,9	24,2	1,5	100,0	4 818
Ideell organisation/stiftelse	13,8	36,4	9,1	2,1	11,1	7,4	9,5	10,6	0,0	100,0	202
Kategorisering											
Offentliganställda	8,7	36,7	6,0	4,2	15,1	5,2	6,9	15,8	1,3	100,0	3 583
Privat sektor	5,0	25,4	6,9	5,1	22,7	5,3	3,9	24,2	1,5	100,0	4 818
Ideell sektor	13,8	36,4	9,1	2,1	11,1	7,4	9,5	10,6	0,0	100,0	202

Källa: Göteborgs universitet: Valforskningsprogrammet. Valundersökningen 2022

Kommentar: Alla resultat har viktats mot det officiella valresultatet 2022. Procentalen är avrundade till en decimal vilket betyder att de inte nödvändigtvis summerar till 100,0. Uppgifterna är inhämtade med hjälp av enkätfrågan "Arbetar/arbetade du i offentlig eller privat tjänst?". Svartalternativen "Statlig", "kommunal" och "regional" har slagits samman till kategorin "Offentliganställda".

Figur O.1 Partivald offentliganställda, privatanställda och samtliga väljare 1985–2022 (procent).

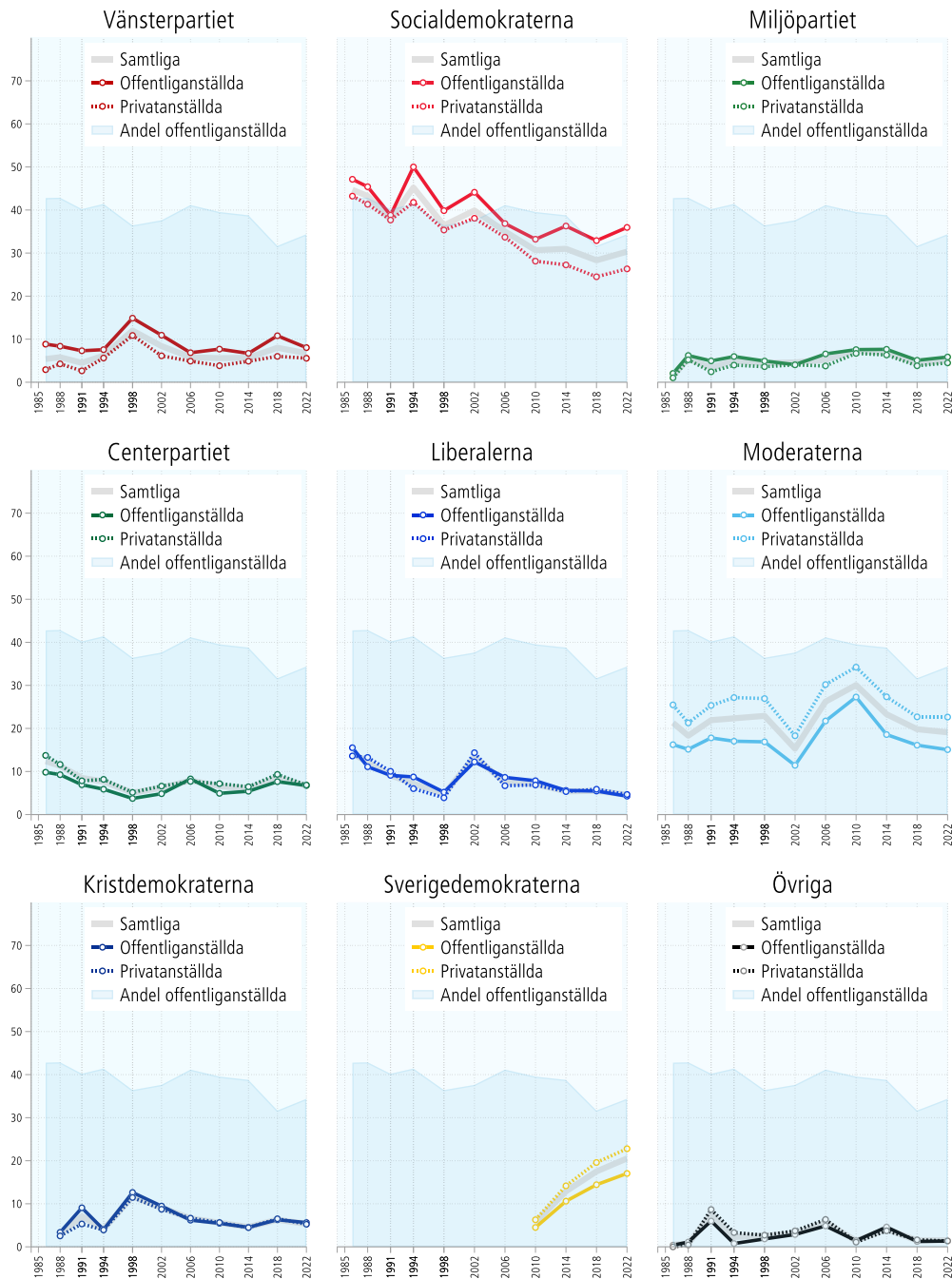

Källa: Göteborgs universitet: Valforskningsprogrammet. Den nationella SOM-undersökningen 1985–2022.

Kommentar: Alla resultat har viktats mot det officiella valresultatet. Uppgifterna är inhämtade genom enkätfrågan "Arbetar/arbetade du i offentlig eller privat tjänst?" med svarsalternativen "Statlig", "Kommunal", "Landstings/regional", "Privat" och efter 2009 "Ideell organisation/stiftelse". Kategorin "Offentliganställda" inkluderar "Statlig", "Kommunal" och "Landstings/regional". Kategorin "privatanställda" innefattar svarsalternativen "Privat" och efter 2009 även "Ideell organisation/stiftelse". Sverigedemokraterna ingick fram till 2002 i kategorin övriga partier. Ny Demokrati (1991–1994) och Feministiskt initiativ (2010–2014) har förts till kategorin övriga partier.

Figur O.2 Partival bland statstjänstemän och samtliga väljare 1985–2022 (procent).

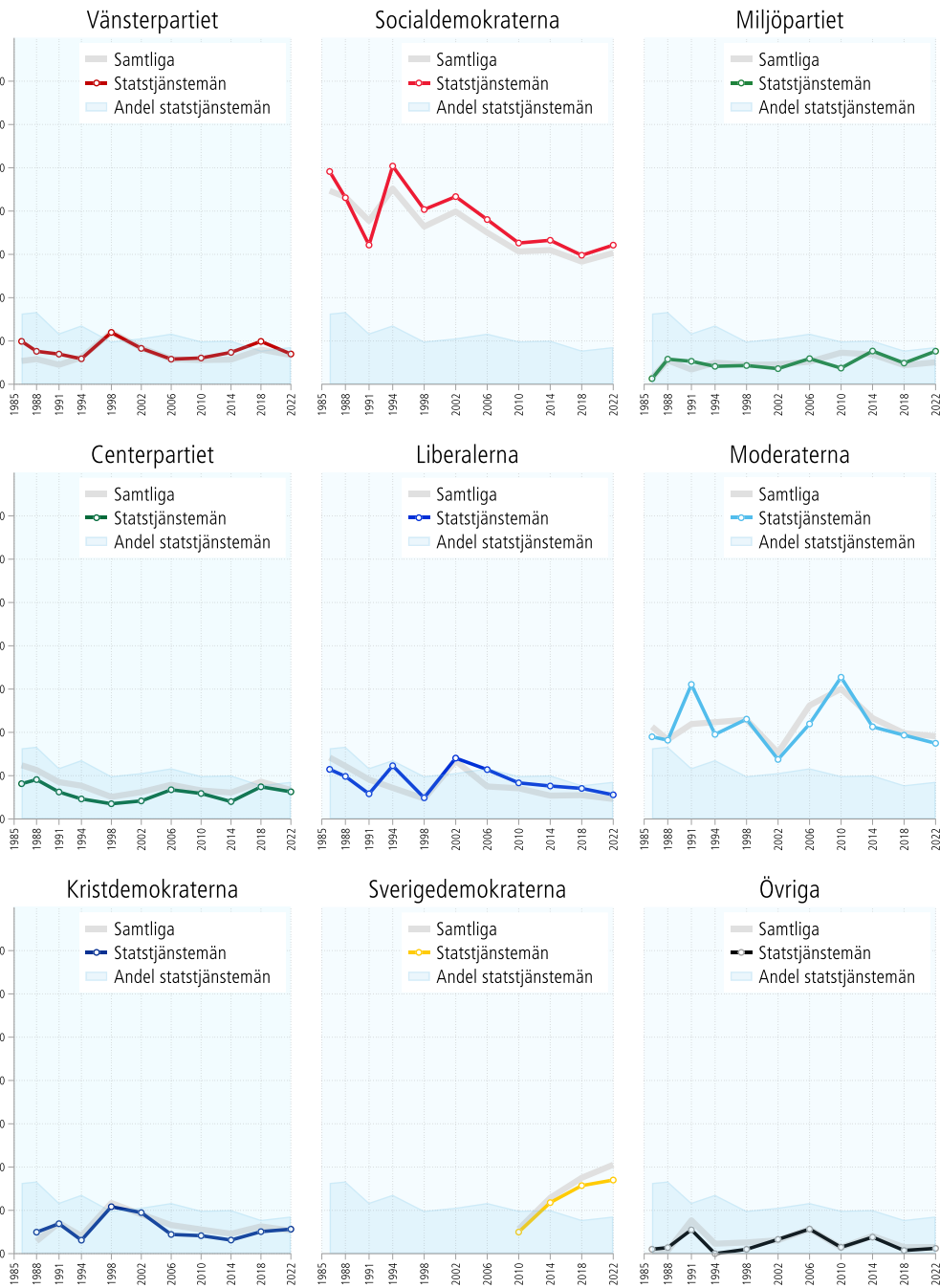

Källa: Göteborgs universitet: Valforskningsprogrammet. Den nationella SOM-undersökningen 1985–2022.

Kommentar: Alla resultat har viktats mot det officiella valresultatet. Uppgifterna är inhämtade genom enkätfrågan "Arbetar/arbetade du i offentlig eller privat tjänst?" med svarsalternativen "Statlig", "Kommunal", "Landstings-/regional", "Privat" och efter 2009 "Ideell organisation/stiftelse". Kategorin Statstjänstemän inkluderar "Statlig". Sverigedemokraterna ingick fram till 2002 i kategorin övriga partier. Ny Demokrati (1991–1994) och Feministiskt initiativ (2010–2014) har förts till kategorin övriga partier.

P: Pensionärer

Tabell P.1 Partival i grupper med olika ställning på arbetsmarknaden 2022 (procent).

	V	S	C	L	M	KD	MP	SD	Annat	Total	n
Samtliga väljare	6,9	30,4	6,7	4,6	19,0	5,3	5,2	20,4	1,5	100,0	9 153
Förvärsarbetande (även sjukskrivning, föräldraledig)	7,3	25,7	8,1	5,3	20,0	5,6	6,7	19,5	1,8	100,0	4 287
Förvärsarbetande/älderspensionär	9,5	27,0	7,1	6,0	18,2	3,9	8,3	15,4	4,5	100,0	123
Förvärsarbetande med sjuk/aktivitetsersättning	34,1	28,8	0,0	0,0	13,7	0,0	4,7	18,7	0,0	100,0	30
Förvärsarbetande/studerande	23,0	26,6	8,9	5,6	9,7	5,4	14,1	6,6	0,0	100,0	94
Arbete/utbildning i arbetsmarknadspolitiska åtgärder	8,9	25,7	5,6	3,2	23,5	5,3	2,7	23,1	2,0	100,0	434
Arbetsökande/Arbetslös	11,5	36,7	5,4	1,9	13,1	2,9	7,3	16,9	4,2	100,0	129
Älderspensionär/avtalspensionär	4,0	37,7	5,3	4,1	18,5	5,2	3,2	21,3	0,7	100,0	3 441
Sjuk-/aktivitetsersättning (f d förtidspension, sjukbidrag)	13,8	37,0	1,4	1,3	6,0	3,9	3,5	33,0	0,0	100,0	117
Studerande	14,9	25,7	8,6	5,4	16,2	4,0	7,6	13,9	3,8	100,0	337
Kategorisering											
Förvärsarbetande	7,8	25,8	8,0	5,3	19,7	5,6	6,8	19,2	1,9	100,0	4 287
Arbetslös/ åtgärder	9,5	28,1	5,5	2,9	21,2	4,7	3,8	21,7	2,5	100,0	563
Pensionär	4,0	37,7	5,3	4,1	18,5	5,2	3,2	21,3	0,7	100,0	3 441
Sjuk/aktivitetsersättning	13,8	37,0	1,4	1,3	6,0	3,9	3,5	33,0	0,0	100,0	117
Studerande	14,9	25,7	8,6	5,4	16,2	4,0	7,6	13,9	3,8	100,0	337

Källa: Göteborgs universitet: Valforskningsprogrammet. Valundersökningen 2022.

Kommentar: Alla resultat har viktats mot det officiella valresultatet 2022. Procenttalen är avrundade till en decimal vilket betyder att de inte nödvändigtvis summerar till 100,0. Uppgifterna är inhämtade med hjälp av enkätfrågan "Vilken av de här grupperna tillhör du för närvarande? Flera grupper kan markeras" med sex svarsalternativ. De vanligaste kombinationerna av svar, exempelvis förvärsarbetande och studerande, redovisas som egna kategorier. I den nedre delen av tabellen har de olika grupperna av förvärsarbetande och arbetslösa slagits samman.

Figur P.1 Partival bland pensionärer och samtliga väljare 1985–2022 (procent).

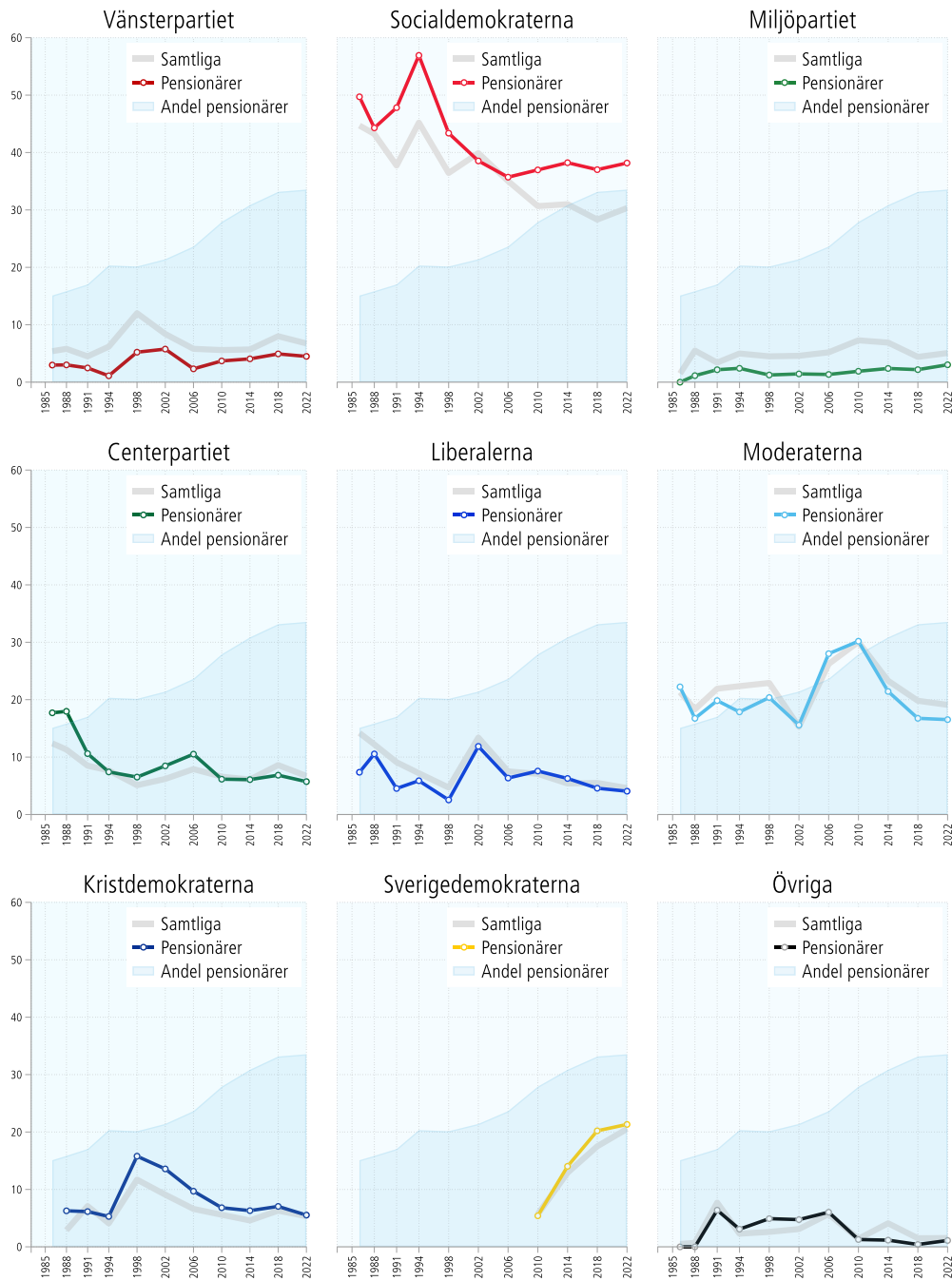

Källa: Göteborgs universitet; Valforskningsprogrammet. Den nationella SOM-undersökningen 1985–2022.

Kommentar: Alla resultat har viktats mot de officiella valresultatet 2022. Uppgifterna är inhämtade med hjälp av enkätfrågan "Vilken av de här grupperna tillhör du för närvarande? Flera grupper kan markeras" med sex svarsalternativ. I figuren representerar gruppen pensionärer de respondenter som markerat "Ålderspensionär/avtalspensionär". Observera att uppgiften för andel pensionärer bygger på fördelningen av de svarande i respektive undersökning. I den senare delen av perioden är andelen äldre överrepresenterade bland de svarande vilket leder till en viss överskattning av gruppens storlek.

R: Rika

Tabell R.1 Partival bland väljare med olika disponibel familjeinkomst, 2022 (procent).

	V	S	C	L	M	KD	MP	SD	Annat	Total	n
Samtliga väljare	6,8	30,4	6,7	4,6	19,1	5,3	5,1	20,5	1,5	100,0	9 770
Inkomstpercentiler											
0-15 procent	11,4	33,6	5,6	2,6	11,4	5,0	5,3	22,4	2,8	100,0	778
15-35 procent	9,8	34,3	4,9	2,7	13,9	3,4	4,1	24,4	2,6	100,0	1 426
35-65 procent	6,8	33,9	5,5	4,0	17,1	4,6	4,6	22,3	1,2	100,0	3 193
65-85 procent	6,2	28,3	6,8	4,6	19,5	6,7	5,6	20,9	1,4	100,0	2 199
85-100 procent	3,5	23,2	10,2	7,7	28,3	6,4	5,9	14,0	0,9	100,0	2 174

Källa: Göteborgs universitet: Valforskningsprogrammet. Valundersökningen 2022.

Kommentar: Alla resultat har viktats mot det officiella valresultatet 2022 och specifikt för denna korstabell. Uppgifter om disponibel familjeinkomst har inhämtats från inkomst- och taxeringsregistret (IoT) och gäller för år 2020. Hushållens disponibla inkomster är summan av hushållens olika inkomster minus skatter och avgifter, det vill säga den inkomst som hushållen själva förfogar över och som antingen kan användas till konsumtion eller sparande. Procenttalen är avrundade till en decimal vilket betyder att de inte nödvändigtvis summerar till 100,0. Inkomstpercentilerna 0–15 omfattar personer med disponibel familjeinkomst lägre än 187 000, 15–35 procent är inkomstspannet 187 000–310 000 kr, 35–65 procent är inkomstspannet 310 000–556 000 kr, 65–85 procent är spannet 556 000–778 000 kr, 85–100 procent är familjer med en disponibel inkomst högre än 778 000 kr. Uppgifter om valdeltagande är hämtat från officiella röstlängder och är urvalsskattningar för de olika inkomstgrupperna.

Figur R.1 Partival bland hög- och låginkomsttagare, 1985–2022 (procent).



Källa: Göteborgs universitet; Valforskningsprogrammet. De nationella SOM-undersökningarna 1986–2022.

Kommentar: Alla resultat har viktats mot de officiella valresultaten under perioden. Uppgifter om röstning 1985 inhämtades i den första SOM-undersökningen från hösten 1986. Uppgifter om hushållsinkomst är inhämtade med hjälp av enkätfrågan "Vilken är den ungefärliga sammanlagda årsinkomsten i kronor för samtliga personer i ditt hushåll före skatt (pension, studiemedel etc. ska räknas in)?" För att uppnå jämförbarhet i hushållsinkomster har inkomstkategorierna slagits samman för att vid varje undersökningstillfälle så nära som möjligt likna en fördelning i tre lika stora grupper. Som höginkomsttagare räknas här de inkomster som faller i den övre tredjedelen och som låginkomsttagare räknas de med inkomster som faller i den lägre tredjedelen.

Figur R.2 Partival efter disponibel familjeinkomst 2022 (procent).

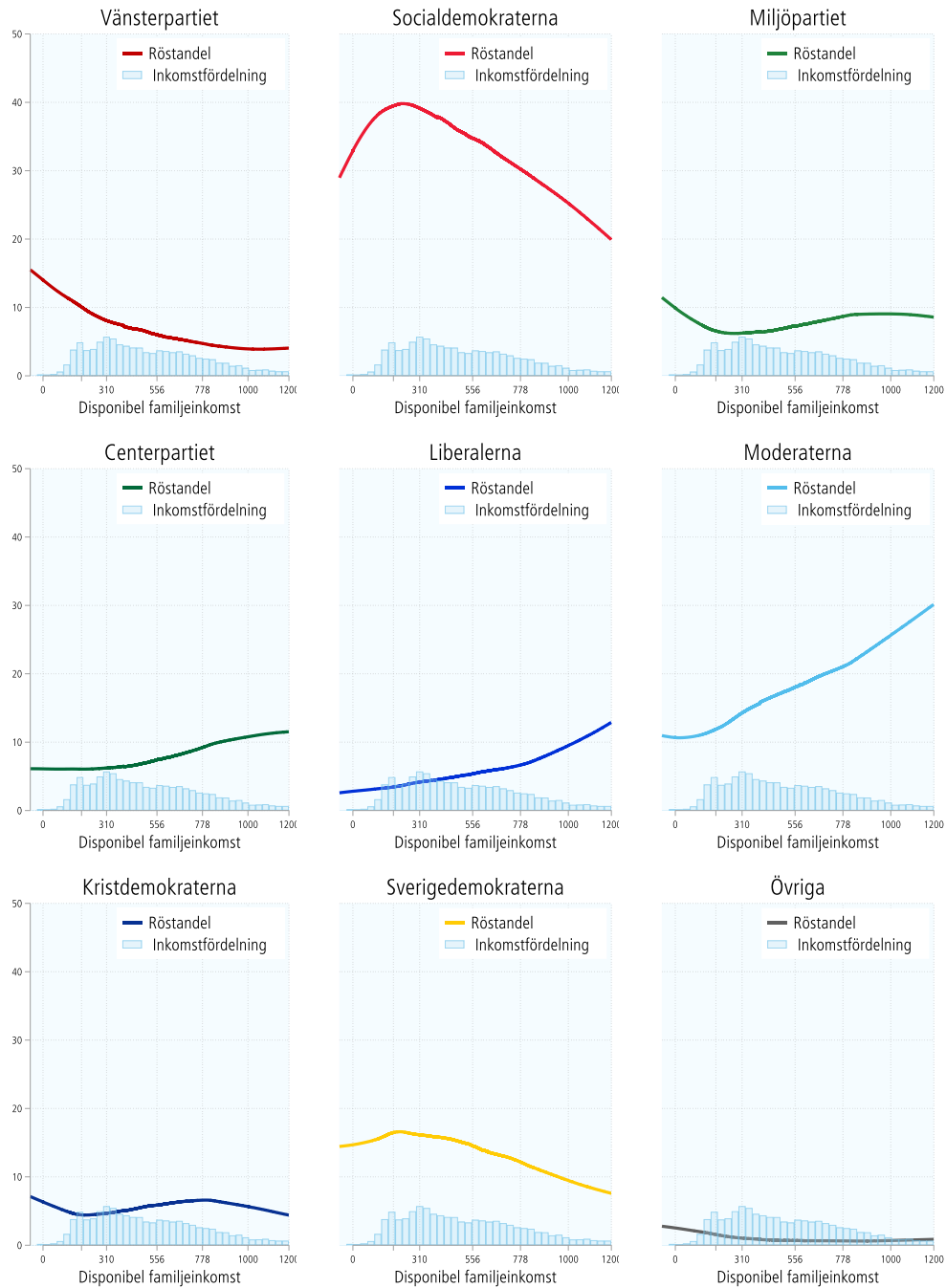

Källa: Göteborgs universitet: Valforskningsprogrammet. Valundersökningen 2022.

Kommentar: Alla resultat har viktats mot de officiella valresultatet 2022. Uppgifter om disponibel familjeinkomst har inhämtats från inkomst- och taxeringsregistret (IOT) och gäller för år 2020. Hushållens disponibla inkomster är summan av hushållens olika inkomster minus skatter och avgifter, det vill säga den inkomst som hushållen själva förfogar över och som antingen kan användas till konsumtion eller sparande. Inkomstfördelningen för de som ingår i analysen visas i grått. Intervallen visar samma grupper som i tabell M.1. Inkomstpercentilerna 0–15 procent omfattar personer med disponibel familjeinkomst lägre än 187 000, 15–35 procent är inkomstspannet 187 000–310 000 kr, 35–65 procent är inkomstspannet 310 000–556 000 kr, 65–85 procent är spannet 556 000–778 000 kr, 85–100 procent är familjer med en disponibel inkomst högre än 778 000 kr.

S: Studerande

Tabell S.1 Partival i olika arbetsmarknadsgrupper, 2022 (procent).

	V	S	C	L	M	KD	MP	SD	Annat	Total	n
Samtliga väljare	6,9	30,4	6,7	4,6	19,0	5,3	5,2	20,4	1,5	100,0	9 153
Förvärsarbetande (även sjukskrivning, föräldraledig)	7,3	25,7	8,1	5,3	20,0	5,6	6,7	19,5	1,8	100,0	4 287
Förvärsarbetande/älderspensionär	9,5	27,0	7,1	6,0	18,2	3,9	8,3	15,4	4,5	100,0	123
Förvärsarbetande med sjuk/aktivitetsersättning	34,1	28,8	0,0	0,0	13,7	0,0	4,7	18,7	0,0	100,0	30
Förvärsarbetande/studerande	23,0	26,6	8,9	5,6	9,7	5,4	14,1	6,6	0,0	100,0	94
Arbete/utbildning i arbetsmarknadspolitiska åtgärder	8,9	25,7	5,6	3,2	23,5	5,3	2,7	23,1	2,0	100,0	434
Arbetsökande/Arbetslös	11,5	36,7	5,4	1,9	13,1	2,9	7,3	16,9	4,2	100,0	129
Ålderspensionär/avtalspensionär	4,0	37,7	5,3	4,1	18,5	5,2	3,2	21,3	0,7	100,0	3 441
Sjuk-/aktivitetsersättning (f d förtidspension, sjukbidrag)	13,8	37,0	1,4	1,3	6,0	3,9	3,5	33,0	0,0	100,0	117
Studerande	14,9	25,7	8,6	5,4	16,2	4,0	7,6	13,9	3,8	100,0	337
Kategorisering											
Förvärsarbetande	7,8	25,8	8,0	5,3	19,7	5,6	6,8	19,2	1,9	100,0	4 287
Arbetslös// åtgärder	9,5	28,1	5,5	2,9	21,2	4,7	3,8	21,7	2,5	100,0	563
Pensionär	4,0	37,7	5,3	4,1	18,5	5,2	3,2	21,3	0,7	100,0	3 441
Sjuk/aktivitetsersättning	13,8	37,0	1,4	1,3	6,0	3,9	3,5	33,0	0,0	100,0	117
Studerande	14,9	25,7	8,6	5,4	16,2	4,0	7,6	13,9	3,8	100,0	337

Källa: Göteborgs universitet: Valforskningsprogrammet. Valundersökningen 2022.

Kommentar: Alla resultat har viktats mot det officiella valresultatet 2022. Procenttalen är avrundade till en decimal vilket betyder att de inte nödvändigtvis summerar till 100,0. Uppgifterna är inhämtade med hjälp av enkätfrågan "Vilken av de här grupperna tillhör du för närvarande? Flera grupper kan markeras" med sex svarsalternativ. De vanligaste kombinationerna av svar, exempelvis förvärsarbetande och studerande, redovisas som egna kategorier. I den nedre delen av tabellen har de olika grupperna av förvärsarbetande och arbetslösa slagits samman.

Figur S.1 Partival bland studerande 1985–2022 (procent).



Källa: Göteborgs universitet: Valforskningsprogrammet. Den nationella SOM-undersökningen 1985–2022.

Kommentar: Alla resultat har viktats mot de officiella valresultaten. Uppgifter om röstning 1985 inhämtades i den första SOM-undersökningen från hösten 1986. Uppgifterna är inhämtade med hjälp av enkätfrågan "Vilken av de här grupperna tillhör du för närvarande?" med 7 svarsalternativ. För studerande används svarsalternativet "Studerande" utan hänsyn till annan sysselsättning. Observera att andelen studerande är beräknat bland de svarande i de olika undersökningarna. Unga personer är systematiskt underrepresenterade i surveyundersökningar. Därför blir andelen studerande något lägre bland de svarande än i befolkningen som helhet.

T: Teaterbesökare

Tabell T.1 Partival bland teaterbesökare 2022 (procent).

	V	S	C	L	M	KD	MP	SD	Annat	Total	n
Samtliga väljare	6,8	30,3	6,7	4,6	19,1	5,3	5,1	20,5	1,5	100,0	2 878
Övriga	6,3	30,5	6,4	4,3	18,3	5,8	4,6	22,3	1,7	100,0	2 415
Teaterbesökare	9,4	29,4	8,6	6,5	23,3	2,8	8,0	11,1	0,8	100,0	463

Källa: Göteborgs universitet: Valforskningsprogrammet. Den nationella SOM-undersökningen 2022.

Kommentar: Alla resultat har viktats mot det officiella valresultatet 2022. Procenttalen är avrundade till en decimal vilket betyder att de inte nödvändigtvis summerar till 100,0. Uppgifterna är inhämtade med hjälp av enkätfrågan "Har du under senaste 12 månaderna: Gått på teater:" med svarsalternativen "Ingen gång", "Någon gång", "Någon gång i halvåret", "Någon gång i kvartalet", "Någon gång i månaden", "Någon gång i veckan" och "Flera gånger i veckan". De respondenter som räknas till teaterbesökare är från "Någon gång i halvåret" och mer frekvent.

Tabell T.2 Partival i grupper som gjort olika saker någon gång i halvåret eller oftare, 2022 (procent).

	V	S	C	L	M	KD	MP	SD	Annat	Total	n
Samtliga väljare	6,8	30,3	6,7	4,6	19,1	5,3	5,1	20,5	1,5	100,0	-
Motionerat/tränat	6,6	30,3	6,9	4,9	19,8	5,3	5,4	19,3	1,5	100,0	8 772
Besökt bibliotek	11,6	31,2	7,3	5,5	16,0	4,0	9,2	13,4	1,7	100,0	1 033
Läst högt ur bok/tidning för något barn	5,9	27,8	8,5	5,8	19,3	5,2	7,0	18,7	1,7	100,0	573
Rökt cigaretter	11,8	24,3	5,2	2,9	13,3	6,0	5,0	30,2	1,3	100,0	179
Snusat	10,4	23,4	3,7	4,3	24,5	5,8	2,0	24,3	1,6	100,0	280
Handlat med aktier	6,3	20,9	6,3	8,3	28,1	4,6	5,0	19,2	1,4	100,0	385
Sjungit i kör	6,9	23,6	10,9	8,8	14,9	8,5	9,4	7,4	9,7	100,0	56
Gått på teater	9,4	29,4	8,6	6,5	23,3	2,8	8,0	11,1	0,8	100,0	463
Gått på klassisk konsert/opera	10,9	17,7	9,8	8,0	22,5	3,6	13,5	11,3	2,8	100,0	101
Gått på rock-/popkonsert	10,0	25,0	6,6	6,1	21,6	4,0	7,3	15,3	4,2	100,0	284
Gått på balett/dansföreställning	9,9	33,0	7,4	1,7	16,1	4,1	9,0	18,9	0,0	100,0	58
Tecknat/målat	14,2	29,6	6,9	6,5	14,7	4,8	9,0	12,5	1,8	100,0	367
Skrivit dagbok/poesi	13,2	30,3	7,6	5,4	13,1	6,9	8,5	13,0	2,1	100,0	255
Dansat	11,7	29,8	8,7	7,9	15,4	3,6	7,4	13,8	1,9	100,0	358
Fotograferat/filmat	9,0	27,9	7,9	4,9	18,5	5,4	6,1	19,1	1,2	100,0	861
Lyssnat på ljudbok/talbok	7,9	28,8	7,9	6,3	18,5	4,7	7,3	16,4	2,2	100,0	487
Gått på museum	10,0	30,0	9,6	6,5	18,6	3,2	10,7	10,2	1,3	100,0	416
Gått på konstutställning	11,1	29,7	10,9	5,0	16,7	1,7	12,3	9,1	3,5	100,0	282
Gått på bio	9,2	27,7	7,7	6,2	21,7	4,8	6,8	14,4	1,4	100,0	955
Läst någon e-bok	9,2	25,4	7,7	5,7	21,4	4,2	9,2	13,7	3,7	100,0	413
Besökt historisk sevärdhet/byggnad	8,0	27,7	8,4	7,7	19,5	4,8	7,2	15,2	1,5	100,0	547
Besökt fornminne	8,2	22,6	9,3	5,9	19,9	4,8	7,6	20,4	1,4	100,0	291
Besökt naturreservat/nationalpark	9,2	27,1	8,7	5,4	18,7	3,9	7,5	18,0	1,5	100,0	611
Ridit	3,8	28,8	3,7	3,5	23,2	6,8	5,6	24,6	0,0	100,0	48
Tittat på text-tv	5,1	34,7	4,5	3,2	21,7	6,2	2,1	21,9	0,7	100,0	356
Bakat/syltat/saftat	7,3	31,1	7,8	4,5	20,1	5,2	5,4	17,3	1,4	100,0	897
Varit ute i naturen/friluftsliv	6,7	30,1	6,8	4,7	19,6	5,4	5,3	19,9	1,6	100,0	9 234
Bjudit hem någon på middag	6,4	29,7	7,3	4,8	20,0	5,8	4,9	19,9	1,2	100,0	1 188
Mekat med eller vårdat bil/mc/moped	8,3	20,7	8,2	4,1	16,4	8,0	11,3	21,6	1,4	100,0	85
Gått på restaurang/bar/pub på kvällstid	7,2	28,5	7,1	5,3	21,6	5,3	5,6	18,1	1,4	100,0	7 021
	V	S	C	L	M	KD	MP	SD	Annat	Total	n
Besökt idrottsevenemang	6,1	25,5	7,4	6,2	22,2	6,4	3,8	21,1	1,2	100,0	513
Åkt med kollektivtrafik	9,0	29,3	7,5	5,7	19,5	4,2	7,2	15,5	2,0	100,0	2 481
Kört bil	5,6	29,5	7,1	4,8	20,7	5,7	4,8	20,3	1,4	100,0	3 568
Cyklat	6,7	29,7	7,0	5,5	19,7	5,6	6,4	18,0	1,4	100,0	2 492
Spelat datorspel/tv-spel	8,4	27,4	6,7	5,1	20,2	4,9	5,5	20,3	1,6	100,0	3 730
Spelat på tips/trav/lotteri etc.	5,3	31,9	5,0	3,8	19,0	5,0	2,9	26,2	1,0	100,0	3 480
Sett på film	7,1	29,2	6,8	4,8	19,3	5,0	5,3	20,9	1,6	100,0	1 214
Läst någon bok	7,7	30,7	7,4	5,2	19,6	5,3	6,3	16,2	1,7	100,0	5 897
Lyssnat på musik	6,9	30,0	6,8	4,7	19,3	5,3	5,1	20,3	1,6	100,0	4 142
Umgåtts med vänner	6,7	30,3	6,8	4,7	19,3	5,4	5,1	20,4	1,4	100,0	9 436
Diskuterat politik	7,4	28,4	6,9	4,9	19,6	5,4	5,8	20,1	1,5	100,0	8 095
Bett till Gud	6,3	30,2	8,1	4,4	16,6	9,6	4,2	18,1	2,4	100,0	1 833
Skänkt pengar till hjälporganisation	6,8	32,1	8,2	5,3	19,2	6,2	7,1	13,9	1,3	100,0	2 229
Deltagit i demonstration	32,0	25,1	2,4	1,3	7,3	3,0	16,4	12,4	0,0	100,0	71
Druckit sprit/vin/starköl	6,4	29,6	6,6	5,2	20,6	4,8	5,2	20,4	1,1	100,0	4 472
Storhandlat alkohol utomlands	1,5	14,3	1,4	4,0	30,3	8,3	0,0	36,4	3,7	100,0	64
Druckit dig berusad	10,5	23,9	6,7	5,1	20,7	4,8	4,8	22,0	1,4	100,0	478
Gått på hemslöjdsmarknad-/utställning	8,4	34,9	9,2	6,4	13,9	4,8	8,0	13,7	0,8	100,0	172
Sysslat med handarbete/hantverk	8,6	31,5	8,0	5,8	15,9	4,9	7,3	15,6	2,3	100,0	472
Deltagit i studiecirkel/kursverksamhet	8,7	34,4	7,8	7,6	13,7	3,5	9,5	12,4	2,4	100,0	168
Besökt gudstjänst eller religiöst möte	6,3	23,8	12,2	6,3	17,3	10,1	6,8	14,7	2,4	100,0	194
Arbetat ideellt/volontärarbetat	6,0	27,0	8,1	4,0	18,3	10,1	8,4	14,9	3,1	100,0	267
Rest utomlands	6,2	24,0	7,7	7,8	26,0	5,3	7,0	15,2	0,8	100,0	302

Källa: Göteborgs universitet: Valforskningsprogrammet. Den nationella SOM-undersökningen 2022.

Kommentar: Alla resultat har viktats mot det officiella valresultatet 2022. Procentalen är avrundade till en decimal vilket betyder att de inte nödvändigtvis summerar till 100,0. Uppgifterna är inhämtade med hjälp av enkätfrågan "Har du under senaste 12 månaderna: Gått på teater:" med svarsalternativen "Ingen gång", "Någon gång", "Någon gång i halvåret", "Någon gång i kvartalet", "Någon gång i månaden", "Någon gång i veckan" och "Flera gånger i veckan". Tabellen visar andelen som gjort aktiviteten någon gång i halvåret eller oftare. Grupper som samlar färre svarspersoner än 30 särredovisas inte.

Tabell T.3 Partival i grupper som gjort olika saker någon gång i månaden eller oftare, 2022 (procent).

	V	S	C	L	M	KD	MP	SD	Annat	Total	n
Samtliga väljare	6,8	30,3	6,7	4,6	19,1	5,3	5,1	20,5	1,5	100,0	-
Motionerat/tränat	6,3	30,3	7,0	4,9	20,3	5,2	5,4	19,1	1,5	100,0	9 761
Besökt bibliotek	11,6	31,0	7,1	5,3	15,6	3,5	9,7	13,8	2,4	100,0	643
Läst högt ur bok/tidning för något barn	6,4	26,6	7,3	5,4	20,2	5,9	7,4	19,4	1,4	100,0	494
Rökt cigaretter	10,1	25,3	3,8	1,8	12,4	4,5	4,4	36,1	1,6	100,0	190
Snusat	10,0	23,5	4,0	4,3	24,1	6,3	1,8	24,2	1,8	100,0	303
Handlat med aktier	5,4	19,4	7,3	7,4	28,2	5,3	6,0	19,0	1,9	100,0	232
Sjungit i kör/spelat musikinstrument	9,0	28,7	8,3	5,6	13,8	6,0	10,5	14,8	3,4	100,0	357
Gått på teater	6,5	27,5	6,6	7,8	16,7	3,6	10,5	18,8	2,1	100,0	75
Tecknat/målat	13,2	29,6	6,7	6,0	14,3	4,8	11,3	12,1	2,0	100,0	256
Skrivit dagbok/poesi	9,2	31,7	6,6	5,0	15,2	7,7	8,0	13,9	2,7	100,0	231
Dansat	13,5	30,3	8,6	7,2	13,2	4,3	8,4	11,6	2,8	100,0	233
Fotograferat/filmat	9,2	27,8	8,4	5,4	18,5	4,9	6,2	18,3	1,4	100,0	886
Lyssnat på ljudbok/talbok	7,5	27,7	8,3	7,2	19,8	4,4	7,5	15,5	2,2	100,0	442
Gått på museum	13,9	32,2	7,9	11,5	9,6	4,6	9,4	10,8	0,0	100,0	98
Gått på konstutställning	13,3	28,0	12,0	3,8	12,2	4,6	15,4	8,1	2,6	100,0	64
Gått på bio	10,4	26,8	6,9	6,2	15,1	4,4	7,9	22,4	0,0	100,0	189
Läst någon e-bok	6,1	28,2	9,9	6,1	20,9	5,0	9,4	11,4	2,9	100,0	330
Besökt historisk sevärhet/byggnad	9,2	24,0	8,3	6,2	24,3	6,2	5,7	16,2	0,0	100,0	108
Besökt fornminne	12,8	40,4	5,7	2,1	16,0	7,8	2,9	12,1	0,0	100,0	52
Besökt naturreservat/nationalpark	9,7	29,7	10,5	4,7	14,9	3,9	8,9	15,8	1,9	100,0	246
	V	S	C	L	M	KD	MP	SD	Annat	Total	n
Ridit	2,5	25,2	2,4	4,6	27,6	8,9	7,4	21,5	0,0	100,0	50
Tittat på text-tv	4,8	35,3	3,7	2,9	20,9	6,1	0,6	24,8	0,8	100,0	374
Bakat/syltat/saftat	5,9	33,1	7,9	4,7	18,8	6,1	5,9	15,9	1,6	100,0	669
Varit ute i naturen/friluftsliv	6,3	30,1	6,9	4,8	20,0	5,5	5,4	19,5	1,6	100,0	10 040
Bjudit hem någon på middag	5,7	30,3	8,0	5,1	21,7	6,2	4,3	17,9	0,8	100,0	834
Mekat med eller vårdat bil/mc/moped	3,2	29,5	4,5	3,7	20,9	7,2	1,9	28,6	0,3	100,0	392
Gått på restaurang/bar/pub på kvällstid	8,4	25,5	7,6	6,0	23,4	4,6	5,7	17,2	1,6	100,0	4 634
Besökt idrottsevenemang	5,7	26,2	6,9	6,1	22,8	4,3	2,6	23,2	2,1	100,0	287
Åkt med kollektivtrafik	10,3	28,5	7,4	6,0	19,0	3,8	8,2	14,6	2,2	100,0	1 999
Kört bil	5,3	29,5	7,1	4,8	21,0	5,8	4,5	20,8	1,2	100,0	3 952
Cyklat	7,0	30,6	6,7	5,5	19,4	5,5	6,8	17,0	1,3	100,0	2 260
Spelat datorspel/tv-spel	8,6	28,0	6,1	5,2	19,7	4,7	5,2	21,0	1,5	100,0	3 844
Spelat på tips/trav/lotteri etc.	4,4	32,8	4,5	3,5	18,5	5,0	2,4	27,9	1,0	100,0	2 912
Sett på film	7,4	27,6	6,1	5,1	20,2	5,4	5,3	21,5	1,4	100,0	1 250
Läst någon bok	7,8	31,4	7,8	5,4	18,8	5,1	7,0	15,1	1,5	100,0	5 235
	V	S	C	L	M	KD	MP	SD	Annat	Total	n
Lyssnat på musik	6,9	29,8	6,9	4,8	19,5	5,3	5,1	20,2	1,6	100,0	4 816
Umgåtts med vänner	6,6	30,3	6,9	4,8	19,7	5,3	5,1	19,9	1,4	100,0	10 181
Diskuterat politik	7,9	27,7	7,0	5,0	19,2	5,4	6,3	20,0	1,5	100,0	7 734
Bett till Gud	6,7	30,7	8,6	3,9	15,9	10,4	4,1	16,7	3,0	100,0	1 796
Skänkt pengar till hjälporganisation	7,7	32,9	8,4	5,0	17,8	6,9	8,3	12,0	1,0	100,0	1 538
Druckit sprit/vin/starköl	6,3	29,4	6,8	5,5	21,2	4,9	5,2	19,8	0,9	100,0	4 398
Druckit dig berusad	10,0	15,1	6,3	6,2	22,1	5,2	4,8	29,1	1,2	100,0	251
Gått på hemslöjdsmarknad-/utställning	11,6	37,0	13,3	6,0	3,2	0,0	12,0	16,8	0,0	100,0	41
Sysslat med handarbete/hantverk	8,4	32,4	10,2	4,4	15,7	4,8	6,9	13,9	3,4	100,0	390
Deltagit i studiecirkel/kursverksamhet	8,0	32,9	7,9	8,1	12,4	5,3	12,7	11,3	1,2	100,0	139
Besökt gudstjänst eller religiöst möte	5,8	25,6	16,4	4,5	11,8	13,9	5,8	12,5	3,6	100,0	117
Arbetat ideellt/volontärarbetat	4,4	29,3	10,0	3,9	18,5	11,9	6,9	12,5	2,6	100,0	207
Rest utomlands	8,4	14,0	9,8	4,2	28,6	10,7	11,2	13,1	0,0	100,0	51

Källa: Göteborgs universitet: Valforskningsprogrammet. Den nationella SOM-undersökningen 2022.

Kommentar: Alla resultat har viktats mot det officiella valresultatet 2022. Procenttalen är avrundade till en decimal vilket betyder att de inte nödvändigtvis summerar till 100,0. Uppgifterna är inhämtade med hjälp av enkätfrågan "Har du under senaste 12 månaderna: Gått på teater:" med svarsalternativen "Ingen gång", "Någon gång", "Någon gång i halvåret", "Någon gång i kvartalet", "Någon gång i månaden", "Någon gång i veckan" och "Flera gånger i veckan". Tabellen visar andelen som gjort aktiviteten någon gång i halvåret eller oftare. Grupper som samlar färre svarspersoner än 30 särredovisas inte.

Tabell T.4 Partival i grupper som gjort olika saker flera gånger i veckan, 2022 (procent).

	V	S	C	L	M	KD	MP	SD	Annat	Total	n
Samtliga väljare	6,8	30,3	6,7	4,6	19,1	5,3	5,1	20,5	1,5	100,0	-
Motionerat/tränat	5,8	29,1	7,6	5,5	22,6	5,0	5,6	17,5	1,3	100,0	4 563
Besökt bibliotek	14,2	36,4	6,1	5,8	8,2	2,2	7,2	17,3	2,6	100,0	48
Läst högt ur bok/tidning för något barn	7,9	26,4	11,6	5,0	17,1	5,1	11,1	13,7	2,0	100,0	179
Rökt cigaretter	9,7	27,4	3,7	0,8	8,4	6,2	3,4	40,3	0,0	100,0	101
Snusat	9,4	24,4	3,5	4,5	25,1	5,2	1,6	24,4	2,0	100,0	229
Sjungit i kör/spelat musikinstrument	7,8	21,6	8,4	9,3	10,4	6,8	13,7	20,4	1,5	100,0	93
Skrivit dagbok/poesi	4,6	34,3	6,8	7,6	14,1	10,2	5,1	16,0	1,3	100,0	100
Fotograferat/filmat	11,5	28,6	8,9	5,8	15,5	5,0	9,4	13,5	1,7	100,0	236
Lyssnat på ljudbok/talbok	6,3	35,7	7,9	6,8	20,6	2,5	6,7	12,7	0,7	100,0	186
Läst någon e-bok	7,3	24,5	10,3	3,9	30,0	2,3	11,7	7,4	2,7	100,0	99
Tittat på text-tv	3,4	33,9	3,1	3,9	20,8	4,9	1,0	27,7	1,3	100,0	175
Bakat/syltat/saftat	0,0	36,6	5,9	5,5	20,0	5,3	4,0	20,2	2,5	100,0	46
Varit ute i naturen/friluftsliv	5,2	30,0	6,8	4,4	19,8	6,3	5,1	21,3	1,1	100,0	3 582
Gått på restaurang/bar/pub på kvällstid	13,7	18,8	5,7	7,5	24,7	3,8	2,2	20,8	2,8	100,0	200
Åkt med kollektivtrafik	13,4	26,4	8,2	6,8	17,0	2,4	9,8	13,5	2,5	100,0	650
Kört bil	4,2	28,7	7,0	4,3	22,2	6,1	3,4	23,1	1,1	100,0	2 617
Cykat	7,9	33,2	6,4	5,7	15,9	5,1	9,0	15,8	1,0	100,0	901
Spelat datorspel/tv-spel	9,5	28,6	5,4	5,0	18,8	4,6	5,0	21,3	1,8	100,0	1 668
Spelat på tips/trav/lotteri etc.	4,6	29,0	2,9	4,1	16,0	6,1	1,8	35,2	0,4	100,0	310
Sett på film	7,9	23,9	4,3	4,8	20,7	5,8	2,7	28,8	1,1	100,0	224
	V	S	C	L	M	KD	MP	SD	Annat	Total	n
Läst någon bok	8,1	32,6	7,8	5,4	19,0	4,6	7,3	13,5	1,6	100,0	2 156
Lyssnat på musik	7,5	29,0	7,1	4,8	19,7	4,9	5,1	20,2	1,7	100,0	2 957
Umgåtts med vänner	8,0	28,8	7,3	4,6	20,8	5,0	5,2	18,8	1,6	100,0	2 087
Diskuterat politik	10,0	25,4	6,2	4,9	17,0	4,8	9,2	20,7	1,8	100,0	1 632
Bett till Gud	7,2	31,3	8,3	3,2	12,7	13,0	4,3	16,0	4,0	100,0	736
Druckit sprit/vin/starköl	7,9	21,5	7,6	7,5	22,1	6,6	6,3	19,9	0,6	100,0	583
Sysslat med handarbete/hantverk	9,0	30,4	6,0	4,3	12,5	6,1	5,7	21,3	4,6	100,0	111
Arbetat ideellt/volontärbetät	2,5	30,0	16,8	4,3	18,5	5,1	1,8	21,0	0,0	100,0	39

Källa: Göteborgs universitet: Valforskningsprogrammet. Den nationella SOM-undersökningen 2022.

Kommentar: Alla resultat har viktats mot det officiella valresultatet 2022. Procenttalen är avrundade till en decimal vilket betyder att de inte nödvändigtvis summerar till 100,0. Uppgifterna är inhämtade med hjälp av enkätfrågan "Har du under senaste 12 månaderna: Gått på teater:" med svarsalternativen "Ingen gång", "Någon gång", "Någon gång i halvåret", "Någon gång i kvartalet", "Någon gång i månaden", "Någon gång i veckan" och "Flera gånger i veckan". Tabellen visar andelen som gjort aktiviteten flera gånger i veckan. Grupper som samlar färre svarspersoner än 30 särredovisas inte.

Figur T.1 Partival bland teaterbesökare 1991–2022 (procent).

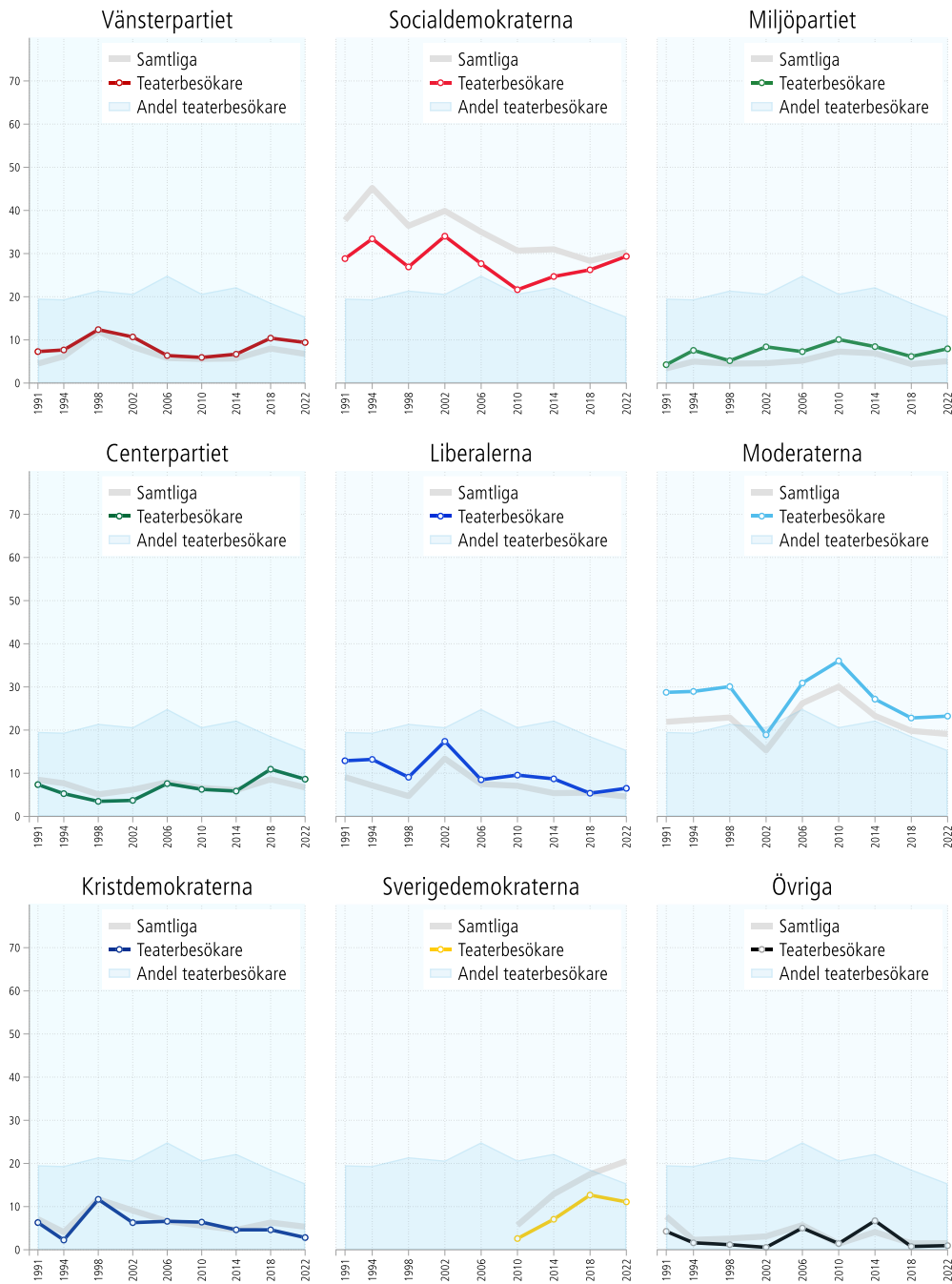

Källa: Göteborgs universitet: Valforskningsprogrammet. Den nationella SOM-undersökningen 1991–2022.

Kommentar: Alla resultat har viktats mot de officiella valresultaten under valperioden. Uppgifterna är inhämtade med hjälp av enkätfrågan "Har du under senaste 12 månaderna: Gått på teater:" med svarsalternativen "Ingen gång", "Någon gång", "Någon gång i halvåret", "Någon gång i kvartalet", "Någon gång i månaden", "Någon gång i veckan" och "Flera gånger i veckan". De respondenter som räknas till teaterbesökare är från "Någon gång i halvåret" och mer frekvent. Sverigedemokraterna ingick fram till 2002 i kategorin övriga partier. Ny demokrati (1991–1994) och Feministiskt initiativ (2010–2014) har förts till kategorin övriga partier.

U: Utrikes födda

Tabell U.1 Partival bland svenskfödda och bland första- och andra generationens utrikesfödda, 2022 (procent).

	V	S	C	L	M	KD	MP	SD	Annat	Total	n
Samtliga väljare	6,9	29,9	6,9	4,6	19,2	5,3	5,3	20,4	1,5	100,0	8 695
Svenskfödda	6,2	29,6	6,9	4,9	19,5	5,5	5,2	20,9	1,3	100,0	7 608
1a gen utrikesfödd	12,5	42,0	6,4	1,9	13,8	4,1	4,8	13,0	1,4	100,0	400
2a gen utrikesfödd	10,9	26,9	6,8	3,7	18,5	3,9	6,4	18,9	3,9	100,0	687

Källa: Göteborgs universitet: Valforskningsprogrammet. Valundersökningen 2022.

Kommentar: Alla resultat har viktats mot de officiella valresultaten 2022. Procenttalen är avrundade till en decimal vilket betyder att de inte nödvändigtvis summerar till 100,0. Uppgifterna bygger på frågan "Var någonstans har du, din far och din mor huvudsakligen vuxit upp?" med 7 svarsalternativ. Under övriga har respondenten huvudsakliga uppväxt från: "Ren landsbygd i Sverige", "Mindre tätort i Sverige", "Stad eller större tätort i Sverige", "Stockholm, Göteborg eller Malmö" använts. För 1a generationens utrikesfödd har respondenten uppgett något av svarsalternativen "Annat land i Norden", "Annat land i Europa" och "Land utanför Europa" och för kategorin "2a gen utrikesfödd" i tabellen används en kombination av egen uppväxt och föräldrarnas uppväxt.

Tabell U.2 Partival bland personer med olika bakgrund, 2022 (procent).

	V	S	C	L	M	KD	MP	SD	Annat	Total	n
Samtliga väljare	6,8	30,3	4,6	4,6	19,1	5,3	5,1	20,5	1,5	100,0	9 795
Födelseland											
Sverige	6,4	29,6	6,7	4,8	19,5	5,4	5,1	20,9	1,5	100,0	9 003
Norden (utom Sverige)	4,4	34,7	5,0	2,6	13,9	4,0	6,1	28,2	1,0	100,0	186
EU28 utom Norden	4,5	25,2	8,0	5,0	23,4	6,4	5,4	18,7	3,4	100,0	161
Övriga Europa	8,1	50,3	5,9	0,7	13,6	6,5	4,3	7,4	3,1	100,0	122
Asien	22,8	39,4	8,9	2,1	10,9	1,5	3,4	11,2	0,0	100,0	200
Födelseland (kategorisering)											
Sverige	6,4	29,6	6,7	4,8	19,5	5,4	5,1	20,9	1,5	100,0	9 003
Norden (utom Sverige)	4,4	34,7	5,0	2,6	13,9	4,0	6,1	28,2	1,0	100,0	186
EU27 utom Norden	4,5	25,2	8,0	5,0	23,4	6,4	5,4	18,7	3,4	100,0	161
Övriga Europa	8,1	50,3	5,9	0,7	13,6	6,5	4,3	7,4	3,1	100,0	122
Utanför Europa	19,1	43,0	7,5	2,3	10,1	2,1	3,7	10,2	1,2	100,0	323
	V	S	C	L	M	KD	MP	SD	Annat	Total	n
Mor, far och eget födelseland, kategorisering											
Utrikes född med två utrikes födda föräldrar	12,4	42,4	6,6	1,9	14,1	4,2	4,2	13,3	1,0	100,0	392
Inrikes född med två utrikes födda föräldrar	10,1	29,8	6,9	2,1	18,2	4,4	4,6	19,7	4,2	100,0	295
Inrikes född med två inrikes födda föräldrar	6,2	29,6	6,9	4,9	19,5	5,5	5,2	20,9	1,3	100,0	7 597

Källa: Göteborgs universitet: Valforskningsprogrammet. Valundersökningen 2022.

Kommentar: Alla resultat har viktats mot de officiella valresultaten 2022. Procenttalen är avrundade till en decimal vilket betyder att de inte nödvändigtvis summerar till 100,0. Uppgifterna bygger på registeruppgift om födelseland enligt olika kategoriseringar. Antalet svarande för födda i Afrika (n=55), Nordamerika (n=22), Oceanien (n=4), Sydamerika (n=39) och Sovjetunionen (n=3) är för få för att redovisas separat. Detta gäller även för gruppen inrikes födda med minst en inrikes född förälder (n=19).

Figur U.1 Partival bland första och andra generationens invandrare och samtliga väljare 1998–2022 (procent).

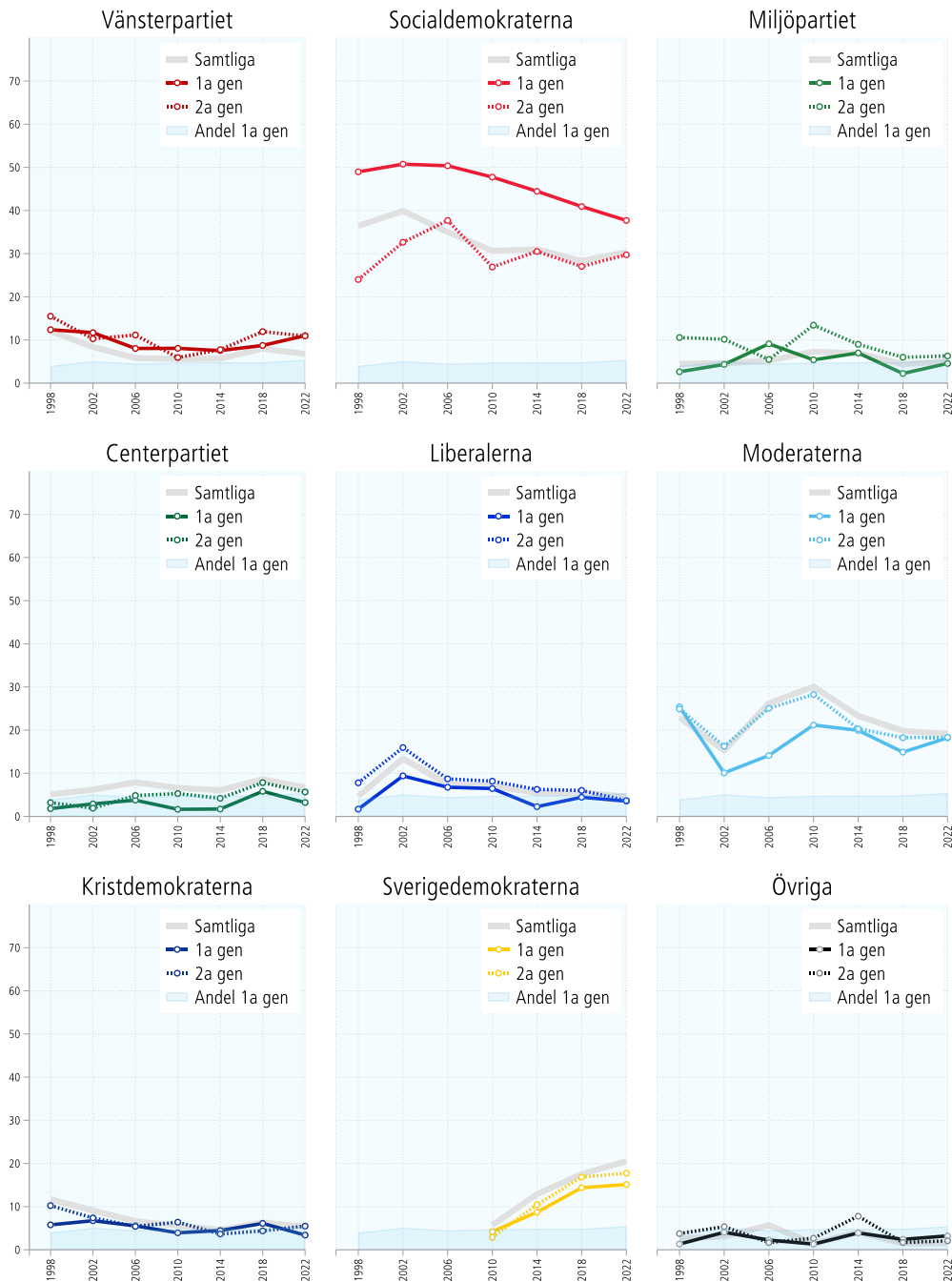

Källa: Göteborgs universitet: Valforskningsprogrammet. De nationella SOM-undersökningarna 1998–2022.

Kommentar: Uppgifterna bygger på enkätfrågan om uppväxt som lyder "Var någonstans har du, din far och din mor huvudsakligen vuxit upp?". med svarsalternativen "Ren landsbygd i Sverige", "Mindre tätort i Sverige", "Stad eller större tätort i Sverige" samt "Stockholm, Göteborg eller Malmö", "Annat land i Norden", "Annat land i Europa" eller "Land utanför Europa". Personer som själva vuxit upp i "Annat land i Europa", "Annat land i Norden" eller "Land utanför Europa" har kategoriserats som första generationen utrikesfödda. Respondenter som svarat att de själva vuxit upp i Sverige men att deras far eller mor vuxit upp i "Annat land i Europa", "Annat land i Norden" eller "Land utanför Europa" har kategoriserats som andra generationens utomeuropeiska invandrare.

Figur U.2 Partisynpati bland första och andra generationens utomeuropeiskt födda och samtliga väljare 1998–2022 (procent).

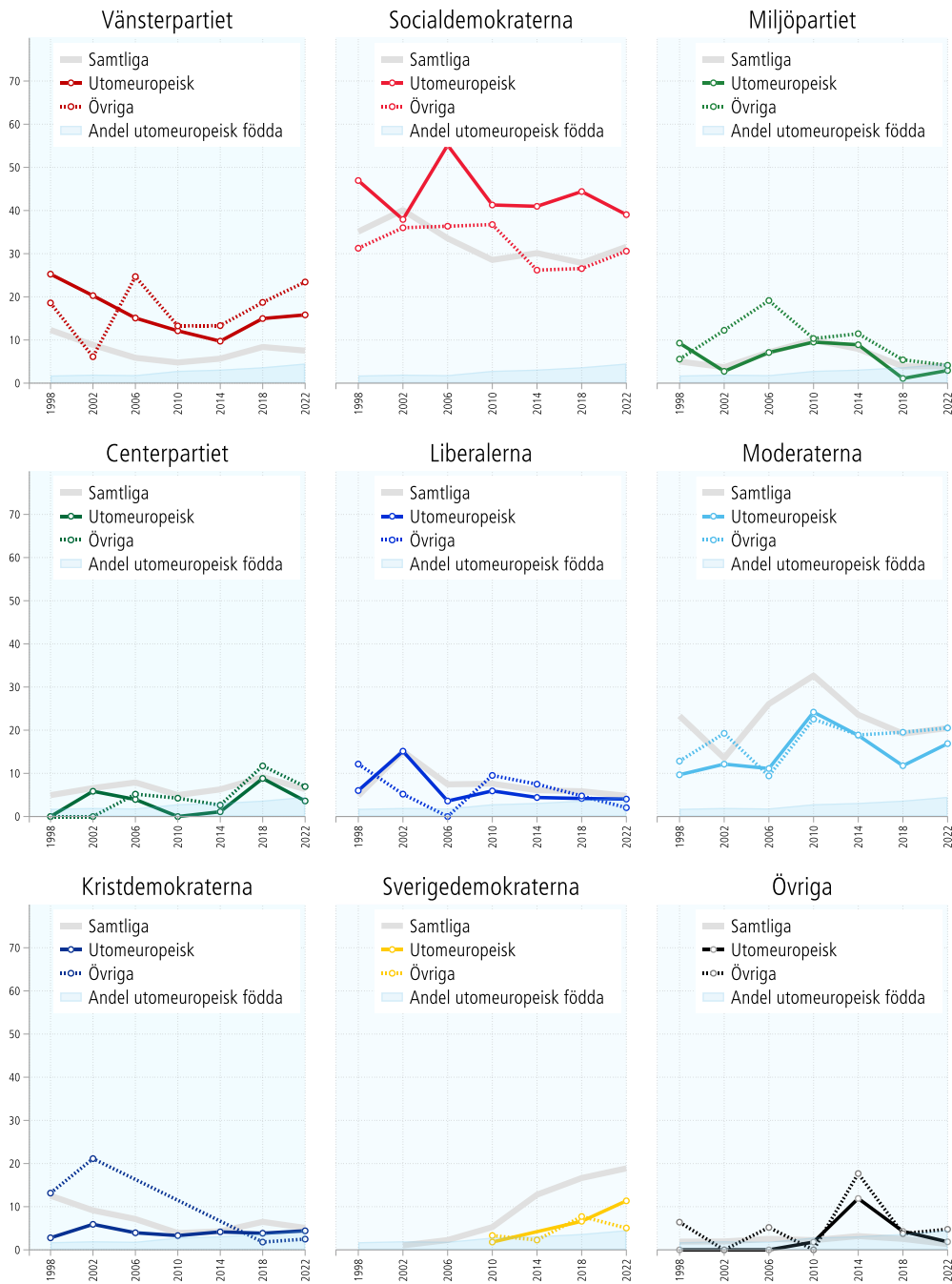

Källa: Göteborgs universitet: Valforskningsprogrammet. De nationella SOM-undersökningarna 1996–2022.

Kommentar: Uppgifterna bygger på enkätfrågan om uppväxt som lyder "Var någonstans har du, din far och din mor huvudsakligen vuxit upp?". med svarsalternativen "Ren landsbygd i Sverige", "Mindre tätort i Sverige", "Stad eller större tätort i Sverige" samt "Stockholm, Göteborg eller Malmö", "Annat land i Norden", "Annat land i Europa" eller "Land utanför Europa". Personer som själva vuxit upp i "Land utanför Europa" har kategoriserats som första generationen utomeuropeisk födda. Respondenter som svarat att de själva vuxit upp i Sverige men att deras far eller mor vuxit upp i "Land utanför Europa" har kategoriserats som andra generationens utomeuropeiska invandrare. Uppgifterna för partisynpati bygger på enkätfrågan "Vilket parti tycker du bäst om".

V: Vänsterväljare

Tabell V.1 Partival bland väljare som står till vänster, mitten och höger politiskt, 2022 (procent).

	V	S	C	L	M	KD	MP	SD	Annat	Total	n
Samtliga väljare	7,0	29,9	6,7	4,7	19,4	5,3	5,2	20,2	1,5	100,0	8 668
0 Vänster	46,7	36,4	1,0	0,2	1,2	1,1	7,2	3,7	2,6	100,0	364
1	39,1	43,2	0,6	0,2	0,0	0,2	13,5	1,6	1,6	100,0	478
2	19,6	58,6	1,9	0,3	0,7	0,1	16,6	1,3	0,9	100,0	863
3	8,3	68,5	4,5	0,5	1,1	0,6	13,5	2,2	0,9	100,0	961
4	3,7	66,8	10,0	2,0	2,9	1,0	8,9	3,8	1,1	100,0	773
5 Varken vänster eller höger	1,1	38,6	13,3	5,6	10,5	4,9	3,2	20,7	2,1	100,0	1 406
6	0,1	18,3	18,3	12,8	22,1	7,0	1,2	18,7	1,6	100,0	823
7	0,5	5,2	9,0	11,6	36,4	10,2	0,3	26,2	0,6	100,0	1 083
8	0,2	1,6	1,1	4,6	45,7	10,7	0,2	34,2	1,7	100,0	1 125
9	0,4	1,0	0,5	1,9	39,9	8,2	0,3	45,9	2,0	100,0	458
10 Höger	0,0	3,6	0,6	1,2	25,2	5,4	0,2	61,6	2,2	100,0	334
Kategorisering											
Vänsterväljare	23,2	56,0	2,4	0,3	0,8	0,4	13,6	2,0	1,3	100,0	2 666
Mittenväljare	1,4	39,6	13,9	6,7	11,9	4,6	4,0	16,1	1,7	100,0	3 002
Högerväljare	0,3	3,0	3,6	6,1	39,1	9,5	0,2	36,8	1,5	100,0	3 000

Källa: Göteborgs universitet: Valforskningsprogrammet. Valundersökningen 2022.

Kommentar: Alla resultat har viktats mot det officiella valresultatet 2022. Procenttalen är avrundade till en decimal vilket betyder att de inte nödvändigtvis summerar till 100,0. Uppgifterna bygger på frågan "I politiken talar man ibland om vänster och höger. (...) på en skala mellan 0 och 10 där 0 står för vänster och 10 står för höger? Och var skulle du placera dig själv på samma skala?". Kategorin "Vänsterväljare" är de respondenter som placerar sig själva mellan 0–3. "Mittenväljare" är de som placerar sig själva mellan 4–6. "Högerväljare" är de som placerar sig själva mellan 7–10.

Figur V.1 Partival bland vänsterväljare och högerväljare 1968–2022 (procent).

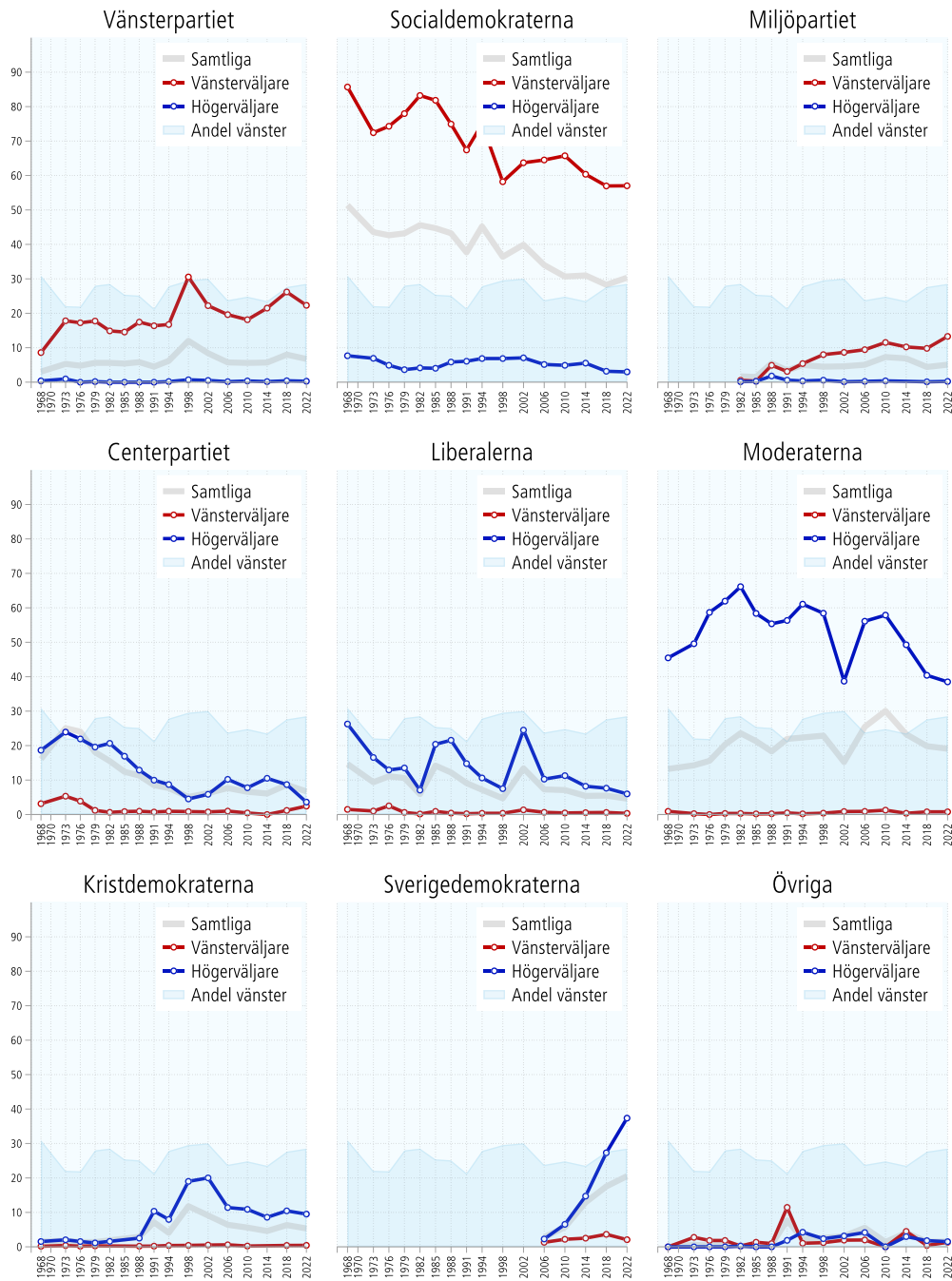

Källa: Göteborgs universitet: Valforskningsprogrammet. Valundersökningarna 1968–2022.

Kommentar: Alla resultat har viktats mot de officiella valresultaten. Procenttalen är avrundade till en decimal vilket betyder att de inte nödvändigtvis summerar till 100,0. Uppgifterna bygger på frågan "I politiken talar man ibland om vänster och höger. (...) på en skala mellan 0 och 10 där 0 står för vänster och 10 står för höger? Och var skulle du placera dig själv på samma skala?". Kategorin "Vänsterväljare" är de respondenter som placerar sig själva mellan 0–3. "Mittenväljare" är de som placerar sig själva mellan 4–6. "Högerväljare" är de som placerar sig själva mellan 7–10. Sverigedemokraterna ingick fram till 2002 i kategorin övriga partier. Ny demokrati (1991–1994) och Feministiskt initiativ (2010–2014) har förts till kategorin övriga partier.

Figur V.2 Partival bland vänsterväljare över vänster-högerskalan 2022 (procent).

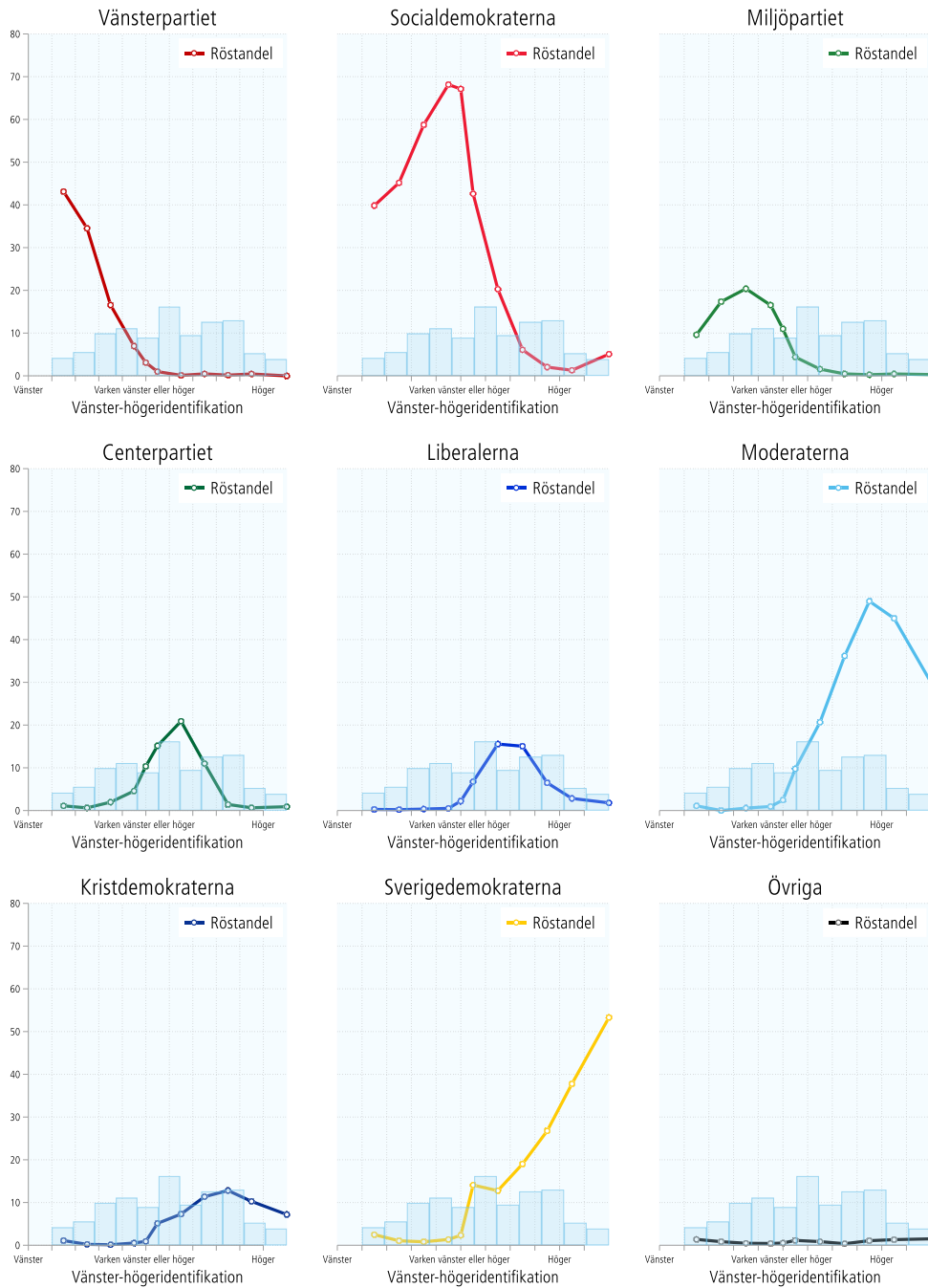

Källa: Göteborgs universitet: Valforskningsprogrammet. Valundersökningen 2022.

Kommentar: Alla resultat har viktats mot de officiella valresultaten. Uppgifterna bygger på frågan "I politiken talar man ibland om vänster och höger. (...) på en skala mellan 0 och 10 där 0 står för vänster och 10 står för höger. Och var skulle du placera dig själv på samma skala?". Sverigedemokraterna ingick fram till 2002 i kategorin övriga partier. Ny demokrati (1991–1994) och Feministiskt initiativ (2010–2014) har förts till kategorin övriga partier.

X: Generation X

Tabell X.1 Partival i olika generationer, 2022 (procent).

	V	S	C	L	M	KD	MP	SD	Annat	Total	n
Samtliga väljare	6,9	30,3	6,7	4,6	19,0	5,3	5,2	20,5	1,5	100,0	9 259
Mellanrigsgenerationen	2,4	40,3	6,0	4,4	21,6	4,5	2,6	17,7	0,4	100,0	1 311
Boomers	5,5	33,6	5,7	4,0	17,3	5,5	4,0	23,5	1,0	100,0	3 539
Generation X	5,3	25,8	7,7	5,2	21,3	5,6	5,8	21,5	1,8	100,0	2 219
Millennials	13,4	23,7	7,8	5,3	17,0	5,5	8,5	16,1	2,8	100,0	1 722
Generation Z	13,6	23,4	8,1	4,6	20,4	3,8	5,7	17,8	2,7	100,0	468

Källa: Göteborgs universitet: Valforskningsprogrammet. Valundersökningen 2022

Kommentar: Alla resultat har viktats mot de officiella valresultatet 2022. Procentalen är avrundade till en decimal vilket betyder att de inte nödvändigtvis summerar till 100,0. Uppgifterna är inhämtade med hjälp av enkätfrågan "Vilket år är du född?". Generationer är indelade på samma sätt som Inglehart och Norris (2019): 1900–1945 (Mellanrigsgenerationen), 1946–1964 (Boomers), 1965–1979 (Generation X) samt 1980–1996 (Millennials). Vi har också lagt till Generation Z för personer födda 1997-framåt.

Figur X.1 Partival bland generation X och samtliga väljare 1982–2018 (procent).

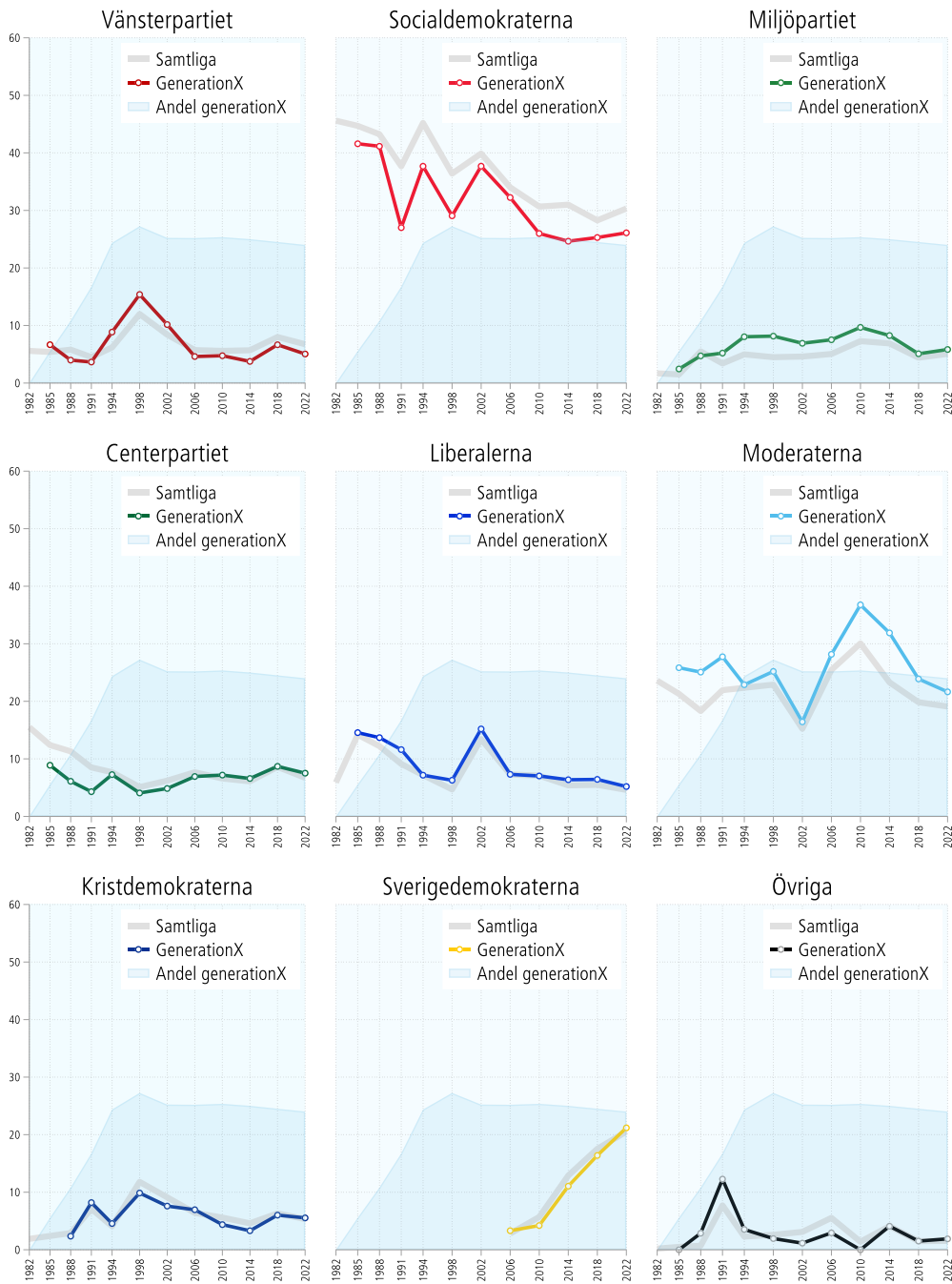

Källa: Göteborgs universitet: Valforskningsprogrammet. Valundersökningen 1982–2022

Kommentar: Alla resultat har viktats mot de officiella valresultaten. Uppgifterna är inhämtade med hjälp av SCB register. Generationer är indelade på samma sätt som Inglehart och Norris (2019) där Generation X innefattar 1965–1979. Sverigedemokraterna ingick fram till 2002 i kategorin övriga partier. Ny Demokrati (1991–1994) och Feministiskt initiativ (2010–2014) har förts till kategorin övriga partier.

Figur X.2 Andel partival bland boomers och samtliga väljare 1968–2022 (procent).

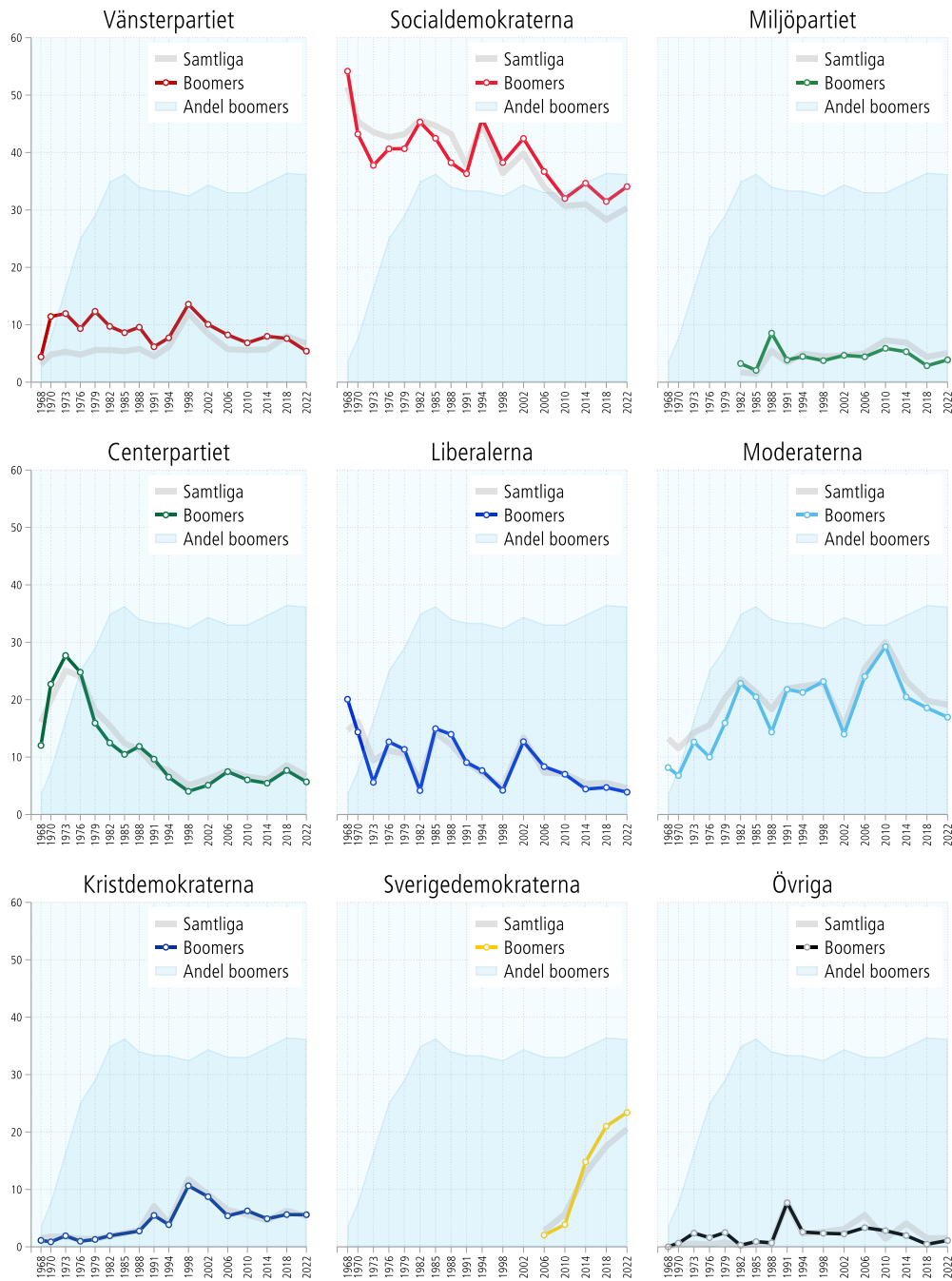

Källa: Göteborgs universitet: Valforskningsprogrammet. Valundersökningar 1968–2022.

Kommentar: Alla resultat har viktats mot de officiella valresultaten under valperioden. Uppgifter kring generation är hämtat från SCB register om födelseår omräknat till generationen 1946 till och med födda 1964. Sverigedemokraterna ingick fram till 2002 i kategorin övriga partier. Ny Demokrati (1991–1994) och Feministiskt initiativ (2010–2014) har förts till kategorin övriga partier.

Figur X.3 Andel partival bland Millennials och samtliga väljare 2002–2022 (procent).

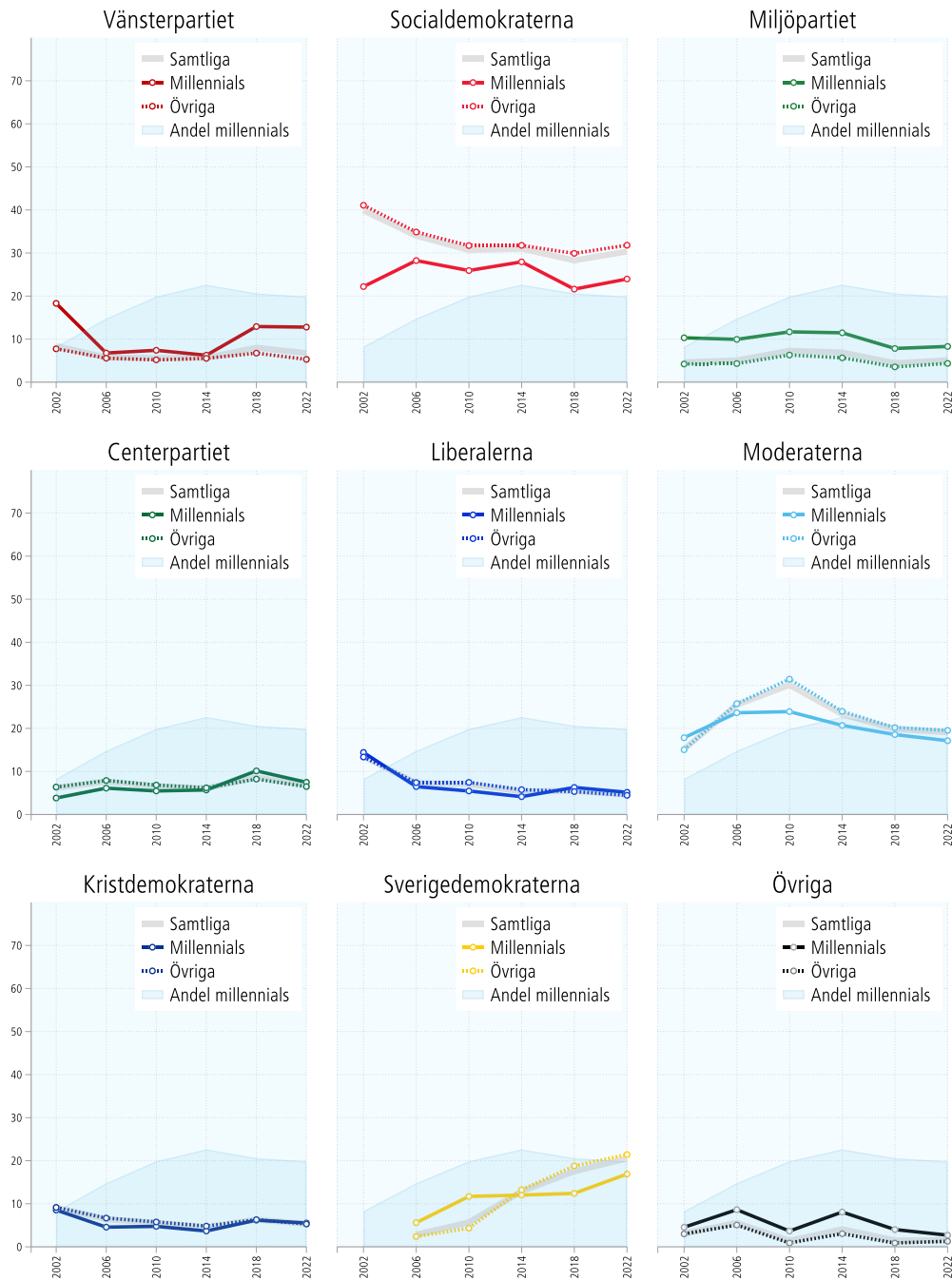

Källa: Göteborgs universitet: Valforskningsprogrammet. Valundersökningen 1998–2022.

Kommentar: Alla resultat har viktats mot de officiella valresultaten. Uppgifterna är inhämtade med hjälp av SCB register. Generationer är indelade på samma sätt som Inglehart och Norris (2019) där Millennials generationen 1980 till och med födda 1996. Sverigedemokraterna ingick fram till 2002 i kategorin övriga partier. Feministiskt initiativ (2010–2014) har förts till kategorin övriga partier.

Y: Yrkesverksamma

Tabell Y.1 Partival bland yrkesverksamma, 2022 (procent).

	V	S	C	L	M	KD	MP	SD	Annat	Total	n
Samtliga väljare	6,9	30,4	6,7	4,6	19,0	5,3	5,2	20,4	1,5	100,0	9 153
Förvärsarbetande (även sjukskrivning, föräldraledig)	7,3	25,7	8,1	5,3	20,0	5,6	6,7	19,5	1,8	100,0	4 287
Förvärsarbetande/ålderspensionär	9,5	27,0	7,1	6,0	18,2	3,9	8,3	15,4	4,5	100,0	123
Förvärsarbetande med sjuk/aktivitetsersättning	34,1	28,8	0,0	0,0	13,7	0,0	4,7	18,7	0,0	100,0	30
Förvärsarbetande/studerande	23,0	26,6	8,9	5,6	9,7	5,4	14,1	6,6	0,0	100,0	94
Arbete/utbildning i arbetsmarknadspolitiska åtgärder	8,9	25,7	5,6	3,2	23,5	5,3	2,7	23,1	2,0	100,0	434
Arbetsökande/Arbetslös	11,5	36,7	5,4	1,9	13,1	2,9	7,3	16,9	4,2	100,0	129
Ålderspensionär/avtalspensionär	4,0	37,7	5,3	4,1	18,5	5,2	3,2	21,3	0,7	100,0	3 441
Sjuk-/aktivitetsersättning (f d förtidspension, sjukbidrag)	13,8	37,0	1,4	1,3	6,0	3,9	3,5	33,0	0,0	100,0	117
Studerande	14,9	25,7	8,6	5,4	16,2	4,0	7,6	13,9	3,8	100,0	337
Kategorisering											
Förvärsarbetande	7,8	25,8	8,0	5,3	19,7	5,6	6,8	19,2	1,9	100,0	4 287
Arbetslös/ åtgärder	9,5	28,1	5,5	2,9	21,2	4,7	3,8	21,7	2,5	100,0	563
Pensionär	4,0	37,7	5,3	4,1	18,5	5,2	3,2	21,3	0,7	100,0	3 441
Sjuk/aktivitetsersättning	13,8	37,0	1,4	1,3	6,0	3,9	3,5	33,0	0,0	100,0	117
Studerande	14,9	25,7	8,6	5,4	16,2	4,0	7,6	13,9	3,8	100,0	337

Källa: Göteborgs universitet: Valforskningsprogrammet. Valundersökningen 2022

Kommentar: Alla resultat har viktats mot det officiella valresultatet 2022. Procentalen är avrundade till en decimal vilket betyder att de inte nödvändigtvis summerar till 100,0. Uppgifterna är inhämtade med hjälp av enkätfrågan "Vilken av de här grupperna tillhör du för närvarande? Flera grupper kan markeras" med sex svarsalternativ. De vanligaste kombinationerna av svar, exempelvis förvärsarbetande och studerande, redovisas som egna kategorier. I den nedre delen av tabellen har de olika grupperna av förvärsarbetande och arbetslösa slagits samman.

Figur Y.1 Partival bland yrkesverksamma och samtliga väljare 1985–2022 (procent).

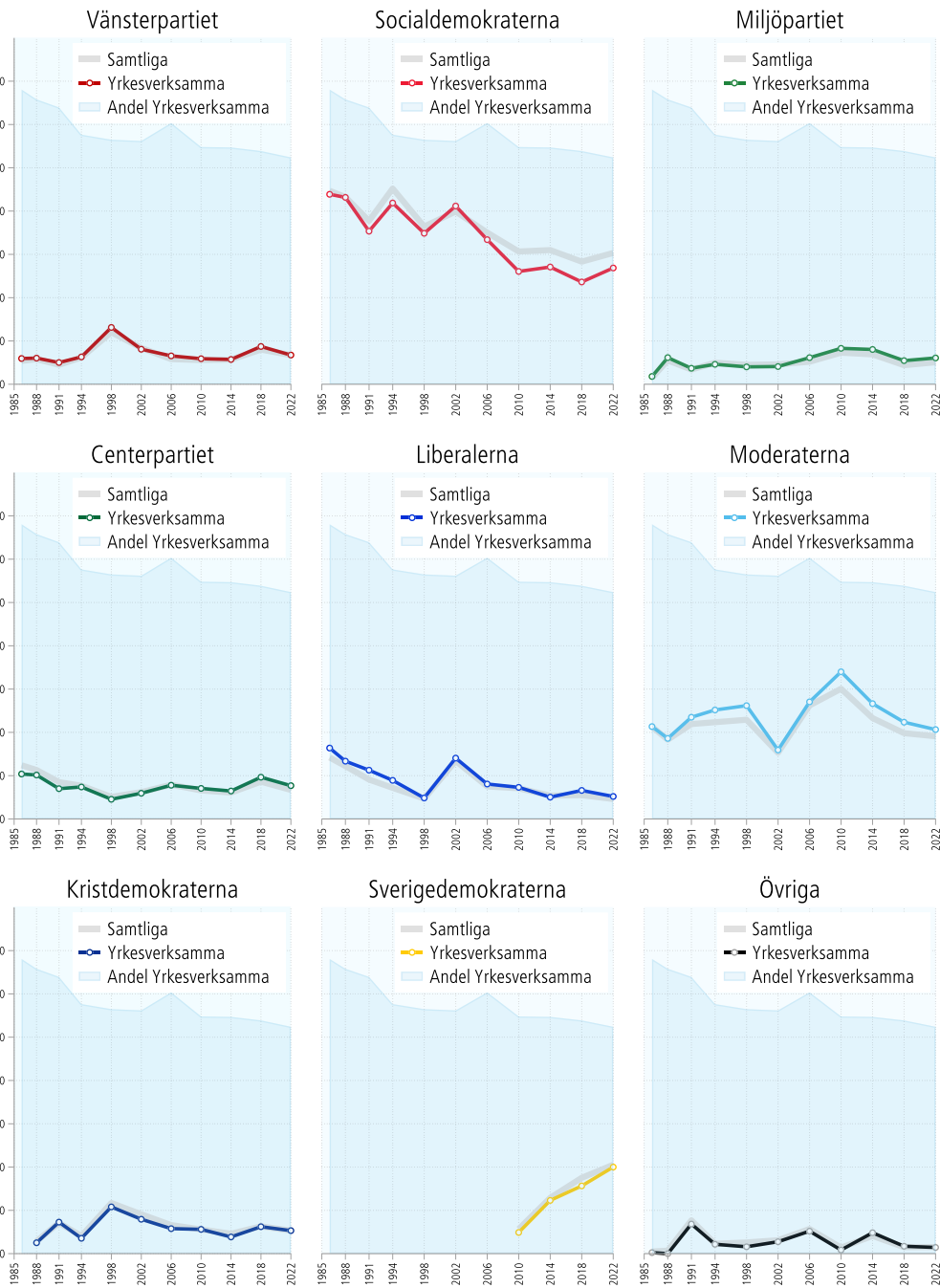

Källa: Göteborgs universitet: Valforskningsprogrammet. Den nationella SOM-undersökningen 1985–2022

Kommentar: Alla resultat har viktats mot de officiella valresultaten. Uppgifterna är inhämtade med hjälp av enkätfrågan "Vilken av de här grupperna tillhör du för närvarande? Flera grupper kan markeras" med sex svarsalternativ. Gruppen yrkesverksamma avser gruppen "Förvärsarbetande". Sverigedemokraterna ingick fram till 2002 i kategorin övriga partier. Ny Demokrati (1991–1994) och Feministiskt initiativ (2010–2014) har förts till kategorin övriga partier.

Z: Zappare

Tabell Z.1 Partival bland zappare, 2022 (procent).

	V	S	C	L	M	KD	MP	SD	Annat	Total	n
Samtliga väljare	7,4	29,1	7,1	4,5	19,1	5,5	5,4	20,2	1,8	100,0	5 935
Zappare	3,6	32,8	4,4	4,1	21,8	6,1	2,4	24,2	0,7	100,0	1 350
Nyhetsundvikare	14,1	20,6	7,1	5,5	15,4	4,4	8,3	19,2	5,3	100,0	985
Övriga	7,0	30,0	8,1	4,3	19,1	5,5	5,7	18,9	1,2	100,0	3 600

Källa: Göteborgs universitet: Valforskningsprogrammet. Valundersökningen 2022.

Kommentar: Alla resultat har viktats mot det officiella valresultatet 2022. Uppgifterna är inhämtade genom ett frågebatteri om de svarandes nyhetskonsumtion. Frågan lyder: "Hur ofta brukar du ta del av följande nyhetsprogram eller nyhetstjänster?". Zappare operationaliseras som svarande som tittar på både Rapport/Aktuellt och TV4-nyheterna minst fem dagar i veckan. Nyhetsundvikare operationaliseras som de som "aldrig" eller "mer sällan" tittar på varken Rapport/Aktuellt eller TV4-nyheterna.

Figur Z.1 Partival bland zappare och samtliga väljare 1994–2022 (procent).

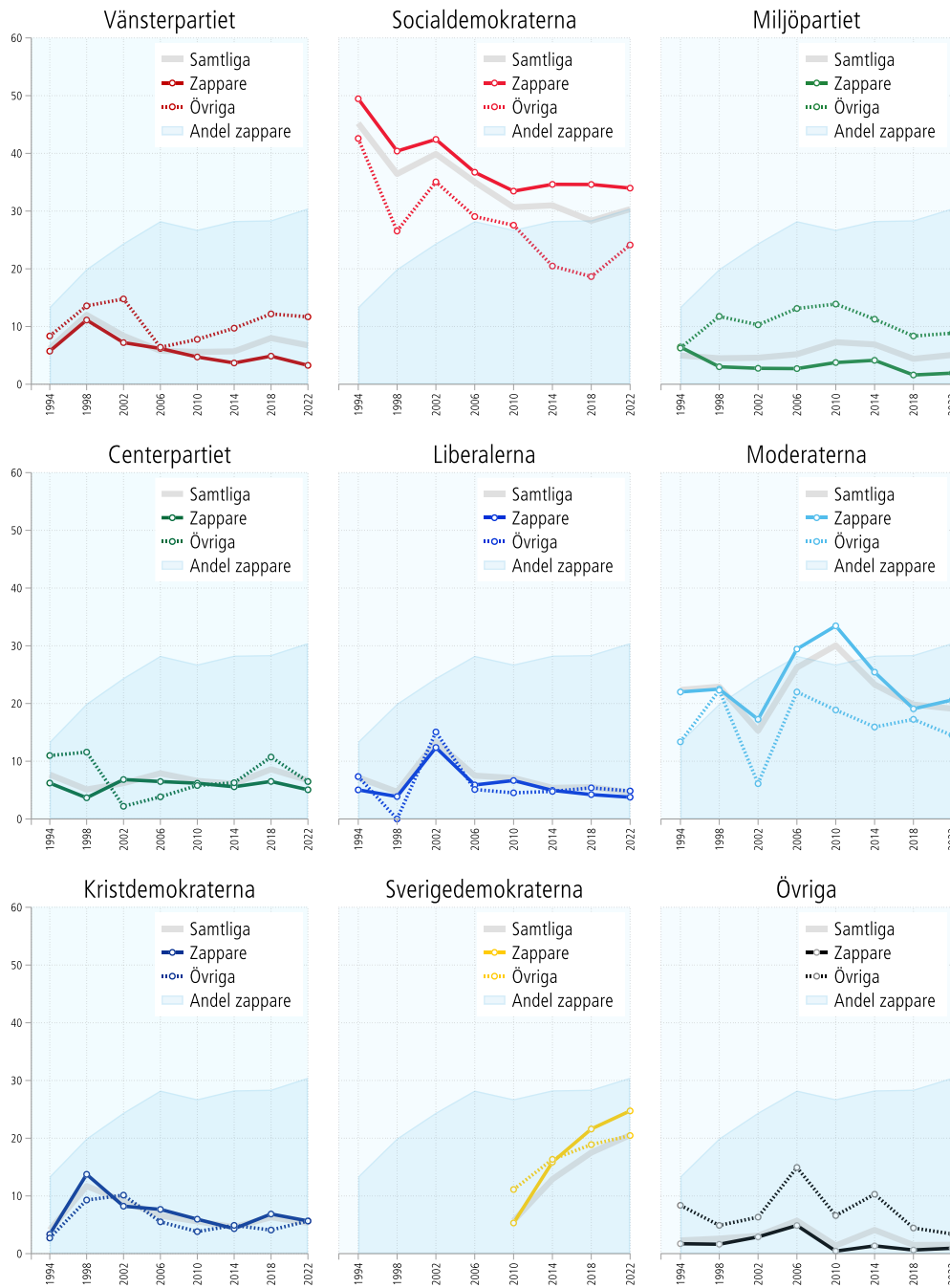

Källa: Göteborgs universitet: Valforskningsprogrammet. Den nationella SOM-undersökningen 1994–2022.

Kommentar: Alla resultat har viktats mot de officiella valresultaten. Uppgifterna är inhämtade genom ett frågebatteri om de svarandes nyhetskonsumtion. Formuleringen i frågebatteriet har varierat något över tid. Mellan 2018 och 2015 löd formuleringen "Hur ofta brukar du ta del av följande nyhetsprogram eller nyhetstjänster?" Innan 2014 löd formuleringen "Hur ofta brukar du ta del av/titta/lyssna på följande nyhetsprogram i radio och tv?" Grafen bygger på frågor om regelbundet tittande på Aktuellt/Rapport samt TV4-nyheterna. Zappare operationaliseras som svarande som tittar på både Rapport/Aktuellt och TV4-nyheterna minst fem dagar i veckan. Nyhetsundvikare operationaliseras som de som "aldrig" eller "mer sällan" tittar på varken Rapport/Aktuellt eller TV4-nyheterna.

Å: Årsrika

Tabell Å.1 Partival för väljare i olika åldersgrupper, 2022 (procent).

	V	S	C	L	M	KD	MP	SD	Annat	Total	n
Samtliga väljare	6,8	30,3	6,7	4,6	19,1	5,3	5,1	20,5	1,5	100,0	9 795
18–22 år	15,9	22,5	7,5	4,7	19,9	4,2	5,6	18,0	1,7	100,0	310
23–30 år	13,4	22,6	8,3	5,3	20,9	3,7	6,2	16,5	3,2	100,0	620
31–40 år	13,7	24,3	7,3	5,1	15,7	5,7	8,1	17,6	2,3	100,0	1 182
41–50 år	6,0	24,7	7,9	5,9	20,7	6,0	7,5	18,9	2,6	100,0	1 404
51–60 år	4,8	27,5	8,0	4,3	21,4	5,4	4,9	22,8	1,0	100,0	1 774
61–70 år	6,1	33,5	5,5	3,9	16,1	5,1	4,1	24,2	1,6	100,0	1 927
71+	3,3	38,6	5,4	4,3	20,1	5,4	3,0	19,7	0,4	100,0	2 578
	V	S	C	L	M	KD	MP	SD	Annat	Total	n
71-80 år	3,9	37,2	4,9	4,0	19,7	5,5	3,2	21,3	0,3	100,0	1 884
81-90 år	1,7	41,2	6,9	5,2	20,4	5,5	2,5	16,3	0,3	100,0	619
90+	0,0	52,6	4,9	3,4	26,8	2,7	3,1	4,1	2,6	100,0	75

Källa: Göteborgs universitet: Valforskningsprogrammet. Valundersökningen 2022

Kommentar: Alla resultat har viktats mot de officiella valresultatet 2022. Procenttalen är avrundade till en decimal vilket betyder att de inte nödvändigtvis summerar till 100,0.

Figur Å.1 Partival bland äldre (71+) och samtliga väljare 1956–2022 (procent).

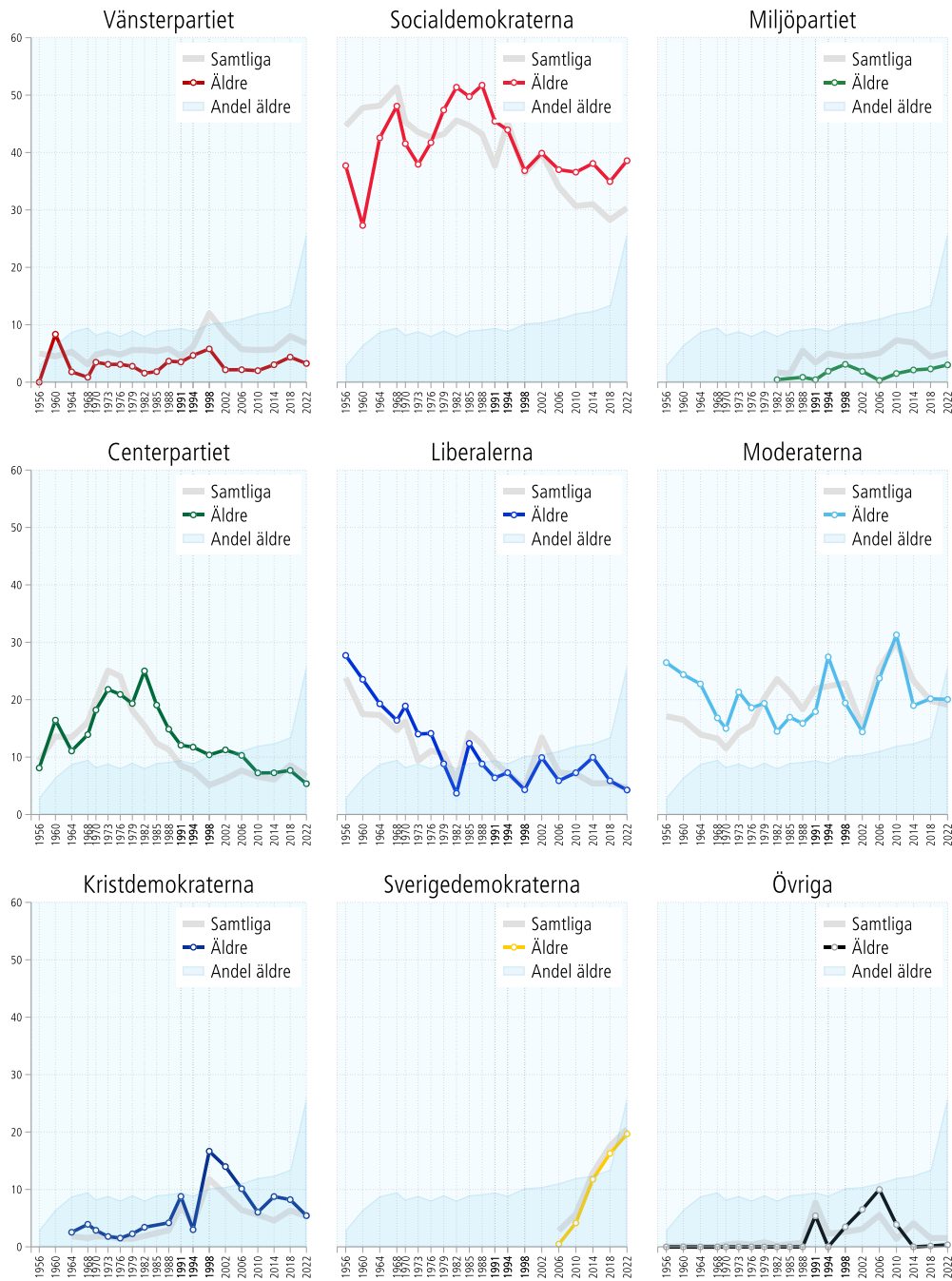

Källa: Göteborgs universitet: Valforskningsprogrammet. Valundersökningen 1956–2022.

Kommentar: Alla resultat har viktats mot de officiella valresultaten respektive år. Ålder är inhämtad genom enkätfrågan "Vilket år är du född?" och har kompletterats med registeruppgifter från SCB. Sverigedemokraterna ingick i gruppen övriga fram till 2002. Ny Demokrati och Feministiskt initiativ har flyttats till gruppen övriga.

Figur Å.2 Partival efter åldersfördelning 2022 (procent).

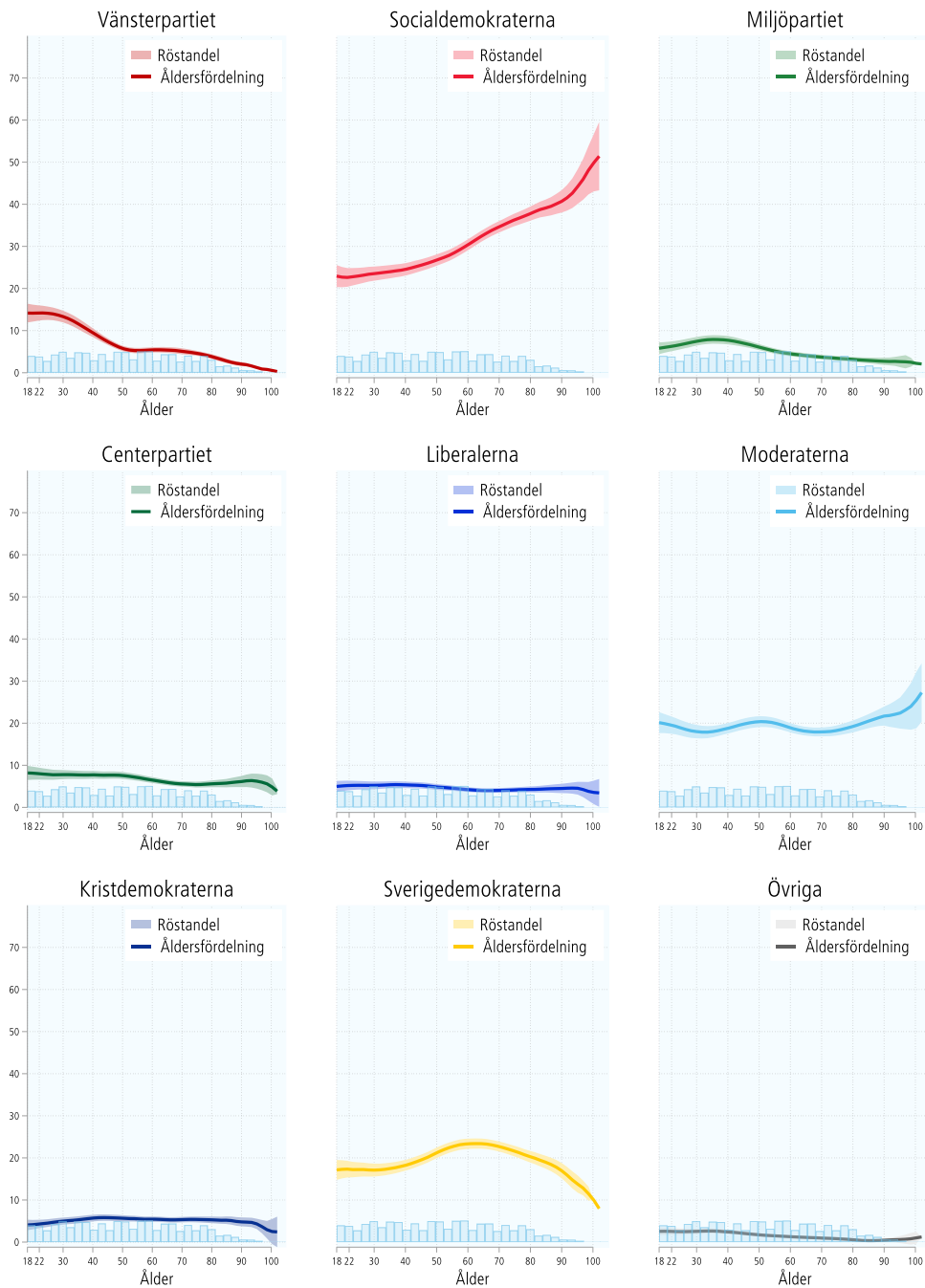

Källa: Göteborgs universitet; Valforskningsprogrammet. Valundersökningen 2022.

Kommentar: Alla resultat har viktats mot de officiella valresultatet 2022. Uppgifter om ålder är hämtade från enkätfråga och SCB register. Uppskattningarna är framtagna genom kommandot `lpolyci` i statistikprogrammet `stata`. Funktionen genomför en lokal polynomisk regression för att så väl som möjligt representera åldersfördelningen. För att jämna ut kurvan aningen används en bandvidd på 7. I valundersökningarnas urval ingick fram till 2018 endast röstberättigade 18–85 år. Därför speglar åldersfördelningen bland de svarande inte åldersfördelningen i valmanskåren som helhet.

Ä: Änkor och änklings

Tabell Ä.1 Partival bland änkor/änklings 2022 (procent).

	V	S	C	L	M	KD	MP	SD	Annat	Total	n
Samtliga väljare	6,8	30,2	6,7	4,6	19,1	5,3	5,2	20,6	1,5	100,0	9 063
Ensamstående	11,1	29,9	5,3	3,3	13,6	4,1	5,3	24,6	2,8	100,0	1 745
I förhållande	12,1	23,8	5,7	4,7	20,9	4,6	5,6	19,9	2,7	100,0	522
Sambo	7,4	27,5	6,5	5,2	18,3	4,8	5,7	23,0	1,5	100,0	1 702
Gift/Partnerskap	4,7	30,7	7,4	5,0	21,1	6,1	5,1	19,0	0,9	100,0	4 648
Änka/Änklings	3,4	43,8	7,6	3,4	21,1	4,8	3,2	11,4	1,3	100,0	446

Källa: Göteborgs universitet: Valforskningsprogrammet. Valundersökningen 2022.

Kommentar: Alla resultat har viktats mot de officiella valresultatet 2022. Procenttalen är avrundade till en decimal vilket betyder att de inte nödvändigtvis summerar till 100,0. Uppgifterna är inhämtade med hjälp av enkätfrågan "Vilket är ditt civilstånd?" med svarsalternativen "Ensamstående", "I ett förhållande", "Sambo", "Gift/ Partnerskap" och "Änka/Änklings".

Tabell Ä.2 Partival bland änkor/änklings 2006–2022 (procent).

	2006	2010	2014	2018	2022
Vänsterpartiet	4,5	2,9	2,0	4,8	3,6
Socialdemokraterna	39,6	41,8	38,3	42,6	45,5
Centerpartiet	9,9	7,7	7,7	9,6	6,2
Liberalerna	1,8	8,2	8,7	5,3	7,5
Moderaterna	29,7	26,5	26,0	17,0	17,2
Kristdemokraterna	7,2	8,2	7,1	6,4	4,9
Miljöpartiet	0,9	0,6	3,6	2,5	4,1
Sverigedemokraterna	-	2,9	4,1	10,9	10,8
Annat parti	6,3	1,2	2,6	0,8	0,3
Totalt	100,0	100,0	100,0	100,0	100,0
Antal svarande	111	170	196	394	389

Källa: Den nationella SOM-undersökningen 2006, 2010, 2014, 2018 samt 2022.

Kommentar: Uppgifterna om partival är på enkätfrågan "Röstade du i valet 2022 och i så fall på vilket parti?". I sin tur är uppgifterna angående civilstånd inhämtade med hjälp av enkätfrågan "Vilket är ditt civilstånd?" med svarsalternativen "Ensamstående", "I ett förhållande", "Sambo", "Gift/ Partnerskap" och "Änka/Änklings". Resultaten är oviktade.

Ö: Öbor

Tabell Ö.1 Partival bland öbor och samtliga väljare, 2022 (procent).

	V	S	C	L	M	KD	MP	SD	Annat	Total	n
Samtliga väljare	6,8	30,3	6,7	4,6	19,1	5,3	5,1	20,5	1,5	100,0	9 795
Övriga	6,9	30,6	6,7	4,6	19,0	5,2	5,1	20,5	1,5	100,0	9 495
Öbor	2,4	23,1	8,0	5,1	24,3	8,1	5,2	21,4	2,4	100,0	300

Källa: Göteborgs universitet: Valforskningsprogrammet. Valundersökningen 2022.

Kommentar: Alla resultat har viktats mot det officiella valresultatet. Procenttalen är avrundade till en decimal vilket betyder att de inte nödvändigtvis summerar till 100,0. Informationen om öbor är inhämtad från SCB register om boendekommun, där kommuner som inte angränsar till något fastland inkluderats. De kommuner som inte angränsat till fastland är, Borgholm, Ekerö, Hammarö, Lidingö, Mörbylånga, Orust, Region Gotland, Tjörn, Värmdö och Öckerö.

Figur Ö.1 Partival bland öbor och samtliga väljare 1985–2022 (procent).

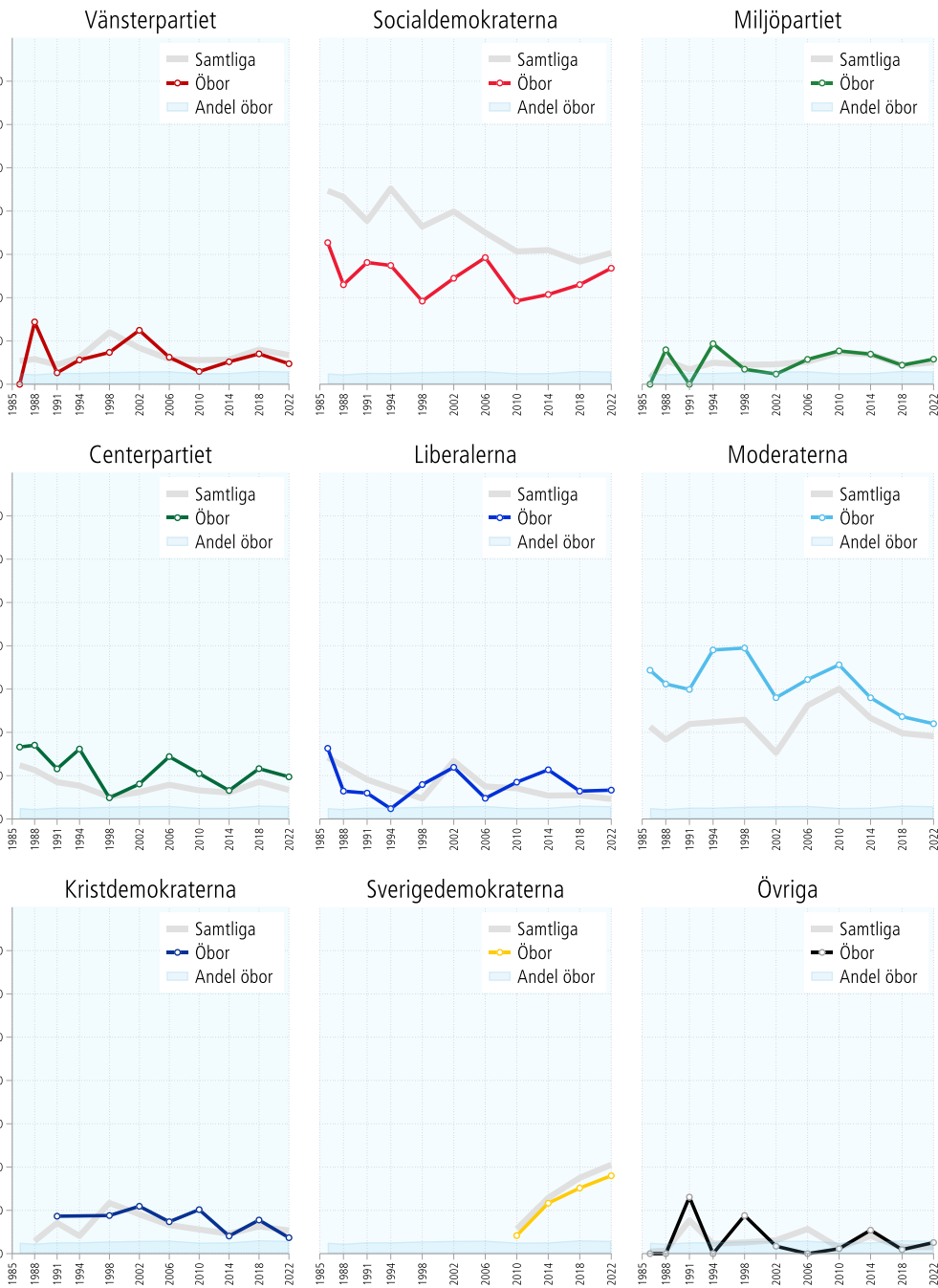

Källa: Göteborgs universitet: Valforskningsprogrammet. Den nationella SOM-undersökningen 1985–2022.

Kommentar: Alla resultat har viktats mot de officiella valresultaten respektive år. Informationen om öbor är inhämtad från SCB register om boendekommun, där kommuner som inte angränsar till något fastland inkluderats. De kommuner som inte angränsar till fastland är Borgholm, Ekerö, Hammarö, Lidingö, Mörbylånga, Orust, Region Gotland, Tjörn, Värmdö och Öckerö. Sverigedemokraterna ingick i gruppen övriga fram till 2002. Ny Demokrati och Feministiskt initiativ har flyttats till gruppen övriga.

Valforskningsprogrammet
Statsvetenskapliga institutionen
Göteborgs universitet
Box 711, SE-405 30 Göteborg

Valforskningsprogrammet finns vid Statsvetenskapliga institutionen i Göteborg. Sedan 1954 har vi genomfört empiriska studier av opinionsbildning, val och väljarbeteende och undersökt tillståndet och utvecklingen av den svenska representativa demokratin.

Syftet med forskningen är bland annat att förklara varför väljare röstar som de gör och varför val slutar som de gör. Vi spårar och följer trender i svensk valdemokrati och gör jämförelser med utvecklingen i andra länder.

Professor Henrik Ekengren Oscarsson leder det svenska Valforskningsprogrammet.

