

Kännedom om och förtroendet för
Statistiska centralbyrån (SCB)

Amanda Ekström [SOM-rapport nr 2022:20]





Innehållsförteckning

Introduktion	1
Tabell 2 Förtroende för samhällsinstitutioner, 2021 (procent; balansmått)	3
Tabell 3 Förtroende för Statistiska centralbyrån efter bakgrundsfaktorer, 2021 (procent; balansmått)	4
Tabell 4 Förtroende för Statistiska centralbyrån efter politisk orientering, 2021 (procent; balansmått)	5
Tabell 5 Förtroende för Statistiska centralbyrån efter nyhetsvanor, 2021 (procent; balansmått)	6
Tabell 6 Förtroende för Statistiska centralbyrån efter särskilda bakgrundsfaktorer, 2021 (procent; balansmått)	7
Tabell 7 Kännedom om Statistiska centralbyråns verksamhet efter särskilda bakgrundsfaktorer, 2021 (procent)	8
Tabell 8 Kännedom om Statistiska centralbyråns verksamhet efter politisk orientering, 2021 (procent)	9
Tabell 9 Kännedom om Statistiska centralbyråns verksamhet efter nyhetsvanor, 2021 (procent)	10
Tabell 10 Kännedom om Statistiska centralbyråns verksamhet efter särskilda bakgrundsfaktorer, 2021 (procent)	11
Figur 2 Förtroende för Statistiska centralbyrån över tid, 2016–2021 (procent)	12
Figur 3 Kännedom om Statistiska centralbyrån över tid, 2016–2021 (procent)	13

Introduktion

SOM-undersökningarna genomförs varje år sedan 1986 av SOM-institutet vid Göteborgs universitet. Syftet med undersökningarna är att kartlägga svensk opinion och belysa hur svenska folkets vanor och attityder förändras över tid. SOM-institutet är en centrumbildning vid Institutionen för journalistik, medier och kommunikation (JMG), Göteborgs universitet och har sin bakgrund i ett långvarigt samarbete mellan de två grundarinstitutionerna Statsvetenskapliga institutionen och Institutionen för journalistik, medier och kommunikation (JMG). Sedan 2017 är SOM-institutet även inrättat som en fakultetsgemensam forskningsinfrastruktur vid samhällsvetenskapliga fakulteten, Göteborgs universitet. Den nationella SOM-undersökningen genomförs i samverkan med forskare från olika discipliner, främst inom samhällsvetenskap.

SOM-undersökningens rapportserie står för en betydande del av resultatredovisningen av SOM-undersökningarna. Resultat publiceras även i form av presentationer och fördjupade analyser i de återkommande forskarantologierna. Alla publikationer finns tillgängliga för nedladdning på SOM-institutets webbsida www.gu.se/som-insitutet. En utförlig metodokumentation från den nationella SOM-undersökningen 2021 finns tillgänglig på hemsidan¹.

Den nationella SOM-undersökningen 2021

Fältarbetet för den nationella SOM-undersökningen följer i huvudsak samma upplägg från år till år. Undersökningen 2021 använde en undersökningsdesign som kallas blandad datainsamling (*mixed mode*) vilket innebar att data primärt samlades in via postenkäter, men respondenterna gavs även möjlighet att fylla i enkäten på internet.

Undersökningen skickades ut till ett sannolikhetsurval av den svenska befolkningen. Urvalsramen innefattade alla svenska och utländska medborgare som har sin primära adress i Sverige och som är mellan 16 och 85 år. År 2021 ingick 24 500 personer i det totala urvalet. Den totala urvalsstorleken delades in i sju jämnstora grupper till vilka olika editioner av SOM-undersökningen 2021 skickades till. Samtliga formulär innehöll 12 sidor med frågor varav ett antal sidor är fyllda med projektspecifika frågor vilka varierar mellan formulären.

Svaren samlades in mellan den 20 september och 30 december 2021. En stor andel av svaren inkom tidigt och 30 dagar in i fältarbetet hade närmare 65 procent av de slutgiltiga svaren kommit in. Under fältperioden genomfördes en serie påminnelser via post och SMS.

Svarsfrekvens och representativitet

Av det ursprungliga urvalet på totalt 24 500 personer var det 11 423 personer som besvarade och skickade in formuläret vilket motsvarar en nettosvarsfrekvens på 48 procent².

Vilka som svarar och vilka som inte svarar på en frågeundersökning har betydelse för tolkningen av undersökningens resultat. Om en viss grupp är underrepresenterad och samma grupps svar tenderar att skilja sig från övrigas blir studiens resultat mindre giltiga för populationen som helhet. Trots att knappt hälften av respondenterna inte svarar på enkäten är den demografiska representativiteten i svarsgruppen god i de flesta avseenden. I figur 1 görs det däremot tydligt att en lägre andel i de yngre åldersgrupperna svarar på SOM-undersökningarna. Sedan 2017 får respondenterna en belöning i form av skraplott eller värdecheck efter inskickat svar. Tidigare forskning, samt experiment på SOM-

¹ <https://www.gu.se/som-institutet/som-undersokningarna/metod-0>

² I nettosvarsfrekvensen har det så kallade naturliga bortfallet definierats bort. Till det naturliga bortfallet förs personer som är fysiskt eller mentalt oförmögna att svara på enkäten, personer som är avlidna, bortresta under större delen av fältperioden, emigrerade, har språksvårigheter eller inte alls talar svenska. Sammanlagt 837 personer, motsvarande 3,4 procent, har räknats bort som naturligt bortfall.



institutet, visar att detta troligtvis ger en positiv effekt på svarsfrekvensen och förbättrar de yngre åldersgruppernas representativitet.

Figur 1 Svarsfrekvens i olika åldersgrupper 1996–2021 (procent)

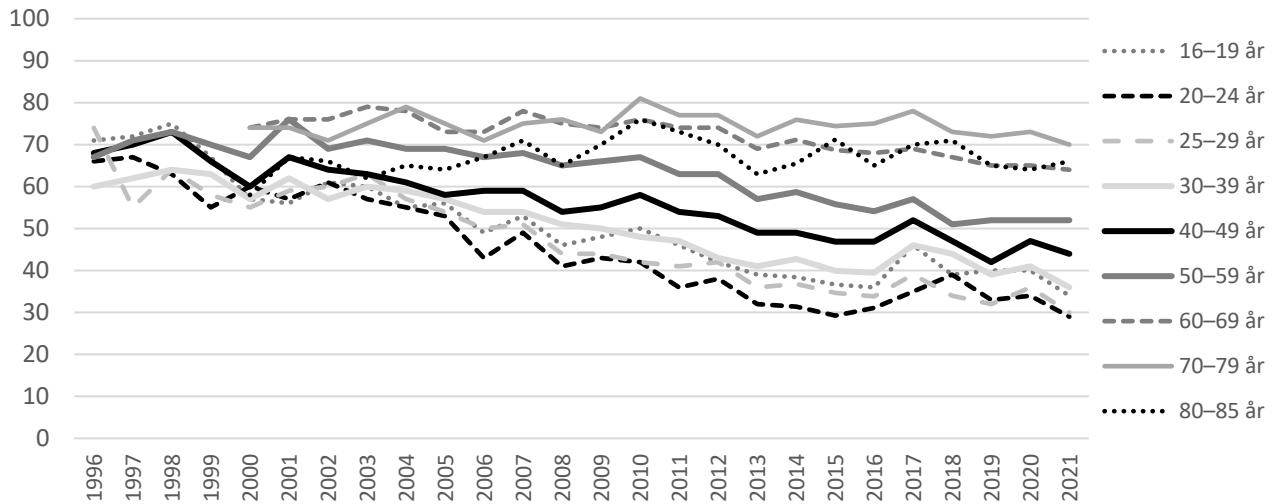

Träffsäkerheten i attitydfrågor om politiska förslag och bedömningar av ekonomin är hög trots variationen i svarsfrekvens mellan olika åldersgrupper. Frågor där det existerar större generationsskillnader, exempelvis nyhetskonsumtion, påverkas däremot något mer av att delar av befolkningen har en lägre representation i svarsunderlaget³.

Procentskattningar och felmarginaler

SOM-undersökningarna bygger på ett slumpmässigt urval av den svenska befolkningen 16–85 år. Resultat från sådana urvalsundersökningar är alltid förknippade med en osäkerhet som kan uttryckas i form av en felmarginal. Med hjälp av en felmarginal går det att beräkna ett konfidensintervall kring till exempel en procentskattning. Vi kan förvänta oss att procenttalet för hela populationen befinner sig inom konfidensintervallet i 95 fall av 100 i en tänkt situation med många upprepade mätningar. Att vara medveten om felmarginalen gör att vi lättare undviker att dra slutsatser om förändringar eller gruppskillnader som enbart beror på slumpen. Tabellen nedan ger några exempel på hur stor felmarginalen är vid olika gruppstorlekar och procentskattningar.

Tabell 1 Lathund för procentskattningar vid olika gruppstorlekar (felmarginaler och procentenheter)

Skattning	100	200	400	800	1 000	2 000
50 procent	±9,8	±6,9	±4,9	±3,5	±3,1	±2,2
30 procent	±9,0	±6,4	±4,5	±3,2	±2,8	±2,0
10 procent	±5,9	±4,2	±2,9	±2,1	±1,9	±1,3
6 procent	±4,7	±3,3	±2,3	±1,6	±1,5	±1,0
2 procent	±2,7	±1,9	±1,4	±1,0	±0,9	±0,6

SOM-institutet har i samverkan med Statistiska centralbyrån (SCB) undersökt svenskarnas kännedom om och förtroende för myndigheten och hur det ser ut i olika befolkningsgrupper. Frågorna ställdes i formulär 3.

³ Elias Markstedt (2014) Representativitet och viktning. SOM-rapport 2014:20, SOM-institutet, Göteborgs universitet.



Tabell 2 Förtroende för samhällsinstitutioner, 2021 (procent; balansmått)

	Mycket stort förtroende	Ganska stort förtroende	Varken stort eller litet förtroende	Ganska litet förtroende	Mycket litet förtroende	Ingen uppfattning	Summa procent	Antal svarande	Förtroendebalans bland dem med åsikt
Sjukvården ¹	31	48	12	7	2	-	100	3 132	+70
Polisen ¹	21	50	19	7	3	-	100	3 131	+61
Universitet/högskolor ¹	16	47	31	4	2	-	100	3 018	+57
SCB	17	29	28	3	2	21	100	1 563	+54
Riksbanken ¹	19	37	36	5	3	-	100	1 512	+48
Radio och TV ¹	12	46	30	8	4	-	100	3 091	+46
Grundskolan ¹	12	42	33	10	3	-	100	1 514	+41
Domstolarna ¹	19	37	27	11	6	-	100	1 514	+39

Kommentar: Frågan lyder 'Ange också hur stort förtroende du har för följande: ' och är placerad efter frågan 'Hur stort förtroende har du för det sätt på vilket följande institutioner och grupper sköter sitt arbete?' Svarsalternativen är 'mycket stort förtroende'; 'ganska stort förtroende'; 'varken stort eller litet förtroende'; 'ganska litet förtroende'; 'mycket litet förtroende' samt 'ingen uppfattning'. Procentbasen utgörs av dem som besvarat respektive delfråga. ¹Frågan är ställd utan svarsalternativet 'ingen uppfattning'. Förtroendebalans bland dem med åsikt avser andelen som svarat 'mycket' eller 'ganska stort förtroende' minus andelen som svarat 'mycket' eller 'ganska litet förtroende'. Personer som inte uttryckt någon åsikt är exkluderande från förtroendebalansen. Rangordningen i tabellen följer förtroendebalansen.

Källa: Den nationella SOM-undersökningen 2021.



Tabell 3 Förtroende för Statistiska centralbyrån efter bakgrundsfaktorer, 2021 (procent; balansmått)

		Mycket stort förtroende	Ganska stort förtroende	Varken stort eller litet förtroende	Ganska litet förtroende	Mycket litet förtroende	Ingen uppfattning	Summa procent	Antal svarande	Förtroendebalans bland dem med åsikt
	<i>Samtliga</i>	17	29	28	3	2	21	100	1 563	+54
<i>Kön</i>	Kvinna	16	29	29	2	1	23	100	841	+56
	Man	18	30	27	4	2	19	100	720	+51
<i>Ålder</i>	16–29 år	17	26	27	2	1	27	100	213	+54
	30–49 år	24	29	28	3	2	14	100	426	+56
	50–64 år	16	35	27	3	2	17	100	428	+54
	65–85 år	11	26	32	2	1	28	100	496	+48
<i>Utbildning¹</i>	Låg	6	19	32	4	3	36	100	216	+29
	Medellåg	11	25	32	4	2	26	100	448	+43
	Medelhög	14	32	32	2	2	18	100	321	+53
	Hög	28	36	21	2	1	12	100	519	+70
<i>Yrkesgrupp²</i>	Tjänstemän	22	35	24	2	1	16	100	775	+65
	Egenföretagare inkl. lantbrukare	11	31	34	4	0	20	100	89	+46
	Arbetare	10	24	32	4	2	28	100	466	+40
<i>Boende- område</i>	Ren landsbygd	9	28	32	4	2	25	100	239	+41
	Mindre tätort	14	25	30	4	3	24	100	261	+42
	Stad/större tätort	18	31	28	3	1	19	100	755	+55
	Sthlm/Gbg/Malmö	24	34	23	1	0	18	100	267	+70
<i>Geografisk uppväxt</i>	I Sverige	17	30	28	3	1	21	100	1 358	+55
	Annat land i Norden	(15)	(23)	(39)	(0)	(0)	(23)	100	26	(+50)
	Annat land i Europa	(13)	(50)	(21)	(3)	(0)	(13)	100	38	(+70)
	Land utanför Europa	(11)	(39)	(30)	(7)	(2)	(11)	100	44	(+45)
<i>Tillit till andra människor³</i>	Låg (0–4)	9	24	31	7	6	23	100	254	+27
	Medel (5–7)	13	29	31	3	1	23	100	755	+50
	Hög (8–10)	26	33	23	1	0	17	100	503	+71

Kommentar: För frågans lydelse, se tabell 2. ¹Låg = grundskola eller motsvarande, Medellåg = gymnasium eller motsvarande, Medelhög = eftergymnasial utbildning ej högskola/universitet eller högskola/universitet kortare än 3 år, Hög = högskola/universitet minst 3 år. ²Yrkesgruppkategori baserad på fråga om yrke samt fråga om yrkesgrupp. Tjänstemän = 'Hög tjänsteman; ledande befattning', 'kvalificerad tjänsteman' och 'övrig tjänsteman', Egenföretagare inkl. lantbrukare = 'småföretagare exkl. lantbrukare' och 'lantbrukare m.fl.', Arbetare = 'arbetsledare; tekniker', 'yrkesutbildad inom handel/service/omsorg', 'yrkesutbildad arbetare' och 'övrig arbetare'. ³Frågan lyder: 'Enligt din mening, i vilken utsträckning går det att lita på människor i allmänhet?' Därefter följer en elvgradig skala från 0–10 där 0 motsvarar 'Det går inte att lita på människor i allmänhet' och 10 'Det går att lita på människor i allmänhet'. Resultat i parentes bygger på svarstal under 50 personer. **Källa:** Den nationella SOM-undersökningen 2021.



Tabell 4 Förtroende för Statistiska centralbyrån efter politisk orientering, 2021 (procent; balansmått)

		Mycket stort förtroende	Ganska stort förtroende	Varken stort eller litet förtroende	Ganska litet förtroende	Mycket litet förtroende	Ingen uppfattning	Summa procent	Antal svarande	Förtroendebalans bland dem med åsiikt
	<i>Samtliga</i>	17	29	28	3	2	21	100	1 563	+54
<i>Politiskt intresse</i>	Mycket intresserad	32	28	21	4	2	13	100	251	+64
	Ganska intresserad	17	36	27	2	1	17	100	696	+60
	Inte särskilt intresserad	11	23	36	2	2	26	100	505	+42
	Inte alls intresserad	10	18	24	6	5	37	100	106	+29
<i>Ideologisk orientering¹</i>	Klart till vänster	27	31	26	0	1	15	100	170	+67
	Något till vänster	22	33	25	3	0	17	100	356	+64
	Varken till vä eller hö	11	23	34	2	3	27	100	432	+39
	Något till höger	15	35	25	2	1	22	100	396	+58
	Klart till höger	17	28	31	8	2	14	100	188	+41
<i>Partisynpati</i>	Vänsterpartiet	20	41	22	3	1	13	100	154	+67
	Socialdemokraterna	21	27	30	2	1	19	100	424	+57
	Centerpartiet	23	37	20	0	0	20	100	122	+76
	Liberalerna	(23)	(41)	(16)	(0)	(0)	(20)	100	49	(+79)
	Moderaterna	17	32	29	2	1	19	100	296	+56
	Kristdemokraterna	8	40	31	3	0	18	100	62	+55
	Miljöpartiet	21	39	26	1	0	13	100	67	+67
	Sverigedemokraterna	7	21	33	8	4	27	100	203	+22

Kommentar: För frågans lydelse se tabell 2. ¹Frågan lyder: 'Man talar ibland om att politiska åsikter kan placeras in på en vänster–högerskala. Var någonstans skulle du placera dig själv på en sådan skala?'. Resultat i parentes bygger på svarstal under 50 personer.

Källa: Den nationella SOM-undersökningen 2021.



Tabell 5 Förtroende för Statistiska centralbyrån efter nyhetsvanor, 2021 (procent; balansmått)

		Mycket stort förtroende	Ganska stort förtroende	Varken stort eller litet förtroende	Ganska litet förtroende	Mycket litet förtroende	Ingen uppfattning	Summa procent	Antal svarande	Förtroendebalans bland dem med åsikt
	<i>Samtliga</i>	17	29	28	3	2	21	100	1 563	+54
<i>Tittande på Aktuellt/Rapport</i>	Dagligen	17	29	28	3	1	22	100	550	+54
	5–6 ggr/v	15	36	28	2	0	19	100	159	+61
	3–4 ggr/v	13	35	30	3	2	17	100	175	+50
	1–2 ggr/v	18	33	29	4	0	16	100	190	+56
	Mer sällan	18	28	28	2	1	23	100	242	+54
	Aldrig/ej svar	18	22	29	2	4	25	100	234	+44
<i>Morgontidnings- läsning¹</i>	Dagligen	15	32	24	3	1	25	100	343	+50
	5–6 ggr/v	7	32	35	0	2	24	100	90	+51
	3–4 ggr/v	10	45	26	4	2	13	100	82	+68
	1–2 ggr/v	20	35	31	2	0	12	100	85	+62
	Mer sällan	24	31	26	4	0	15	100	78	+72
	Aldrig/ej svar	15	30	27	4	3	21	100	1 072	+50
<i>Kvällstidnings- läsning på nätet</i>	Dagligen	16	33	28	3	2	18	100	537	+56
	5–6 ggr/v	10	32	32	4	3	19	100	118	+51
	3–4 ggr/v	12	29	31	7	3	18	100	145	+51
	1–2 ggr/v	18	33	28	2	0	19	100	163	+50
	Mer sällan	17	34	23	4	3	19	100	340	+62
	Aldrig/ej svar	13	27	25	4	4	27	100	442	+44

Kommentar: För frågans lydelse, se tabell 2. ¹Morgontidningsläsning avser läsning av papperstidning.

Källa: Den nationella SOM-undersökningen 2021.



Tabell 6 Förtroende för Statistiska centralbyrån efter särskilda bakgrundsfaktorer, 2021 (procent; balansmått)

		Mycket stort förtroende	Ganska stort förtroende	Varken stort eller litet förtroende	Ganska litet förtroende	Mycket litet förtroende	Ingen uppfattning	Summa procent	Antal svarande	Förtroendebalans bland dem med åsikt
	<i>Samtliga</i>	17	29	28	3	2	21	100	1 563	+54
<i>Hushållsinkomst</i>	Max 300 000	12	28	28	3	3	26	100	357	+48
	301 000–800 000	15	30	31	3	1	20	100	670	+49
	Mer än 800 000	28	34	21	2	1	14	100	397	+69
<i>Egen inkomst</i>	Max 14 999 kr	14	20	28	3	3	32	100	360	+42
	Mellan 15 000 och 24 999 kr	12	20	28	3	1	22	100	301	+50
	Mellan 25 000 och 44 999 kr	17	33	30	2	1	17	100	564	+55
	Minst 45 000 kr	27	36	22	3	0	12	100	266	+67
<i>Sysselsättning</i>	Förvärvsarbetande	21	34	26	3	1	15	100	741	+61
	Student	(9)	(23)	(34)	(5)	(2)	(27)	100	44	(+35)
	Arbetslös eller i arbetsmarknads-politiska åtgärder	11	26	31	3	1	28	100	515	+47
	Pensionär eller sjuk-/aktivitetsersättning	20	21	24	3	2	30	100	114	+52

Kommentar: För frågans lydelse, se tabell 2. Resultat i parentes bygger på svarstal under 50 personer.

Källa: Den nationella SOM-undersökningen 2021.



Tabell 7 Kännedom om Statistiska centralbyråns verksamhet efter särskilda bakgrundsfaktorer, 2021 (procent)

		Inte alls	Inte särskilt väl	Ganska väl	Mycket väl	Summa procent	Antal svarande
	<i>Samtliga</i>	15	39	39	7	100	1 590
<i>Kön</i>	Kvinna	17	43	34	6	100	854
	Man	13	35	44	8	100	732
<i>Ålder</i>	16–29 år	27	31	36	6	100	209
	30–49 år	12	36	43	9	100	424
	50–64 år	10	38	45	7	100	441
	65–85 år	18	46	32	4	100	516
<i>Utbildning¹</i>	Låg	32	48	17	3	100	226
	Medellåg	20	44	32	4	100	456
	Medelhög	10	38	46	6	100	324
	Hög	6	32	51	11	100	526
<i>Yrkesgrupp²</i>	Tjänstemän	8	36	47	9	100	786
	Egenföretagare inkl. lantbrukare	16	44	37	3	100	90
	Arbetare	23	43	29	5	100	475
<i>Boende- område</i>	Ren landsbygd	16	38	42	4	100	243
	Mindre tätort	18	42	33	7	100	272
	Stad/större tätort	14	40	39	7	100	764
	Sthlm/Gbg/Malmö	13	34	45	8	100	273
<i>Geografisk uppväxt</i>	I Sverige	14	38	41	7	100	1 373
	Annat land i Norden	(31)	(45)	(21)	(3)	100	29
	Annat land i Europa	(28)	(41)	(28)	(3)	100	39
	Land utanför Europa	(15)	(57)	(24)	(4)	100	46
<i>Tillit till andra människor³</i>	Låg (0–4)	21	38	34	7	100	256
	Medel (5–7)	15	43	36	6	100	771
	Hög (8–10)	12	34	46	8	100	510

Kommentar: Frågan lyder: 'Hur väl känner du till den verksamhet som bedrivs vid följande myndigheter? Statistiska centralbyrån (SCB)'.^{1,2,3} Se tabell 3. Procentbasen utgörs av de som svarat på respektive delfråga. Resultat i parentes bygger på svarstal under 50 personer.

Källa: Den nationella SOM-undersökningen 2021.



Tabell 8 Kännedom om Statistiska centralbyråns verksamhet efter politisk orientering, 2021 (procent)

		Inte alls	Inte särskilt väl	Ganska väl	Mycket väl	Summa procent	Antal svarande
	<i>Samtliga</i>	15	39	39	7	100	1 590
<i>Politiskt intresse</i>	Mycket intresserad	6	26	52	16	100	252
	Ganska intresserad	10	39	45	6	100	716
	Inte särskilt intresserad	20	48	30	2	100	509
	Inte alls intresserad	47	32	12	9	100	109
<i>Ideologisk orientering¹</i>	Klart till vänster	14	33	41	12	100	171
	Något till vänster	11	44	38	7	100	361
	Varken till vä eller hö	23	39	33	5	100	444
	Något till höger	11	40	44	5	100	403
	Klart till höger	13	35	42	10	100	190
<i>Partisynpati</i>	Vänsterpartiet	10	34	49	7	100	152
	Socialdemokraterna	16	44	34	6	100	436
	Centerpartiet	8	33	50	9	100	127
	Liberalerna	8	36	50	6	100	50
	Moderaterna	11	42	40	7	100	299
	Kristdemokraterna	17	41	40	2	100	65
	Miljöpartiet	17	26	42	15	100	66
Sverigedemokraterna	20	38	36	6	100	205	

Kommentar: För frågans lydelse se tabell 7. ¹ Se tabell 4.

Källa: Den nationella SOM-undersökningen 2021.



Tabell 9 Kännedom om Statistiska centralbyråns verksamhet efter nyhetsvanor, 2021 (procent)

		Inte alls	Inte särskilt väl	Ganska väl	Mycket väl	Summa procent	Antal
	<i>Samtliga</i>	15	39	39	7	100	1 590
<i>Tittande på Aktuellt/Rapport</i>	Dagligen	16	41	36	7	100	567
	5–6 ggr/v	9	42	41	8	100	160
	3–4 ggr/v	11	38	47	4	100	178
	1–2 ggr/v	12	34	48	6	100	188
	Mer sällan	15	37	41	7	100	239
	Aldrig/ej svar	25	37	30	8	100	243
<i>Morgontidnings- läsning¹</i>	Dagligen	16	43	37	4	100	265
	5–6 ggr/v	7	48	36	9	100	92
	3–4 ggr/v	11	43	41	5	100	81
	1–2 ggr/v	6	34	50	10	100	67
	Mer sällan	9	33	52	6	100	82
	Aldrig/ej svar	18	37	38	7	100	1 001
<i>Kvällstidnings- läsning på nätet</i>	Dagligen	9	41	42	8	100	435
	5–6 ggr/v	9	38	46	7	100	85
	3–4 ggr/v	18	40	36	6	100	130
	1–2 ggr/v	16	38	40	6	100	150
	Mer sällan	16	36	42	6	100	351
	Aldrig/ej svar	22	40	32	6	100	423

Kommentar: För frågans lydelse se tabell 7. ¹Se tabell 5.

Källa: Den nationella SOM-undersökningen 2021.



Tabell 10 Kännedom om Statistiska centralbyråns verksamhet efter särskilda bakgrundsfaktorer, 2021 (procent)

		Inte alls	Inte särskilt väl	Ganska väl	Mycket väl	Summa procent	Antal
	<i>Samtliga</i>	15	39	39	7	100	1 590
<i>Hushållsinkomst</i>	Max 300 000	23	40	32	5	100	366
	301 000–800 000	13	41	39	7	100	681
	Mer än 800 000	8	32	51	9	100	396
<i>Egen inkomst</i>	Max 14 999 kr	29	40	26	5	100	374
	Mellan 15 000 och 24 999 kr	16	46	33	5	100	307
	Mellan 25 000 och 44 999 kr	10	41	41	8	100	573
	Minst 45 000 kr	5	26	60	9	100	265
<i>Sysselsättning</i>	Förvärvsarbetande	10	36	46	8	100	744
	Student	(28)	(24)	(41)	(7)	100	46
	Arbetslös eller i arbetsmarknads- politiska åtgärder	19	45	31	5	100	536
	Pensionär eller sjuk- /aktivitetsersättning	29	30	35	6	100	112

Kommentar: För frågans lydelse se tabell 7. Resultat i parentes bygger på svarstal under 50 personer.

Källa: Den nationella SOM-undersökningen 2021.



Figur 2 Förtroende för Statistiska centralbyrån över tid, 2016–2021 (procent)

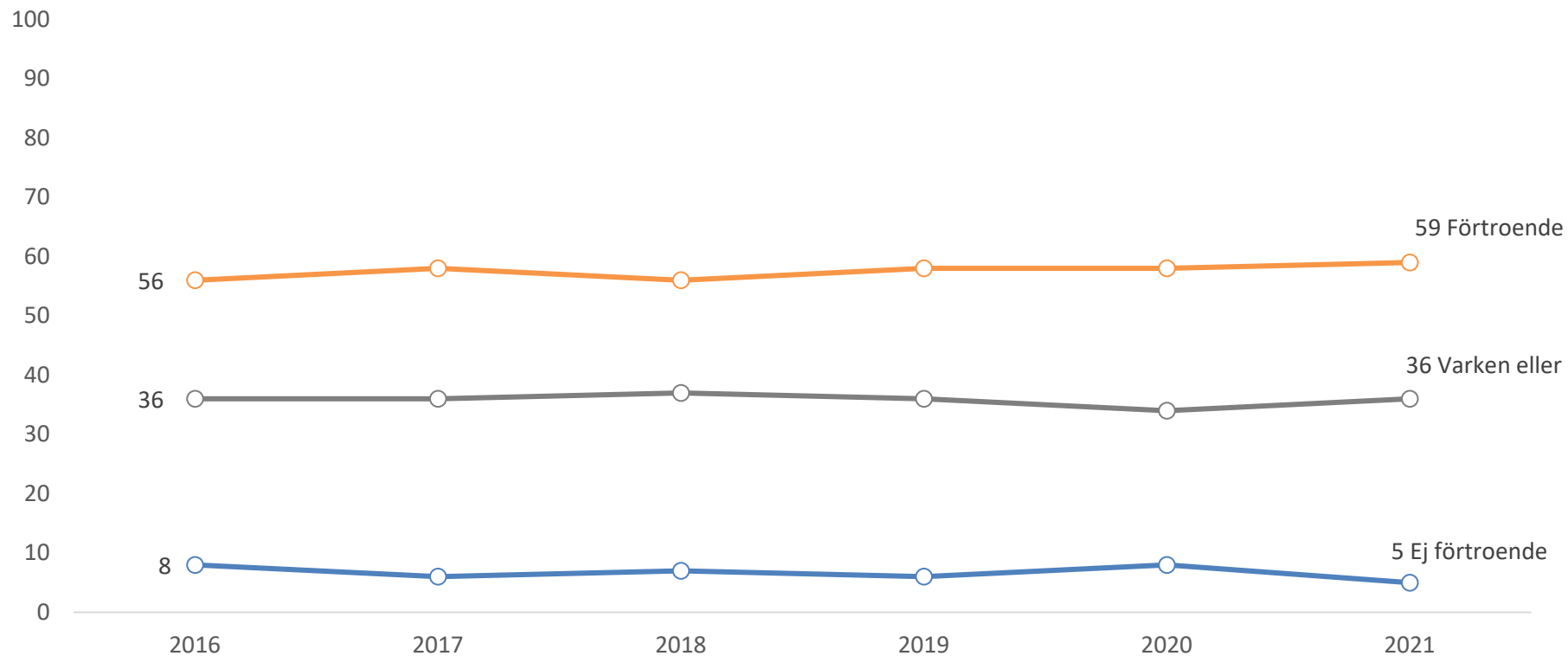

Kommentar: För frågans lydelse se tabell 2. 'Förtroende' avser de som svarat att dom har mycket eller ganska stort förtroende. 'Ej förtroende' avser de som svarat att dom har mycket eller ganska litet förtroende. Svarande som uppgett 'ingen åsikt' inkluderas inte i procentbasen.

Källa: De nationella SOM-undersökningarna 2016–2021.



Figur 3 Kännedom om Statistiska centralbyrån över tid, 2016–2021 (procent)

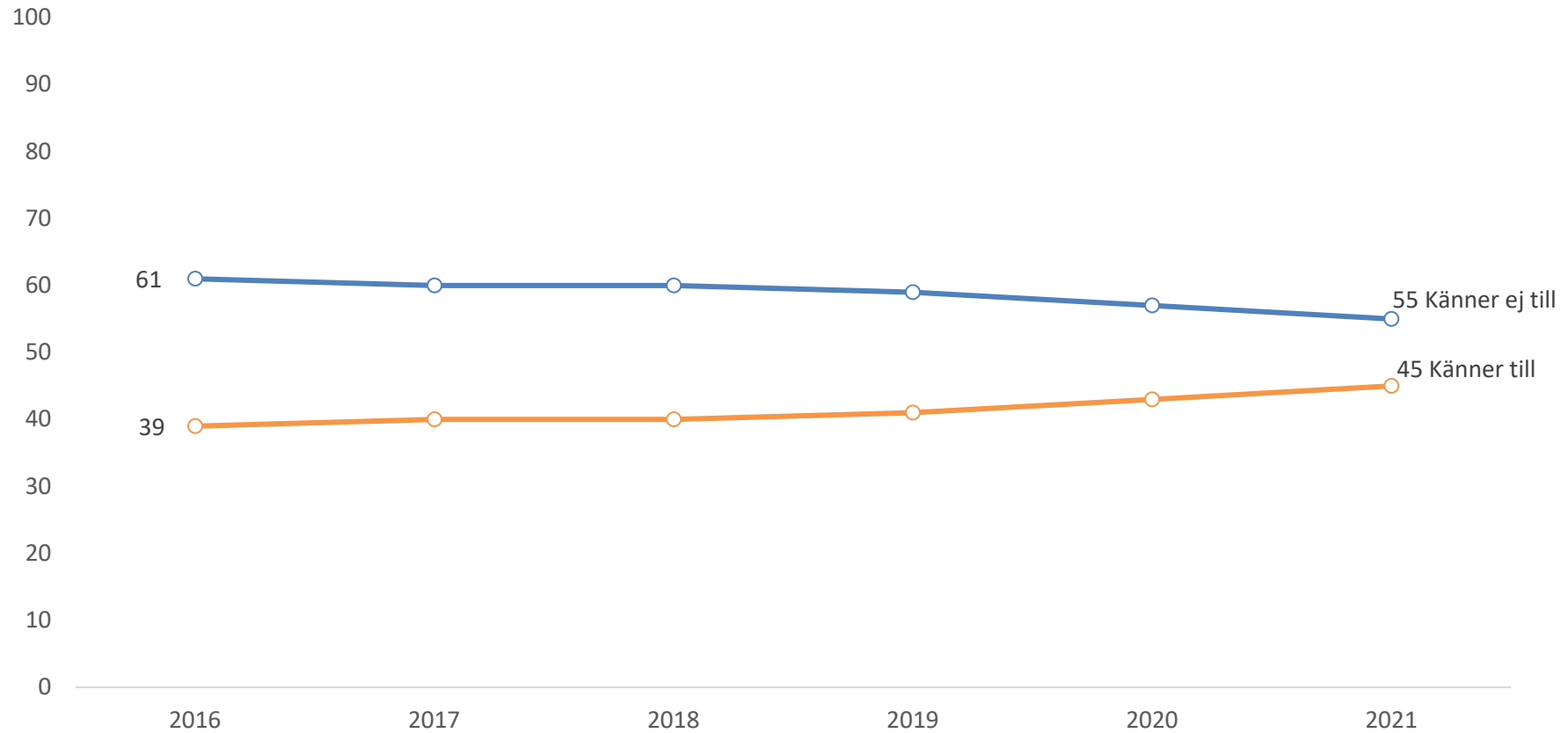

Kommentar: För frågans lydelse se tabell 7. 'Känner till' avser de som svarat att de känner till verksamheten mycket eller ganska väl. 'Känner ej till' motsvarar de som svarat att de inte alls eller inte särskilt väl känner till verksamheten.

Källa: De nationella SOM-undersökningarna 2016–2021.

SOM-institutet vid Göteborgs universitet genomför årligen nationella och lokala frågeundersökningar och anordnar seminarier på temat Samhälle, Opinion och Medier.

SOM-institutet | Seminariegatan 1B | Box 710, 405 30 Göteborg
031 786 3300 | info@som.gu.se | www.gu.se/som-institutet

