

Framtidens arbetsmarknad

Marcus Weissenbilder [SOM-rapport nr 2022:14]



Innehållsförteckning

Introduktion.....	1
Tabell 1 Lathund för procentskattningar vid olika gruppstorlekar.....	2
Tabell 2 Inställning till om grön omställning leder till att fler jobb skapas eller försvinner, 2021	3
Tabell 3 Inställning till att många jobb, med teknikutvecklingens hjälp, gör att sköta på distans, 2021.....	5
Tabell 4 Oro för: <i>Ökad stress i arbetslivet, 2021</i>	7
Tabell 5 Oro för: <i>Osäkra anställningsvillkor, 2021</i>	9
Figur 2 Oro för stress i arbetslivet och oro för osäkra anställningsvillkor, 2016–2021	11



Introduktion

SOM-undersökningarna genomförs varje år sedan 1986 av SOM-institutet vid Göteborgs universitet. Syftet med undersökningarna är att kartlägga svensk opinion och belysa hur svenska folkets vanor och attityder förändras över tid. SOM-institutet är en centrumbildning vid Institutionen för journalistik, medier och kommunikation (JMG), Göteborgs universitet och har sin bakgrund i ett långvarigt samarbete mellan de två grundarinstitutionerna Statsvetenskapliga institutionen och Institutionen för journalistik, medier och kommunikation (JMG). Sedan 2017 är SOM-institutet även inrättat som en fakultetsgemensam forskningsinfrastruktur vid samhällsvetenskapliga fakulteten, Göteborgs universitet. Den nationella SOM-undersökningen genomförs i samverkan med forskare från olika discipliner, främst inom samhällsvetenskap.

SOM-undersökningens rapportserie står för en betydande del av resultatredovisningen av SOM-undersökningarna. Resultat publiceras även i form av presentationer och fördjupade analyser i de återkommande forskarantologierna. Alla publikationer finns tillgängliga för nedladdning på SOM-institutets webbsida www.gu.se/som-insitutet. En utförlig metoddokumentation från den nationella SOM-undersökningen 2021 finns tillgänglig på hemsidan¹.

Den nationella SOM-undersökningen 2021

Fältarbetet för den nationella SOM-undersökningen följer i huvudsak samma upplägg från år till år. Undersökningen 2021 använde en undersökningsdesign som kallas blandad datainsamling (*mixed mode*) vilket innebar att data primärt samlades in via postenkäter, men respondenterna gavs även möjlighet att fylla i enkäten på internet.

Undersökningen skickades ut till ett sannolikhetsurval av den svenska befolkningen. Urvalsramen innefattade alla svenska och utländska medborgare som har sin primära adress i Sverige och som är mellan 16 och 85 år. År 2021 ingick 24 500 personer i det totala urvalet. Den totala urvalsstorleken delades in i sju jämnstora grupper till vilka olika editioner av SOM-undersökningen 2021 skickades till. Samtliga formulär innehöll 12 sidor med frågor varav ett antal sidor är fyllda med projektspecifika frågor vilka varierar mellan formulären.

Svaren samlades in mellan den 20 september och 30 december 2021. En stor andel av svaren inkom tidigt och 30 dagar in i fältarbetet hade närmare 65 procent av de slutgiltiga svaren kommit in. Under fältperioden genomfördes en serie påminnelser via post och SMS.

Svarsfrekvens och representativitet

Av det ursprungliga urvalet på totalt 24 500 personer var det 11 423 personer som besvarade och skickade in formuläret vilket motsvarar en nettosvarsfrekvens på 48 procent².

Vilka som svarar och vilka som inte svarar på en frågeundersökning har betydelse för tolkningen av undersökningens resultat. Om en viss grupp är underrepresenterad och samma grupps svar tenderar att skilja sig från övrigas blir studiens resultat mindre giltiga för populationen som helhet. Trots att knappt hälften av respondenterna inte svarar på enkäten är den demografiska representativiteten i svarsgruppen god i de flesta avseenden. I figur 1 görs det däremot tydligt att en lägre andel i de yngre åldersgrupperna svarar på SOM-undersökningarna. Sedan 2017 får respondenterna en belöning i form av skraplott eller värdecheck efter inskickat svar. Tidigare forskning, samt experiment på SOM-institutet, visar att detta

¹ <https://www.gu.se/som-institutet/som-undersokningarna/metod-0>

² I nettosvarsfrekvensen har det så kallade naturliga bortfallet definierats bort. Till det naturliga bortfallet förs personer som är fysiskt eller mentalt oförmögna att svara på enkäten, personer som är avlidna, bortresta under större delen av fältperioden, emigrerade, har språksvårigheter eller inte alls talar svenska. Sammanlagt 837 personer, motsvarande 3,4 procent, har räknats bort som naturligt bortfall.



troligtvis ger en positiv effekt på svarsfrekvensen och förbättrar de yngre åldersgruppernas representativitet.

Figur 1 Svarsfrekvens i olika åldersgrupper 1996–2021 (procent)

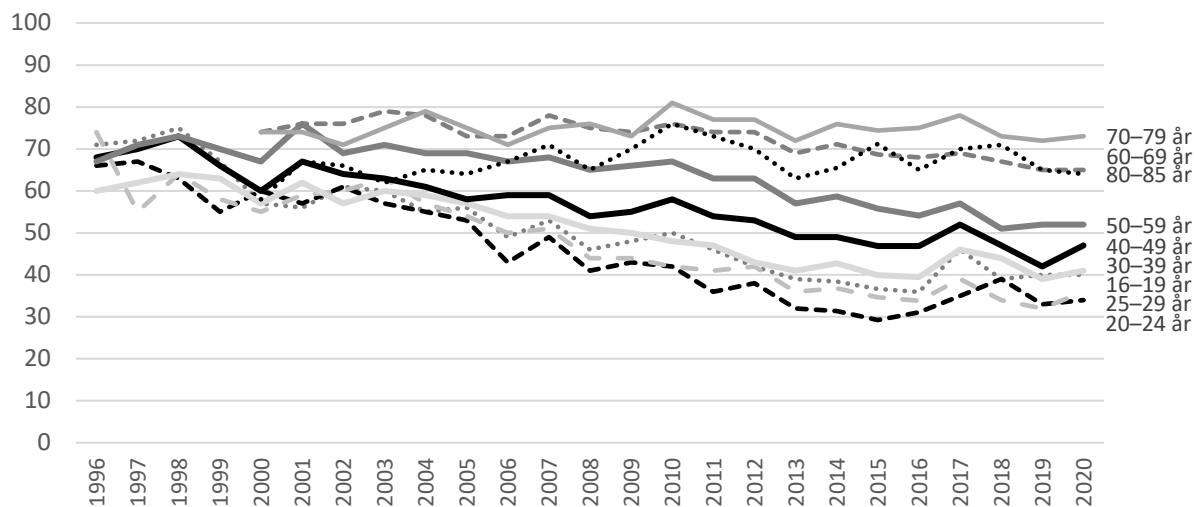

Träffsäkerheten i attitydfrågor om politiska förslag och bedömningar av ekonomin är hög trots variationen i svarsfrekvens mellan olika åldersgrupper. Frågor där det existerar större generationsskillnader, exempelvis nyhetskonsumtion, påverkas däremot något mer av att delar av befolkningen har en lägre representation i svarsunderlaget³.

Procentskattningar och felmarginaler

SOM-undersökningarna bygger på ett slumpmässigt urval av den svenska befolkningen 16–85 år. Resultat från sådana urvalsundersökningar är alltid förknippade med en osäkerhet som kan uttryckas i form av en felmarginal. Med hjälp av en felmarginal går det att beräkna ett konfidensintervall kring till exempel en procentskattning. Vi kan förvänta oss att procenttalet för hela populationen befinner sig inom konfidensintervallet i 95 fall av 100 i en tänkt situation med många upprepade mätningar. Att vara medveten om felmarginalen gör att vi lättare undviker att dra slutsatser om förändringar eller gruppskillnader som enbart beror på slumpen. Tabellen nedan ger några exempel på hur stor felmarginalen är vid olika gruppstorlekar och procentskattningar.

Tabell 1 Lathund för procentskattningar vid olika gruppstorlekar (felmarginaler och procentenheter)

Skattning	100	200	400	800	1 000	2 000
50 procent	±9,8	±6,9	±4,9	±3,5	±3,1	±2,2
30 procent	±9,0	±6,4	±4,5	±3,2	±2,8	±2,0
10 procent	±5,9	±4,2	±2,9	±2,1	±1,9	±1,3
6 procent	±4,7	±3,3	±2,3	±1,6	±1,5	±1,0
2 procent	±2,7	±1,9	±1,4	±1,0	±0,9	±0,6

SOM-institutet har i samverkan med Futurion undersökt framtidens arbetsmarknad. Frågorna om framtidens arbetsmarknad ställdes i formulär 4.

³ Elias Markstedt (2014) Representativitet och viktning. SOM-rapport 2014:20, SOM-institutet, Göteborgs universitet.

Tabell 2a Inställning till om grön omställning leder till att fler jobb skapas eller försvinner, 2021 (procent)

		Den gröna omställningen kommer leda till att det försvinner fler jobb än vad som skapas nya	Den gröna omställningen kommer leda till att det skapas fler nya jobb än det kommer att försvinna	Summa procent	Antal svarande
<i>Samtliga</i>		30	70	100	1 485
<i>Kön</i>	Kvinna	25	75	100	758
	Man	36	64	100	721
<i>Ålder</i>	16–29 år	23	77	100	180
	30–49 år	28	72	100	380
	50–64 år	31	69	100	451
	65–85 år	34	66	100	474
<i>Ålder Kvinna</i>	16–29 år	14	86	100	97
	30–49 år	25	75	100	212
	50–64 år	24	76	100	214
	65–85 år	29	71	100	235
<i>Ålder Man</i>	16–29 år	34	66	100	80
	30–49 år	32	68	100	166
	50–64 år	38	62	100	237
	65–85 år	39	61	100	238
<i>Boendeområde</i>	Ren landsbygd	37	63	100	209
	Mindre tätort	41	59	100	280
	Stad/större tätort	27	73	100	694
	Sthlm/Gbg/Malmö	22	78	100	277
<i>Boendeområde Kvinna</i>	Ren landsbygd	28	72	100	109
	Mindre tätort	34	66	100	152
	Stad/större tätort	21	79	100	346
	Sthlm/Gbg/Malmö	19	81	100	139
<i>Boendeområde Man</i>	Ren landsbygd	46	54	100	100
	Mindre tätort	50	50	100	127
	Stad/större tätort	32	68	100	343
	Sthlm/Gbg/Malmö	24	76	100	138

Kommentar: Frågan lyder: 'Samhället och arbetslivet försöker på många sätt att motverka klimatförändringar och miljöförstöring samt verka för ökad hållbarhet, något som ofta benämns grön omställning. Vilket av nedanstående påståenden instämmer du mest i?' Procentbasen utgörs av de som besvarat respektive delfråga.

Källa: Den nationella SOM-undersökningen 2021.

Tabell 2b Inställning till om grön omställning leder till att fler jobb skapas eller försvinner, 2021 (procent)

	Den gröna omställningen kommer leda till att det försvinner fler jobb än vad som skapas nya		Den gröna omställningen kommer leda till att det skapas fler nya jobb än det kommer att försvinna		Summa procent	Antal svarande
<i>Samtliga</i>		30		70	100	1 485
<i>Utbildning¹</i>	Låg	48		52	100	188
	Medellåg	36		64	100	408
	Medelhög	24		76	100	354
	Hög	23		77	100	500
<i>Yrkesgrupp²</i>	Tjänstemän	23		77	100	732
	Egenföretagare inkl. lantbrukare	45		55	100	88
	Arbetare	34		66	100	463
<i>Hushållsinkomst</i>	Max 300 000	34		66	100	298
	301 000–800 000	33		67	100	692
	Mer än 800 000	22		78	100	377
<i>Arbetsmarknadsstatus³</i>	Förvärvsarbetande	28		72	100	739
	Arbetslös	(26)		(74)	100	47
	Ålders-/avtalspensionär	34		66	100	458
	Sjuk-/aktivitetsersättning	(41)		(59)	100	27
	Studerande	20		80	100	95
<i>Ideologisk orientering</i>	Klart-/något till vänster	19		81	100	514
	Varken eller	33		67	100	414
	Något-/klart till höger	40		60	100	528
<i>Fackföreningsmedlemskap</i>	LO	41		59	100	250
	TCO	24		76	100	297
	SACO	17		83	100	175
<i>Anställningsform</i>	Tillsvidare-/fastanställning	29		71	100	1 136
	Tidsbegränsad anställning	27		73	100	132

Kommentar: För frågans lydelse samt procentbas se tabell 2a. ¹Låg = grundskola eller motsvarande, Medellåg = gymnasium eller motsvarande, Medelhög = eftergymnasial utbildning ej högskola/universitet eller högskola/universitet kortare än 3 år, Hög = högskola/universitet minst 3 år. ²Yrkesgruppkategori baserad på fråga om yrke samt fråga om yrkesgrupp. Tjänstemän = 'Hög tjänsteman; ledande befattning', 'kvalificerad tjänsteman' och 'övrig tjänsteman', Egenföretagare inkl. lantbrukare = 'småföretagare exkl. lantbrukare' och 'lantbrukare m.fl.', Arbetare = 'arbetsledare; tekniker', 'yrkesutbildad inom handel/service/omsorg', 'yrkesutbildad arbetare' och 'övrig arbetare'. ³I kategorin 'Förvärvsarbetande' ingår även sjukskrivna och föräldralediga. I kategorin 'Arbetslös' ingår svarsalternativen 'Har arbete i arbetsmarknadspolitiska åtgärder/genomgår arbetsmarknadsutbildning' och 'Arbetslös'. Resultat i parentes bygger på svarstal under 50 personer. **Källa:** Den nationella SOM-undersökningen 2021.



Tabell 3a Inställning till att många jobb, med teknikutvecklingens hjälp, gör att sköta på distans, 2021 (procent)

		Mycket positiv	Ganska positiv	Varken positiv eller negativ	Ganska negativ	Mycket negativ	Summa procent	Antal svarande
<i>Samtliga</i>		28	42	22	6	2	100	1 597
<i>Kön</i>	Kvinna	29	44	21	5	1	100	828
	Man	27	41	23	7	2	100	762
<i>Ålder</i>	16–29 år	33	37	18	8	4	100	196
	30–49 år	36	40	17	6	1	100	404
	50–64 år	30	43	20	6	1	100	480
	65–85 år	18	46	28	6	2	100	517
<i>Ålder Kvinna</i>	16–29 år	33	39	18	6	4	100	107
	30–49 år	38	44	14	4	0	100	229
	50–64 år	29	44	20	6	1	100	234
	65–85 år	20	44	28	6	2	100	258
<i>Ålder Man</i>	16–29 år	34	34	17	10	5	100	86
	30–49 år	33	36	21	8	2	100	173
	50–64 år	31	41	20	7	1	100	245
	65–85 år	16	48	28	6	2	100	258
<i>Boendeområde</i>	Ren landsbygd	27	47	23	2	1	100	223
	Mindre tätort	25	40	27	6	2	100	298
	Stad/större tätort	28	44	19	7	2	100	756
	Sthlm/Gbg/Malmö	31	41	20	7	1	100	291
<i>Boendeområde Kvinna</i>	Ren landsbygd	28	51	17	3	1	100	118
	Mindre tätort	28	37	25	8	2	100	164
	Stad/större tätort	27	45	21	5	2	100	387
	Sthlm/Gbg/Malmö	36	40	18	6	0	100	146
<i>Boendeområde Man</i>	Ren landsbygd	26	42	29	2	1	100	105
	Mindre tätort	22	41	30	5	2	100	133
	Stad/större tätort	29	42	18	9	2	100	363
	Sthlm/Gbg/Malmö	27	41	22	8	2	100	145

Kommentar: Frågan lyder: 'Allmänt sett, vilken är din inställning till att många jobb, med teknikutvecklingens hjälp, går att sköta på distans?.' Procentbasen utgörs av de som besvarat frågan.

Källa: Den nationella SOM-undersökningen 2021.

Tabell 3b Inställning till att många jobb, med teknikutvecklingens hjälp, gör att sköta på distans, 2021 (procent)

		Mycket positiv	Ganska positiv	Varken positiv eller negativ	Ganska negativ	Mycket negativ	Summa procent	Antal svarande
<i>Samtliga</i>		28	42	22	6	2	100	1 597
<i>Utbildning¹</i>	Låg	14	39	39	7	1	100	215
	Medellåg	23	42	23	9	3	100	438
	Medelhög	29	47	18	5	1	100	370
	Hög	37	41	15	5	2	100	532
<i>Yrkesgrupp²</i>	Tjänstemän	33	46	15	5	1	100	773
	Egenföretagare inkl. lantbrukare	30	36	24	8	2	100	90
	Arbetare	20	40	30	7	3	100	510
<i>Hushållsinkomst</i>	Max 300 000	25	37	28	7	3	100	323
	301 000–800 000	24	45	23	7	1	100	736
	Mer än 800 000	39	43	12	5	1	100	394
<i>Arbetsmarknadsstatus³</i>	Förvärvsarbetande	34	43	16	6	1	100	781
	Arbetslös	(23)	(42)	(23)	(8)	(4)	100	48
	Ålders-/avtalspensionär	17	47	29	6	1	100	498
	Sjuk-/aktivitetsersättning	(33)	(32)	(26)	(6)	(3)	100	31
	Studerande	31	33	23	7	6	100	111
<i>Ideologisk orientering</i>	Klart-/något till vänster	28	45	20	6	1	100	546
	Varken eller	23	42	26	7	2	100	451
	Något-/klart till höger	33	41	18	6	2	100	558
<i>Fackföreningsmedlemskap</i>	LO	19	38	31	9	3	100	274
	TCO	36	47	13	4	0	100	306
	SACO	35	47	13	4	1	100	183
<i>Anställningsform</i>	Tillsvidare-/fastanställning	27	45	21	6	1	100	1 217
	Tidsbegränsad anställning	33	38	18	7	4	100	147

Kommentar: För frågans lydelse samt procentbas se tabell 3a. ¹Låg = grundskola eller motsvarande, Medellåg = gymnasium eller motsvarande, Medelhög = eftergymnasial utbildning ej högskola/universitet eller högskola/universitet kortare än 3 år, Hög = högskola/universitet minst 3 år. ² Yrkesgruppkategori baserad på fråga om yrke samt fråga om yrkesgrupp. Tjänstemän = 'Hög tjänsteman; ledande befattning', 'kvalificerad tjänsteman' och 'övrig tjänsteman', Egenföretagare inkl. lantbrukare = 'småföretagare exkl. lantbrukare' och 'lantbrukare m.fl.', Arbetare = 'arbetsledare; tekniker', 'yrkesutbildad inom handel/service/omsorg', 'yrkesutbildad arbetare' och 'övrig arbetare'. ³ I kategorin 'Förvärvsarbetande' ingår även sjukskrivna och föräldralediga. I kategorin 'Arbetslös' ingår svarsalternativen 'Har arbete i arbetsmarknadspolitiska åtgärder/genomgår arbetsmarknadsutbildning' och 'Arbetslös'. Resultat i parentes bygger på svarstal under 50 personer. **Källa:** Den nationella SOM-undersökningen 2021.

Tabell 4a Oro för: Ökad stress i arbetslivet, 2021 (procent)

		Mycket oroande	Ganska oroande	Inte särskilt oroande	Inte alls oroande	Summa procent	Antal svarande
<i>Samtliga</i>		31	37	27	5	100	1 560
<i>Kön</i>	Kvinna	40	38	20	2	100	807
	Man	23	36	34	7	100	746
<i>Ålder</i>	16–29 år	34	36	23	7	100	197
	30–49 år	32	39	26	3	100	398
	50–64 år	34	34	29	3	100	469
	65–85 år	28	39	27	6	100	496
<i>Ålder Kvinna</i>	16–29 år	43	40	16	1	100	108
	30–49 år	41	35	21	3	100	226
	50–64 år	44	36	19	1	100	226
	65–85 år	34	41	21	4	100	247
<i>Ålder Man</i>	16–29 år	23	32	31	14	100	86
	30–49 år	21	43	32	4	100	170
	50–64 år	25	32	38	5	100	242
	65–85 år	21	36	34	9	100	248
<i>Boendeområde</i>	Ren landsbygd	33	32	32	3	100	212
	Mindre tätort	37	36	23	4	100	295
	Stad/större tätort	31	38	26	5	100	737
	Sthlm/Gbg/Malmö	28	38	29	5	100	287
<i>Boendeområde Kvinna</i>	Ren landsbygd	34	36	28	2	100	112
	Mindre tätort	48	37	14	1	100	160
	Stad/större tätort	40	39	19	2	100	378
	Sthlm/Gbg/Malmö	33	39	25	3	100	143
<i>Boendeområde Man</i>	Ren landsbygd	31	27	37	5	100	100
	Mindre tätort	25	34	34	7	100	134
	Stad/större tätort	20	37	35	8	100	353
	Sthlm/Gbg/Malmö	22	38	33	7	100	144

Kommentar: Frågan lyder: 'Om du ser till läget idag, hur oroande upplever du själv följande inför framtiden? Ökad stress i arbetslivet'. Procentbasen utgörs av de som besvarat respektive delfråga.

Källa: Den nationella SOM-undersökningen 2021.

Tabell 4b Oro för: Ökad stress i arbetslivet, 2021 (procent)

		Mycket oroande	Ganska oroande	Inte särskilt oroande	Inte alls oroande	Summa procent	Antal svarande
<i>Samtliga</i>		31	37	27	5	100	1 560
<i>Utbildning¹</i>	Låg	36	34	24	6	100	206
	Medellåg	31	39	25	5	100	428
	Medelhög	31	37	29	3	100	361
	Hög	31	36	28	5	100	524
<i>Yrkesgrupp²</i>	Tjänstemän	29	37	29	5	100	761
	Egenföretagare inkl. lantbrukare	14	36	43	7	100	88
	Arbetare	40	33	23	4	100	489
<i>Hushållsinkomst</i>	Max 300 000	39	35	22	4	100	309
	301 000–800 000	33	36	26	5	100	726
	Mer än 800 000	22	38	35	5	100	392
<i>Arbetsmarknadsstatus³</i>	Förvärvsarbetande	32	37	27	4	100	773
	Arbetslös	(51)	(28)	(21)	(0)	100	47
	Ålders-/avtalspensionär	27	38	29	6	100	479
	Sjuk-/aktivitetsersättning	(25)	(53)	(18)	(4)	100	28
	Studerande	38	36	21	5	100	109
<i>Ideologisk orientering</i>	Klart-/något till vänster	37	39	21	3	100	534
	Varken eller	33	40	22	5	100	434
	Något-/klart till höger	26	31	37	6	100	553
<i>Fackföreningsmedlemskap</i>	LO	43	32	20	5	100	263
	TCO	35	40	22	3	100	301
	SACO	25	35	36	4	100	182
<i>Anställningsform</i>	Tillsvidare-/fastanställning	32	37	26	5	100	1 189
	Tidsbegränsad anställning	40	36	20	4	100	143

Kommentar: För frågans lydelse samt procentbas se tabell 4a. ¹Låg = grundskola eller motsvarande, Medellåg = gymnasium eller motsvarande, Medelhög = eftergymnasial utbildning ej högskola/universitet eller högskola/universitet kortare än 3 år, Hög = högskola/universitet minst 3 år. ² Yrkesgruppkategori baserad på fråga om yrke samt fråga om yrkesgrupp. Tjänstemän = 'Hög tjänsteman; ledande befattning', 'kvalificerad tjänsteman' och 'övrig tjänsteman', Egenföretagare inkl. lantbrukare = 'småföretagare exkl. lantbrukare' och 'lantbrukare m.fl.', Arbetare = 'arbetsledare; tekniker', 'yrkesutbildad inom handel/service/omsorg', 'yrkesutbildad arbetare' och 'övrig arbetare'. ³I kategorin 'Förvärvsarbetande' ingår även sjukskrivna och föräldralediga. I kategorin 'Arbetslös' ingår svarsalternativen 'Har arbete i arbetsmarknadspolitiska åtgärder/genomgår arbetsmarknadsutbildning' och 'Arbetslös'. Resultat i parentes bygger på svarstal under 50 personer.

Källa: Den nationella SOM-undersökningen 2021.



Tabell 5a Oro för: Osäkra anställningsvillkor, 2021 (procent)

		Mycket oroande	Ganska oroande	Inte särskilt oroande	Inte alls oroande	Summa procent	Antal svarande
<i>Samtliga</i>		26	34	33	7	100	1 548
<i>Kön</i>	Kvinna	30	37	29	4	100	798
	Man	22	30	38	10	100	743
<i>Ålder</i>	16–29 år	21	33	37	9	100	195
	30–49 år	25	29	38	8	100	397
	50–64 år	28	31	35	6	100	465
	65–85 år	27	41	26	6	100	491
<i>Ålder Kvinna</i>	16–29 år	22	43	32	3	100	106
	30–49 år	27	30	37	6	100	226
	50–64 år	36	33	29	2	100	223
	65–85 år	30	45	21	4	100	243
<i>Ålder Man</i>	16–29 år	20	22	41	17	100	86
	30–49 år	23	27	39	11	100	169
	50–64 år	21	29	41	9	100	241
	65–85 år	25	35	31	9	100	247
<i>Boendeområde</i>	Ren landsbygd	25	34	34	7	100	211
	Mindre tätort	31	31	31	7	100	296
	Stad/större tätort	24	36	33	7	100	727
	Sthlm/Gbg/Malmö	27	31	35	7	100	286
<i>Boendeområde Kvinna</i>	Ren landsbygd	25	38	32	5	100	111
	Mindre tätort	37	36	25	2	100	161
	Stad/större tätort	26	42	28	4	100	370
	Sthlm/Gbg/Malmö	32	27	35	6	100	143
<i>Boendeområde Man</i>	Ren landsbygd	25	29	36	10	100	100
	Mindre tätort	24	26	37	13	100	134
	Stad/större tätort	21	29	39	11	100	351
	Sthlm/Gbg/Malmö	22	35	35	8	100	143

Kommentar: Frågan lyder: 'Om du ser till läget idag, hur oroande upplever du själv följande inför framtiden? Osäkra anställningsvillkor'. Procentbasen utgörs av de som besvarat respektive delfråga.

Källa: Den nationella SOM-undersökningen 2021.

Tabell 5b Oro för: Osäkra anställningsvillkor, 2021 (procent)

		Mycket oroande	Ganska oroande	Inte särskilt oroande	Inte alls oroande	Summa procent	Antal svarande
<i>Samtliga</i>		26	34	33	7	100	1 548
<i>Utbildning¹</i>	Låg	36	33	23	8	100	206
	Medellåg	27	35	31	7	100	423
	Medelhög	25	35	34	6	100	357
	Hög	22	32	39	7	100	521
<i>Yrkesgrupp²</i>	Tjänstemän	22	34	37	7	100	758
	Egenföretagare inkl. lantbrukare	15	31	44	10	100	87
	Arbetare	35	34	26	5	100	483
<i>Hushållsinkomst</i>	Max 300 000	35	33	27	5	100	305
	301 000–800 000	28	34	32	6	100	721
	Mer än 800 000	14	33	43	10	100	391
<i>Arbetsmarknadsstatus³</i>	Förvärvsarbetande	23	31	38	8	100	768
	Arbetslös	(44)	(30)	(24)	(2)	100	46
	Ålders-/avtalspensionär	28	40	26	6	100	475
	Sjuk-/aktivitetsersättning	(36)	(36)	(21)	(7)	100	28
	Studerande	27	33	34	6	100	107
<i>Ideologisk orientering</i>	Klart-/något till vänster	37	38	21	4	100	529
	Varken eller	24	36	33	7	100	435
	Något-/klart till höger	16	28	46	10	100	548
<i>Fackföreningsmedlemskap</i>	LO	39	34	22	5	100	259
	TCO	28	33	32	7	100	302
	SACO	19	33	41	7	100	180
<i>Anställningsform</i>	Tillsvidare-/fastanställning	27	33	33	7	100	1 186
	Tidsbegränsad anställning	31	37	28	4	100	138

Kommentar: För frågans lydelse samt procentbas se tabell 5a. ¹Låg = grundskola eller motsvarande, Medellåg = gymnasium eller motsvarande, Medelhög = eftergymnasial utbildning ej högskola/universitet eller högskola/universitet kortare än 3 år, Hög = högskola/universitet minst 3 år. ² Yrkesgruppkategori baserad på fråga om yrke samt fråga om yrkesgrupp. Tjänstemän = 'Hög tjänsteman; ledande befattning', 'kvalificerad tjänsteman' och 'övrig tjänsteman', Egenföretagare inkl. lantbrukare = 'småföretagare exkl. lantbrukare' och 'lantbrukare m.fl.', Arbetare = 'arbetsledare; tekniker', 'yrkesutbildad inom handel/service/omsorg', 'yrkesutbildad arbetare' och 'övrig arbetare'. ³ I kategorin 'Förvärvsarbetande' ingår även sjukskrivna och föräldralediga. I kategorin 'Arbetslös' ingår svarsalternativen 'Har arbete i arbetsmarknadspolitiska åtgärder/genomgår arbetsmarknadsutbildning' och 'Arbetslös'. Resultat i parentes bygger på svarstal under 50 personer.

Källa: Den nationella SOM-undersökningen 2021.

Figur 2 Oro för stress i arbetslivet och oro för osäkra anställningsvillkor, 2016–2021 (procent)

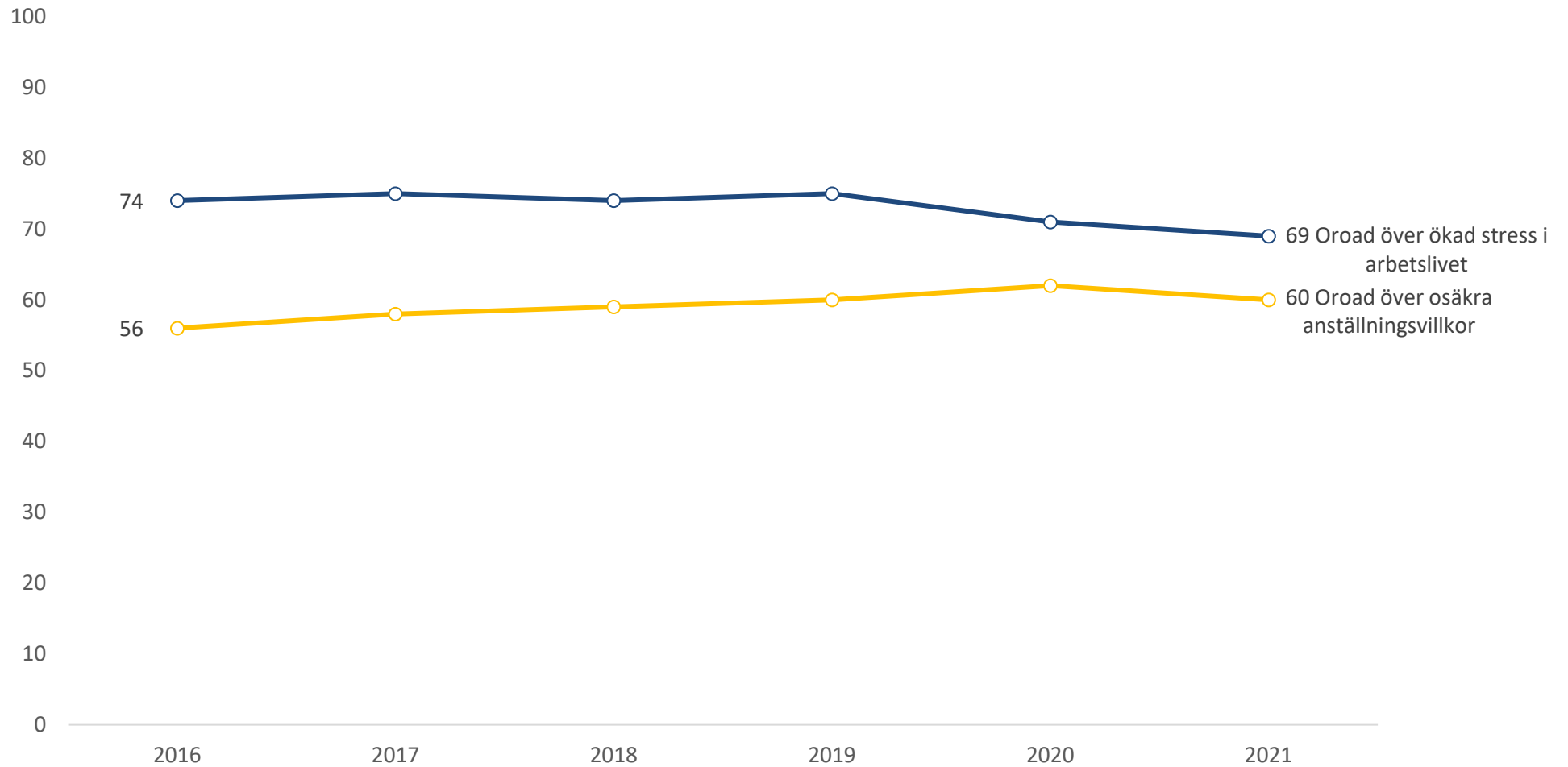

Kommentar: För frågornas lydelse se tabell 5a och 6a. Tabellen redovisar andelen ganska/mycket oroad. Procentbasen utgörs av de som besvarat respektive delfråga.

Källa: De nationella SOM-undersökningarna 2016–2021.

SOM-institutet vid Göteborgs universitet genomför årligen nationella och lokala frågeundersökningar och anordnar seminarier på temat Samhälle, Opinion och Medier.

SOM-institutet | Seminariegatan 1B | Box 710, 405 30 Göteborg
031 786 3300 | info@som.gu.se | www.gu.se/som-institutet

