



Titel

Undertitel

Författare

[SOM-rapport nr 2021:XX]





Innehållsförteckning

Introduktion	1
Tabell 2 Kännedom om läns museer, 2020 (procent)	3
Tabell 4 Påståenden om regionala läns museer: <i>Intressant utställningsutbud</i> , 2020 (procent)	6
Tabell 5 Påståenden om regionala läns museer: <i>Bra och aktuellt programutbud</i> , 2020 (procent) ..	8
Tabell 6 Påståenden om regionala läns museer: <i>Viktigt regionalt uppdrag</i> , 2020 (procent)	10
Tabell 7 Påståenden om regionala läns museer: <i>Viktigt demokratisk arena</i> , 2020 (procent)	12
Tabell 8 Besök på läns museum i egna regionen, 2020 (procent).....	15
Tabell 9 Besök på läns museum i annan region, 2020 (procent)	17

Introduktion

SOM-undersökningarna genomförs varje år sedan 1986 av SOM-institutet vid Göteborgs universitet. Syftet med undersökningarna är att kartlägga svensk opinion och belysa hur svenska folkets vanor och attityder förändras över tid. SOM-institutet är en centrumbildning vid Institutionen för journalistik, medier och kommunikation (JMG), Göteborgs universitet och har sin bakgrund i ett långvarigt samarbete mellan de två grundarinstitutionerna Statsvetenskapliga institutionen och Institutionen för journalistik, medier och kommunikation (JMG). Sedan 2017 är SOM-institutet även inrättat som en fakultetsgemensam forskningsinfrastruktur vid samhällsvetenskapliga fakulteten, Göteborgs universitet. Den nationella SOM-undersökningen genomförs i samverkan med forskare från olika discipliner, främst inom samhällsvetenskap.

SOM-undersökningens rapportserie står för en betydande del av resultatredovisningen av SOM-undersökningarna. Resultat publiceras även i form av presentationer och fördjupade analyser i de återkommande forskarantologierna. Alla publikationer finns tillgängliga för nedladdning på SOM-institutets webbsida www.gu.se/som-insitutet. En utförlig metoddokumentation från den nationella SOM-undersökningen 2020 finns tillgänglig på hemsidan¹.

Den nationella SOM-undersökningen 2020

Fältarbetet för den nationella SOM-undersökningen följer i huvudsak samma upplägg från år till år. Undersökningen 2020 använde en undersökningsdesign som kallas blandad datainsamling (*mixed mode*) vilket innebar att data primärt samlades in via postenkäter, men respondenterna gavs även möjlighet att fylla i enkäten på internet.

Undersökningen skickades ut till ett systematiskt sannolikhetsurval av den svenska befolkningen. Urvalsramen innefattade alla svenska och utländska medborgare som har sin primära adress i Sverige och som är mellan 16 och 85 år. År 2020 ingick 22 500 personer i det totala urvalet. Den totala urvalsstorleken delades in i sex jämnstora grupper till vilka olika editioner av SOM-undersökningen 2020 skickades till. Samtliga formulär innehöll 12 sidor med frågor varav ett antal sidor är fyllda med projektspecifika frågor vilka varierar mellan formulärens.

Svaren samlades in mellan den 14 september och 16 december 2020. En stor andel av svaren inkom tidigt och 30 dagar in i fältarbetet hade närmare 70 procent av de slutgiltiga svaren kommit in. Under fältperioden genomfördes en serie påminnelser via post, telefon och SMS.

Svarsfrekvens och representativitet

Av det ursprungliga urvalet på totalt 22 500 personer var det 11 127 personer som besvarade och skickade in formuläret vilket motsvarar en nettosvarsfrekvens på 51 procent².

Vilka som svarar och vilka som inte svarar på en frågeundersökning har betydelse för tolkningen av undersökningens resultat. Om en viss grupp är underrepresenterad och samma grupps svar tenderar att skilja sig från övrigas blir studiens resultat mindre giltiga för populationen som helhet. Trots att knappt hälften av respondenterna inte svarar på enkäten är den demografiska representativiteten i svarsgruppen god i de flesta avseenden. I figur 1 görs det däremot tydligt att en lägre andel i de yngre åldersgrupperna svarar på SOM-undersökningarna. Under 2020 fick respondenterna för fjärde gången

¹ <https://www.gu.se/sites/default/files/2021-03/2.%20Metodrapport%20Riks%202020.pdf> .

² I nettosvarsfrekvensen har det så kallade naturliga bortfallet definierats bort. Till det naturliga bortfallet förs personer som är fysiskt eller mentalt oförmögna att svara på enkäten, personer som är avlidna, bortresta under större delen av fältperioden, emigrerade, har språksvårigheter eller inte alls talar svenska. Sammanlagt 740 personer, motsvarande 3,3 procent, har räknats bort som naturligt bortfall.

en belöning i form av skraplott eller värdecheck efter inskickat svar. Detta ger en positiv effekt på svarsfrekvensen och förbättrar de yngre åldersgruppernas representativitet.

Figur 1 Svarsfrekvens i olika åldersgrupper 1996–2020 (procent)

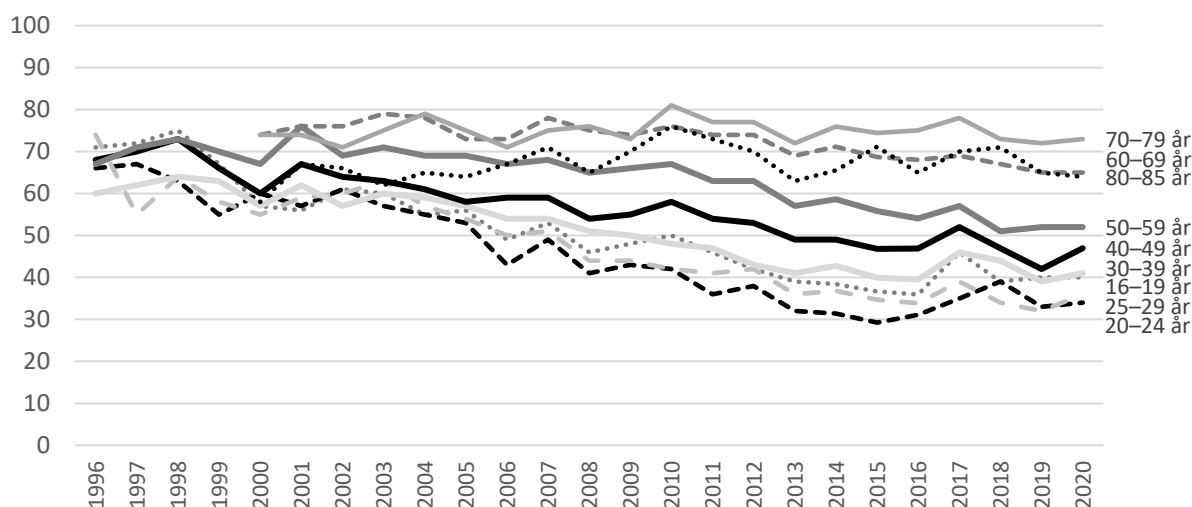

Träffsäkerheten i attitydfrågor om politiska förslag och bedömningar av ekonomin är hög trots variationen i svarsfrekvens mellan olika åldersgrupper. Frågor där det existerar större generationsskillnader, exempelvis nyhetskonsumtion, påverkas däremot något mer av att delar av befolkningen har en lägre representation i svarsunderlaget³.

Procentskattningar och felmarginaler

SOM-undersökningarna bygger på ett slumpmässigt urval av den svenska befolkningen 16-85 år. Resultat från sådana urvalsundersökningar är alltid förknippade med en osäkerhet som kan uttryckas i form av en felmarginal. Med hjälp av en felmarginal går det att beräkna ett konfidensintervall kring till exempel en procentskattning. Vi kan förvänta oss att procenttalet för hela populationen befinner sig inom konfidensintervallet i 95 fall av 100 i en tänkt situation med många upprepade mätningar. Att vara medveten om felmarginalen gör att vi lättare undviker att dra slutsatser om förändringar eller gruppskillnader som enbart beror på slumpen. Tabellen nedan ger några exempel på hur stor felmarginalen är vid olika gruppstorlekar och procentskattningar.

Tabell 1 Lathund för procentskattningar vid olika gruppstorlekar (felmarginaler och procentenheter)

Skattning	100	200	400	800	1 000	2 000
50 procent	±9,8	±6,9	±4,9	±3,5	±3,1	±2,2
30 procent	±9,0	±6,4	±4,5	±3,2	±2,8	±2,0
10 procent	±5,9	±4,2	±2,9	±2,1	±1,9	±1,3
6 procent	±4,7	±3,3	±2,3	±1,6	±1,5	±1,0
2 procent	±2,7	±1,9	±1,4	±1,0	±0,9	±0,6

SOM-institutet har i samverkan med Läns museernas Samarbetsråd undersökt kännedom om och utvärdering av verksamheten. Frågorna om läns museer ställdes i formulär fem.

³ Elias Markstedt (2014) Representativitet och viktning. SOM-rapport 2014:20, SOM-institutet, Göteborgs universitet.

Tabell 2 Kännedom om läns museer, 2020 (procent)

		Ja	Nej	Summa procent	Antal svarande
	<i>Samtliga</i>	36	64	100	1 797
<i>Kön</i>	Kvinna	36	64	100	943
	Man	36	64	100	845
<i>Ålder</i>	16–29 år	22	78	100	272
	30–49 år	34	66	100	509
	50–64 år	40	60	100	478
	65–85 år	42	58	100	538
<i>Utbildning¹</i>	Låg	24	76	100	264
	Medellåg	29	71	100	496
	Medelhög	42	58	100	385
	Hög	42	58	100	623
<i>Hushållsinkomst</i>	Max 300 000	35	65	100	396
	301 000–700 000	38	62	100	675
	Mer än 700 000	35	65	100	604
<i>Yrkesgrupp²</i>	Tjänstemän	40	60	100	913
	Egenföretagare inkl. lantbrukare	39	61	100	95
	Arbetare	31	69	100	557
<i>Boendeområde</i>	Ren landsbygd	41	59	100	254
	Mindre tätort	35	65	100	357
	Stad/större tätort	37	63	100	852
	Sthlm/Gbg/Malmö	30	70	100	301
<i>Geografisk uppväxt</i>	I Sverige	37	63	100	1 553
	Annat land i Norden	(19)	(81)	100	27
	Annat land i Europa	37	63	100	62
	Land utanför Europa	23	77	100	64
<i>Sysselsättning</i>	Förvärvsarbetande	35	65	100	934
	Arbetslös eller i arbetsmarknads- politiska åtgärder	29	71	100	90
	Pensionär eller sjuk-/aktivitetsersättning	42	58	100	560
	Student	24	76	100	130

Kommentar: Frågan lyder: 'Har du kännedom om vilket/vilka som är din regions läns museum-/er?'. ¹ Låg = ej fullgjord obligatorisk skola eller grundskola, Medellåg = gymnasium, folkhögskola eller motsvarande, Medelhög = eftergymnasial utbildning, men ej examen från högskola/universitet, Hög = examen från högskola/universitet. ² Yrkesgruppkategori baserad på fråga om yrke samt fråga om yrkesgrupp. Tjänstemän = 'Hög tjänsteman; ledande befattning', 'kvalificerad tjänsteman' och 'övrig tjänsteman', Egenföretagare inkl. lantbrukare = 'småföretagare exkl. lantbrukare' och 'lantbrukare m.fl.', Arbetare = 'arbetsledare; tekniker', 'yrkesutbildad inom handel/service/omsorg', 'yrkesutbildad arbetare' och 'övrig arbetare'. Resultat i parentes bygger på svarstal under 50 personer.

Källa: Den nationella SOM-undersökningen 2020.

Tabell 2 ...forts Kännedom om läns museer, 2020 (procent)

		Ja	Nej	Summa procent	Antal
	<i>Samtliga</i>	36	64	100	1 797
<i>Tillit till andra människor¹</i>	Låg (0–4)	29	71	100	312
	Medel (5–7)	33	67	100	843
	Hög (8–10)	44	56	100	616
<i>Politiskt intresse</i>	Mycket intresserad	51	49	100	303
	Ganska intresserad	37	63	100	839
	Inte särskilt intresserad	28	72	100	559
	Inte alls intresserad	19	81	100	88
<i>Ideologisk orientering²</i>	Klart till vänster	39	61	100	195
	Något till vänster	43	57	100	405
	Varken till vä eller hö	34	66	100	494
	Något till höger	33	67	100	464
	Klart till höger	33	67	100	204
<i>Partisynpati</i>	Vänsterpartiet	46	54	100	142
	Socialdemokraterna	42	58	100	497
	Centerpartiet	35	65	100	157
	Liberalerna	37	63	100	54
	Moderaterna	34	66	100	345
	Kristdemokraterna	33	67	100	84
	Miljöpartiet	37	63	100	68
	Sverigedemokraterna	29	71	100	237
<i>Morgontidningsläsning³</i>	Dagligen	49	51	100	332
	5–6 ggr/v	59	41	100	96
	3–4 ggr/v	32	68	100	94
	1–2 ggr/v	41	59	100	88
	Mer sällan	44	56	100	86
	Aldrig/ej svar	29	71	100	1 099
<i>Kvällstidningsläsning på nätet</i>	Dagligen	36	64	100	532
	5–6 ggr/v	37	63	100	113
	3–4 ggr/v	35	65	100	156
	1–2 ggr/v	43	57	100	196
	Mer sällan	35	65	100	376
	Aldrig/ej svar	33	67	100	409

Kommentar: Frågan lyder: 'Har du kännedom om vilket/vilka som är din regions läns museum-/er?'. ¹Frågan lyder: 'Enligt din mening, i vilken utsträckning går det att lita på människor i allmänhet?' Därefter följer en elvgradig skala från 0–10 där 0 motsvarar 'Det går inte att lita på människor i allmänhet' och 10 'Det går att lita på människor i allmänhet'. ²Frågan lyder: 'Man talar ibland om att politiska åsikter kan placeras in på en vänster–högerskala. Var någonstans skulle du placera dig själv på en sådan skala?'. ³Morgontidningsläsning avser läsning av papperstidning.

Källa: Den nationella SOM-undersökningen 2020.

Tabell 3 Påstående om dina regionala läns museer, 2020 (procent)

	Instämmer helt	Instämmer delvis	Instämmer knappast	Instämmer inte alls	Summa procent	Antal svarande
Jag upplever att mitt regionala läns museum har ett intressant utställningsutbud som gör att jag återvänder regelbundet som besökare	15	52	22	11	100	557
Jag upplever att mitt regionala läns museum erbjuder ett bra och aktuellt programutbud	18	61	17	4	100	550
Jag upplever att mitt regionala läns museum utför ett viktigt regionalt uppdrag	40	49	9	2	100	556
Jag anser att mitt regionala läns museum är en viktigt demokratisk arena i vårt samhälle	36	41	16	7	100	562

Kommentar: Frågan lyder: I vilken utsträckning instämmer du i följande påståenden om dina regionala läns museer? Frågan kommer direkt efter frågan redovisad i tabell 2. Underlaget tabell 3-7 bygger på dem som svarat 'Ja' på frågan 'Har du kännedom om vilket/vilka som är din regions läns museum-/er?.'

Källa: Den nationella SOM-undersökningen 2020.

Tabell 4 Påståenden om regionala läns museer: *Intressant utställningsutbud, 2020* (procent)

		Instämmer helt	Instämmer delvis	Instämmer knappast	Instämmer inte alls	Summa procent	Antal svarande
	<i>Samtliga</i>	15	52	22	11	100	557
<i>Kön</i>	Kvinna	17	51	20	12	100	295
	Man	13	51	25	11	100	260
<i>Ålder</i>	16–29 år	13	49	25	13	100	55
	30–49 år	15	50	21	14	100	155
	50–64 år	13	49	27	11	100	168
	65–85 år	18	55	17	10	100	179
<i>Utbildning¹</i>	Låg	14	46	24	16	100	51
	Medellåg	18	49	17	16	100	123
	Medelhög	13	50	24	13	100	144
	Hög	15	55	23	7	100	233
<i>Hushållsinkomst</i>	Max 300 000	20	51	17	12	100	115
	301 000–700 000	13	51	23	13	100	215
	Mer än 700 000	12	53	25	10	100	192
<i>Yrkesgrupp²</i>	Tjänstemän	15	52	23	10	100	321
	Egenföretagare inkl. lantbrukare	(19)	(55)	(13)	(13)	100	32
	Arbetare	14	48	25	13	100	147
<i>Boendeområde</i>	Ren landsbygd	11	55	25	9	100	91
	Mindre tätort	15	44	26	15	100	106
	Stad/större tätort	13	53	22	12	100	276
	Sthlm/Gbg/Malmö	27	51	15	7	100	75
<i>Geografisk uppväxt</i>	I Sverige	14	52	22	12	100	494
	Annat land i Europa	(26)	(43)	(22)	(9)	100	23
	Land utanför Europa	(15)	(70)	(15)	(0)	100	13
<i>Sysselsättning</i>	Förvärvsarbete	13	52	23	12	100	291
	Arbetslös eller i arbetsmarknads-politiska åtgärder	(20)	(52)	(28)	(0)	100	25
	Pensionär eller sjuk-/aktivitetsersättning	18	55	17	10	100	189
	Student	(10)	(44)	(33)	(13)	100	30

Kommentar: Frågan lyder: I vilken utsträckning instämmer du i följande påståenden om dina regionala läns museer? *Jag upplever att mitt regionala läns museum har ett intressant utställningsutbud som gör att jag återvänder regelbundet som besökare.*¹ Låg = ej fullgjord obligatorisk skola eller grundskola, Medellåg = gymnasium, folkhögskola eller motsvarande, Medelhög = eftergymnasial utbildning, men ej examen från högskola/universitet, Hög = examen från högskola/universitet.² Yrkesgruppkategori baserad på fråga om yrke samt fråga om yrkesgrupp. Tjänstemän = 'Hög tjänsteman; ledande befattning', 'kvalificerad tjänsteman' och 'övrige tjänsteman', Egenföretagare inkl. lantbrukare = 'småföretagare exkl. lantbrukare' och 'lantbrukare m.fl.', Arbetare = 'arbetsledare; tekniker', 'yrkesutbildad inom handel/service/omsorg', 'yrkesutbildad arbetare' och 'övrige arbetare'. Resultat i parentes bygger på svarstal under 50 personer.

Källa: Den nationella SOM-undersökningen 2020.

Tabell 4 ...forts Påståenden om regionala läns museer: *Intressant utställningsutbud, 2020 (procent)*

		Instämmer helt	Instämmer delvis	Instämmer knappast	Instämmer inte alls	Summa procent	Antal svarande
	<i>Samtliga</i>	15	52	22	11	100	557
<i>Tillit till andra människor¹</i>	Låg (0–4)	11	55	19	15	100	79
	Medel (5–7)	12	51	24	13	100	234
	Hög (8–10)	18	52	21	9	100	239
<i>Politiskt intresse</i>	Mycket intresserad	18	56	19	7	100	137
	Ganska intresserad	17	49	23	11	100	266
	Inte särskilt intresserad	7	50	24	19	100	135
	Inte alls intresserad	(20)	(60)	(13)	(7)	100	15
<i>Ideologisk orientering²</i>	Klart till vänster	21	49	26	4	100	68
	Något till vänster	14	50	24	12	100	146
	Varken till vä eller hö	12	56	17	15	100	150
	Något till höger	16	50	25	9	100	129
	Klart till höger	18	52	17	13	100	60
<i>Morgontidningsläsning³</i>	5–7 ggr/v	15	54	21	10	100	185
	Någon dag i veckan	18	55	15	12	100	60
	Mer sällan	(9)	(57)	(31)	(3)	100	32
	Aldrig/ej svar	15	48	23	14	100	279
<i>Kvällstidningsläsning på nätet</i>	5–7 ggr/v	16	49	22	13	100	198
	Någon dag i veckan	10	53	28	9	100	125
	Mer sällan	15	46	25	14	100	117
	Aldrig/ej svar	20	56	13	11	100	114
<i>Besökt regionalt länsmuseum</i>	Nej	11	46	25	18	100	322
	Någon gång	20	60	18	2	100	229
<i>Besökt länsmuseum i annan region</i>	Nej	12	52	23	13	100	402
	Någon gång	21	51	21	7	100	151

Kommentar: För frågans lydelse se föregående tabell. ¹Frågan lyder: 'Enligt din mening, i vilken utsträckning går det att lita på människor i allmänhet?' Därefter följer en elvgradig skala från 0–10 där 0 motsvarar 'Det går inte att lita på människor i allmänhet' och 10 'Det går att lita på människor i allmänhet'. ²Frågan lyder: 'Man talar ibland om att politiska åsikter kan placeras in på en vänster–högerskala. Var någonstans skulle du placera dig själv på en sådan skala?'. ³Morgontidningsläsning avser läsning av papperstidning. Resultat i parentes bygger på svarstal under 50 personer.

Källa: Den nationella SOM-undersökningen 2020.

Tabell 5 Påståenden om regionala läns museer: Bra och aktuellt programutbud, 2020 (procent)

		Instämmer helt	Instämmer delvis	Instämmer knappast	Instämmer inte alls	Summa procent	Antal svarande
	<i>Samtliga</i>	18	61	17	4	100	550
<i>Kön</i>	Kvinna	22	61	13	4	100	289
	Man	14	61	21	4	100	259
<i>Ålder</i>	16–29 år	17	56	21	6	100	53
	30–49 år	15	62	17	6	100	153
	50–64 år	18	61	17	4	100	169
	65–85 år	22	59	16	3	100	175
<i>Utbildning¹</i>	Låg	16	62	18	4	100	50
	Medellåg	20	64	8	8	100	122
	Medelhög	14	58	23	5	100	141
	Hög	20	60	18	2	100	232
<i>Hushållsinkomst</i>	Max 300 000	18	57	19	6	100	113
	301 000–700 000	19	64	15	2	100	216
	Mer än 700 000	16	60	19	5	100	188
<i>Yrkesgrupp²</i>	Tjänstemän	18	62	16	4	100	317
	Egenföretagare inkl. lantbrukare	(24)	(58)	(15)	(3)	100	33
	Arbetare	17	58	20	5	100	147
<i>Boendeområde</i>	Ren landsbygd	16	64	13	7	100	92
	Mindre tätort	20	52	21	7	100	104
	Stad/större tätort	17	62	18	3	100	273
	Sthlm/Gbg/Malmö	23	61	15	1	100	73
<i>Geografisk uppväxt</i>	I Sverige	18	59	18	5	100	487
	Annat land i Europa	(29)	(54)	(17)	(0)	100	24
	Land utanför Europa	(15)	(77)	(8)	(0)	100	13
<i>Sysselsättning</i>	Förvärvsarbete	16	62	17	5	100	292
	Arbetslös eller i arbetsmarknads-politiska åtgärder	(21)	(66)	(13)	(0)	100	24
	Pensionär eller sjuk-/aktivitetsersättning	23	59	16	2	100	184
	Student	(14)	(51)	(28)	(7)	100	29

Kommentar: Frågan lyder: I vilken utsträckning instämmer du i följande påståenden om dina regionala läns museer? *Jag upplever att mitt regionala läns museum har ett intressant utställningsutbud som gör att jag återvänder regelbundet som besökare.*¹ Låg = ej fullgjord obligatorisk skola eller grundskola, Medellåg = gymnasium, folkhögskola eller motsvarande, Medelhög = eftergymnasial utbildning, men ej examen från högskola/universitet, Hög = examen från högskola/universitet.² Yrkesgruppkategori baserad på fråga om yrke samt fråga om yrkesgrupp. Tjänstemän = 'Hög tjänsteman; ledande befattning', 'kvalificerad tjänsteman' och 'övrig tjänsteman', Egenföretagare inkl. lantbrukare = 'småföretagare exkl. lantbrukare' och 'lantbrukare m.fl.', Arbetare = 'arbetsledare; tekniker', 'yrkesutbildad inom handel/service/omsorg', 'yrkesutbildad arbetare' och 'övrig arbetare'. Resultat i parentes bygger på svarstal under 50 personer.

Källa: Den nationella SOM-undersökningen 2020.

Tabell 5 ...forts Påståenden om regionala läns museer: Bra och aktuellt programutbud, 2020 (procent)

		Instämmer helt	Instämmer delvis	Instämmer knappast	Instämmer inte alls	Summa procent	Antal svarande
	<i>Samtliga</i>	18	61	17	4	100	550
<i>Tillit till andra människor¹</i>	Låg (0–4)	12	61	22	5	100	78
	Medel (5–7)	18	59	19	4	100	234
	Hög (8–10)	20	62	14	4	100	234
<i>Politiskt intresse</i>	Mycket intresserad	21	56	18	5	100	133
	Ganska intresserad	19	61	17	3	100	264
	Inte särskilt intresserad	13	63	18	6	100	134
	Inte alls intresserad	(20)	(66)	(7)	(7)	100	15
<i>Ideologisk orientering²</i>	Klart till vänster	15	65	17	3	100	65
	Något till vänster	19	59	17	5	100	148
	Varken till vä eller hö	19	63	15	3	100	150
	Något till höger	19	56	20	5	100	126
	Klart till höger	19	60	16	5	100	57
<i>Morgontidningsläsning³</i>	5–7 ggr/v	20	66	11	3	100	177
	Någon dag i veckan	23	55	20	2	100	61
	Mer sällan	(13)	(65)	(13)	(9)	100	32
	Aldrig/ej svar	17	57	21	5	100	279
<i>Kvällstidningsläsning på nätet</i>	5–7 ggr/v	18	57	20	5	100	200
	Någon dag i veckan	11	72	13	4	100	123
	Mer sällan	17	59	20	4	100	112
	Aldrig/ej svar	28	55	13	4	100	112
<i>Besökt regionalt länsmuseum</i>	Nej	17	57	20	6	100	316
	Någon gång	19	66	14	1	100	228
<i>Besökt länsmuseum i annan region</i>	Nej	17	61	18	4	100	397
	Någon gång	21	59	15	5	100	149

Kommentar: För frågans lydelse se föregående tabell. ¹Frågan lyder: 'Enligt din mening, i vilken utsträckning går det att lita på människor i allmänhet?' Därefter följer en elvgradig skala från 0–10 där 0 motsvarar 'Det går inte att lita på människor i allmänhet' och 10 'Det går att lita på människor i allmänhet'. ²Frågan lyder: 'Man talar ibland om att politiska åsikter kan placeras in på en vänster–högerskala. Var någonstans skulle du placera dig själv på en sådan skala?'. ³Morgontidningsläsning avser läsning av papperstidning. Resultat i parentes bygger på svarstal under 50 personer.

Källa: Den nationella SOM-undersökningen 2020.

Tabell 6 Påståenden om regionala läns museer: Viktigt regionalt uppdrag, 2020 (procent)

		Instämmer helt	Instämmer delvis	Instämmer knappast	Instämmer inte alls	Summa procent	Antal svarande
	<i>Samtliga</i>	40	49	9	2	100	556
<i>Kön</i>	Kvinna	45	45	8	2	100	292
	Man	35	52	11	2	100	262
<i>Ålder</i>	16–29 år	28	57	15	0	100	53
	30–49 år	42	47	8	3	100	153
	50–64 år	37	53	8	2	100	169
	65–85 år	44	44	9	3	100	181
<i>Utbildning¹</i>	Låg	29	55	12	4	100	52
	Medellåg	32	58	8	2	100	122
	Medelhög	39	44	13	4	100	140
	Hög	45	46	8	1	100	236
<i>Hushållsinkomst</i>	Max 300 000	41	45	11	3	100	114
	301 000–700 000	40	50	9	1	100	217
	Mer än 700 000	36	52	9	3	100	191
<i>Yrkesgrupp²</i>	Tjänstemän	39	50	8	3	100	323
	Egenföretagare inkl. lantbrukare	(52)	(39)	(9)	(0)	100	33
	Arbetare	38	47	12	3	100	145
<i>Boendeområde</i>	Ren landsbygd	40	47	11	2	100	93
	Mindre tätort	36	45	13	6	100	106
	Stad/större tätort	36	53	9	2	100	274
	Sthlm/Gbg/Malmö	61	35	4	0	100	74
<i>Geografisk uppväxt</i>	I Sverige	38	50	10	2	100	494
	Annat land i Europa	(54)	(42)	(4)	(0)	100	24
	Land utanför Europa	(46)	(38)	(8)	(8)	100	13
<i>Sysselsättning</i>	Förvärvsarbete	37	52	9	2	100	293
	Arbetslös eller i arbetsmarknads-politiska åtgärder	(38)	(50)	(8)	(4)	100	24
	Pensionär eller sjuk-/aktivitetsersättning	45	44	9	2	100	190
	Student	(43)	(43)	(14)	(0)	100	28

Kommentar: Frågan lyder: I vilken utsträckning instämmer du i följande påståenden om dina regionala läns museer? *Jag upplever att mitt regionala läns museum har ett intressant utställningsutbud som gör att jag återvänder regelbundet som besökare.*¹ Låg = ej fullgjord obligatorisk skola eller grundskola, Medellåg = gymnasium, folkhögskola eller motsvarande, Medelhög = eftergymnasial utbildning, men ej examen från högskola/universitet, Hög = examen från högskola/universitet.
²Yrkesgruppkategori baserad på fråga om yrke samt fråga om yrkesgrupp. Tjänstemän = 'Hög tjänsteman; ledande befattning', 'kvalificerad tjänsteman' och 'övrige tjänsteman', Egenföretagare inkl. lantbrukare = 'småföretagare exkl. lantbrukare' och 'lantbrukare m.fl.', Arbetare = 'arbetsledare; tekniker', 'yrkesutbildad inom handel/service/omsorg', 'yrkesutbildad arbetare' och 'övrige arbetare'. Resultat i parentes bygger på svarstal under 50 personer.

Källa: Den nationella SOM-undersökningen 2020.

Tabell 6 ...forts Påståenden om regionala läns museer: Viktigt regionalt uppdrag, 2020 (procent)

		Instämmer helt	Instämmer delvis	Instämmer knappast	Instämmer inte alls	Summa procent	Antal svarande
	<i>Samtliga</i>	40	49	9	2	100	556
<i>Tillit till andra människor¹</i>	Låg (0–4)	40	43	14	3	100	77
	Medel (5–7)	35	50	12	3	100	233
	Hög (8–10)	44	48	6	2	100	242
<i>Politiskt intresse</i>	Mycket intresserad	50	38	11	1	100	136
	Ganska intresserad	40	48	9	3	100	266
	Inte särskilt intresserad	30	57	9	4	100	135
	Inte alls intresserad	(27)	(66)	(7)	(0)	100	15
<i>Ideologisk orientering²</i>	Klart till vänster	47	42	9	2	100	66
	Något till vänster	48	41	8	3	100	150
	Varken till vä eller hö	36	52	11	1	100	152
	Något till höger	35	55	8	2	100	127
	Klart till höger	37	47	11	5	100	57
<i>Morgontidningsläsning³</i>	5–7 ggr/v	40	49	9	2	100	181
	Någon dag i veckan	45	47	8	0	100	60
	Mer sällan	(36)	(52)	(9)	(3)	100	33
	Aldrig/ej svar	40	47	10	3	100	281
<i>Kvällstidningsläsning på nätet</i>	5–7 ggr/v	39	47	11	3	100	200
	Någon dag i veckan	33	58	7	2	100	123
	Mer sällan	41	46	11	2	100	114
	Aldrig/ej svar	45	43	9	3	100	115
<i>Besökt regionalt länsmuseum</i>	Nej	32	52	12	4	100	321
	Någon gång	50	44	6	0	100	229
<i>Besökt länsmuseum i annan region</i>	Nej	37	49	11	3	100	401
	Någon gång	45	49	5	1	100	151

Kommentar: För frågans lydelse se föregående tabell. ¹Frågan lyder: 'Enligt din mening, i vilken utsträckning går det att lita på människor i allmänhet?' Därefter följer en elvgradig skala från 0–10 där 0 motsvarar 'Det går inte att lita på människor i allmänhet' och 10 'Det går att lita på människor i allmänhet'. ²Frågan lyder: 'Man talar ibland om att politiska åsikter kan placeras in på en vänster–högerskala. Var någonstans skulle du placera dig själv på en sådan skala?'. ³Morgontidningsläsning avser läsning av papperstidning. Resultat i parentes bygger på svarstal under 50 personer.

Källa: Den nationella SOM-undersökningen 2020.

Tabell 7 Påståenden om regionala läns museer: Viktigt demokratisk arena, 2020 (procent)

		Instämmer helt	Instämmer delvis	Instämmer knappast	Instämmer inte alls	Summa procent	Antal svarande
	<i>Samtliga</i>	36	41	16	7	100	562
<i>Kön</i>	Kvinna	43	37	14	6	100	295
	Man	29	45	18	8	100	265
<i>Ålder</i>	16–29 år	28	40	19	13	100	53
	30–49 år	31	47	13	9	100	156
	50–64 år	35	41	19	5	100	171
	65–85 år	45	37	14	4	100	182
<i>Utbildning¹</i>	Låg	41	41	14	4	100	51
	Medellåg	30	54	10	6	100	125
	Medelhög	32	41	18	9	100	143
	Hög	41	36	17	6	100	235
<i>Hushållsinkomst</i>	Max 300 000	45	37	12	6	100	118
	301 000–700 000	34	44	16	6	100	220
	Mer än 700 000	31	44	17	8	100	189
<i>Yrkesgrupp²</i>	Tjänstemän	36	38	18	8	100	323
	Egenföretagare inkl. lantbrukare	(48)	(29)	(23)	(0)	100	35
	Arbetare	38	45	12	5	100	147
<i>Boendeområde</i>	Ren landsbygd	30	51	17	2	100	93
	Mindre tätort	35	35	20	10	100	110
	Stad/större tätort	35	44	13	8	100	272
	Sthlm/Gbg/Malmö	49	28	18	5	100	78
<i>Geografisk uppväxt</i>	I Sverige	34	42	17	7	100	497
	Annat land i Europa	(50)	(33)	(13)	(4)	100	24
	Land utanför Europa	(66)	(27)	(0)	(7)	100	15
<i>Sysselsättning</i>	Förvärvsarbete	30	42	19	9	100	296
	Arbetslös eller i arbetsmarknads-politiska åtgärder	(36)	(48)	(8)	(8)	100	25
	Pensionär eller sjuk-/aktivitetsersättning	45	38	13	4	100	191
	Student	(49)	(34)	(17)	(0)	100	29

Kommentar: Frågan lyder: I vilken utsträckning instämmer du i följande påståenden om dina regionala läns museer? *Jag upplever att mitt regionala läns museum har ett intressant utställningsutbud som gör att jag återvänder regelbundet som besökare.*¹ Låg = ej fullgjord obligatorisk skola eller grundskola, Medellåg = gymnasium, folkhögskola eller motsvarande, Medelhög = eftergymnasial utbildning, men ej examen från högskola/universitet, Hög = examen från högskola/universitet.
²Yrkesgruppkategori baserad på fråga om yrke samt fråga om yrkesgrupp. Tjänstemän = 'Hög tjänsteman; ledande befattning', 'kvalificerad tjänsteman' och 'övrige tjänsteman', Egenföretagare inkl. lantbrukare = 'småföretagare exkl. lantbrukare' och 'lantbrukare m.fl.', Arbetare = 'arbetsledare; tekniker', 'yrkesutbildad inom handel/service/omsorg', 'yrkesutbildad arbetare' och 'övrige arbetare'. Resultat i parentes bygger på svarstal under 50 personer.

Källa: Den nationella SOM-undersökningen 2020.



Tabell 7 ...forts Påståenden om regionala läns museer: Viktigt demokratisk arena, 2020 (procent)

		Instämmer helt	Instämmer delvis	Instämmer knappast	Instämmer inte alls	Summa procent	Antal svarande
	<i>Samtliga</i>	36	41	16	7	100	562
<i>Tillit till andra människor¹</i>	Låg (0–4)	31	42	17	10	100	81
	Medel (5–7)	36	45	13	6	100	238
	Hög (8–10)	38	38	18	6	100	239
<i>Politiskt intresse</i>	Mycket intresserad	44	35	15	6	100	140
	Ganska intresserad	36	42	17	5	100	268
	Inte särskilt intresserad	31	43	16	10	100	135
	Inte alls intresserad	(13)	(67)	(7)	(13)	100	15
<i>Ideologisk orientering²</i>	Klart till vänster	41	37	21	1	100	68
	Något till vänster	41	37	15	7	100	151
	Varken till vä eller hö	33	44	14	9	100	152
	Något till höger	34	42	18	6	100	126
	Klart till höger	32	48	10	10	100	60
<i>Morgontidningsläsning³</i>	5–7 ggr/v	33	43	18	6	100	181
	Någon dag i veckan	47	38	10	5	100	60
	Mer sällan	(23)	(54)	(17)	(6)	100	35
	Aldrig/ej svar	37	39	16	8	100	284
<i>Kvällstidningsläsning på nätet</i>	5–7 ggr/v	33	47	13	7	100	204
	Någon dag i veckan	39	39	14	8	100	124
	Mer sällan	38	33	23	6	100	114
	Aldrig/ej svar	37	41	16	6	100	116
<i>Besökt regionalt länsmuseum</i>	Nej	32	43	16	9	100	326
	Någon gång de senaste 12 månaderna	41	39	16	4	100	228
<i>Besökt länsmuseum i annan region</i>	Nej	35	42	15	8	100	407
	Någon gång de senaste 12 månaderna	37	39	19	5	100	150

Kommentar: För frågans lydelse se föregående tabell. ¹Frågan lyder: 'Enligt din mening, i vilken utsträckning går det att lita på människor i allmänhet?' Därefter följer en elvgradig skala från 0–10 där 0 motsvarar 'Det går inte att lita på människor i allmänhet' och 10 'Det går att lita på människor i allmänhet'. ²Frågan lyder: 'Man talar ibland om att politiska åsikter kan placeras in på en vänster–högerskala. Var någonstans skulle du placera dig själv på en sådan skala?'. ³Morgontidningsläsning avser läsning av papperstidning. Resultat i parentes bygger på svarstal under 50 personer.

Källa: Den nationella SOM-undersökningen 2020.

Tabell 8 Kulturvanor under de senaste 12 månaderna, 2020 (procent)

	Ingen gång	Någon gång de senaste	Någon gång i halvåret	Någon gång i kvartalet	Någon gång i månaden	Någon gång i veckan	Flera gångar i veckan	Summa procent	Antal svarande
		12 månaderna							
Besökt ditt regionala länsmuseum	79	12	4	2	1	0	0	100	1 807
Besökt länsmuseum i en annan region	85	11	2	1	1	0	0	100	1 817
Gått på museum ¹	56	20	10	10	3	1	0	100	1 798
Gått på konstutställning ¹	67	15	8	8	3	0	0	100	1 797

Kommentar: Frågan lyder: 'Hur ofta har du under de senaste 12 månaderna gjort följande? Samtliga svarsalternativ redovisade. ¹Frågorna ställdes i ett annat formulär och inkluderas som referens.

Källa: Den nationella SOM-undersökningen 2020.

Tabell 9 Besök på länsmuseum i egna regionen, 2020 (procent)

		Ingen gång	Någon gång i halvåret	Någon gång i kvartalet	Summa procent	Antal svarande
	<i>Samtliga</i>	79	16	5	100	1 807
<i>Kön</i>	Kvinna	80	15	5	100	951
	Man	78	17	5	100	848
<i>Ålder</i>	16–29 år	76	21	3	100	276
	30–49 år	79	15	6	100	509
	50–64 år	81	15	4	100	480
	65–85 år	80	15	5	100	542
<i>Utbildning¹</i>	Låg	90	8	2	100	260
	Medellåg	82	14	4	100	501
	Medelhög	79	18	3	100	385
	Hög	72	20	8	100	625
<i>Hushållsinkomst</i>	Max 300 000	79	15	6	100	392
	301 000–700 000	80	16	4	100	675
	Mer än 700 000	78	17	5	100	607
<i>Yrkesgrupp²</i>	Tjänstemän	77	17	6	100	918
	Egenföretagare inkl. lantbrukare	81	14	5	100	94
	Arbetare	84	13	3	100	557
<i>Boendeområde</i>	Ren landsbygd	84	14	2	100	257
	Mindre tätort	85	12	3	100	353
	Stad/större tätort	78	17	5	100	852
	Sthlm/Gbg/Malmö	70	20	10	100	305
<i>Geografisk uppväxt</i>	I Sverige	81	15	4	100	1 553
	Annat land i Norden	(77)	(23)	(0)	100	26
	Annat land i Europa	68	19	13	100	62
	Land utanför Europa	57	30	13	100	64
<i>Sysselsättning</i>	Förvärvsarbetande	79	16	5	100	937
	Arbetslös eller i arbetsmarknads-politiska åtgärder	74	18	8	100	90
	Pensionär eller sjuk-/aktivitetsersättning	81	15	4	100	563
	Student	71	20	9	100	128

Kommentar: Frågan lyder: 'Hur ofta har du under de senaste 12 månaderna gjort följande? *Besökt ditt regionala länsmuseum*'. ¹ Låg = ej fullgjord obligatorisk skola eller grundskola, Medellåg = gymnasium, folkhögskola eller motsvarande, Medelhög = eftergymnasial utbildning, men ej examen från högskola/universitet, Hög = examen från högskola/universitet. ²Yrkesgruppkategori baserad på fråga om yrke samt fråga om yrkesgrupp. Tjänstemän = 'Hög tjänsteman; ledande befattning', 'kvalificerad tjänsteman' och 'övrig tjänsteman', Egenföretagare inkl. lantbrukare = 'småföretagare exkl. lantbrukare' och 'lantbrukare m.fl.', Arbetare = 'arbetsledare; tekniker', 'yrkesutbildad inom handel/service/omsorg', 'yrkesutbildad arbetare' och 'övrig arbetare'. Resultat i parentes bygger på svarstal under 50 personer.

Källa: Den nationella SOM-undersökningen 2020.

Tabell 9 ...forts Besök på länsmuseum i egna regionen, 2020 (procent)

	Ingen gång	Någon gång i halvåret	Någon gång i kvartalet	Summa procent	Antal svarande
<i>Samtliga</i>	79	16	5	100	1 807
<i>Tillit till andra människor¹</i>					
Låg (0–4)	82	14	4	100	317
Medel (5–7)	82	15	3	100	862
Hög (8–10)	73	20	7	100	612
<i>Politiskt intresse</i>					
Mycket intresserad	69	22	9	100	299
Ganska intresserad	77	18	5	100	843
Inte särskilt intresserad	85	12	3	100	565
Inte alls intresserad	86	11	3	100	89
<i>Ideologisk orientering²</i>					
Klart till vänster	70	24	6	100	192
Något till vänster	75	18	7	100	410
Varken till vä eller hö	82	14	4	100	500
Något till höger	81	15	4	100	463
Klart till höger	82	13	5	100	204
<i>Partisympti</i>					
Vänsterpartiet	64	28	8	100	146
Socialdemokraterna	77	17	6	100	500
Centerpartiet	73	19	8	100	155
Liberalerna	74	15	11	100	54
Moderaterna	82	14	4	100	340
Kristdemokraterna	86	10	4	100	84
Miljöpartiet	74	19	7	100	68
Sverigedemokraterna	87	11	2	100	243
<i>Morgontidningsläsning³</i>					
Dagligen	76	17	7	100	332
5–6 ggr/v	74	22	4	100	97
3–4 ggr/v	83	12	5	100	95
1–2 ggr/v	70	24	6	100	88
Mer sällan	71	24	5	100	86
Aldrig/ej svar	81	15	4	100	1 107
<i>Kvällstidningsläsning på nätet</i>					
Dagligen	81	14	5	100	532
5–6 ggr/v	77	18	5	100	113
3–4 ggr/v	77	19	4	100	157
1–2 ggr/v	73	19	8	100	199
Mer sällan	80	16	4	100	380
Aldrig/ej svar	80	16	4	100	408

Kommentar: Frågan lyder: 'Hur ofta har du under de senaste 12 månaderna gjort följande? Besökt ditt regionala länsmuseum'.

¹Frågan lyder: 'Enligt din mening, i vilken utsträckning går det att lita på människor i allmänhet?' Därefter följer en elvgradig skala från 0–10 där 0 motsvarar 'Det går inte att lita på människor i allmänhet' och 10 'Det går att lita på människor i allmänhet'. ²Frågan lyder: 'Man talar ibland om att politiska åsikter kan placeras in på en vänster–högerskala. Var någonstans skulle du placera dig själv på en sådan skala?'. ³Morgontidningsläsning avser läsning av papperstidning.

Källa: Den nationella SOM-undersökningen 2020.

Tabell 10 Besök på länsmuseum i annan region, 2020 (procent)

		Ingen gång	Någon gång i halvåret	Någon gång i kvartalet	Summa procent	Antal svarande
	<i>Samtliga</i>	85	13	2	100	1 817
<i>Kön</i>	Kvinna	85	12	3	100	957
	Man	83	15	2	100	852
<i>Ålder</i>	16–29 år	82	17	1	100	277
	30–49 år	80	17	3	100	513
	50–64 år	84	14	2	100	482
	65–85 år	91	7	2	100	545
<i>Utbildning¹</i>	Låg	94	5	1	100	266
	Medellåg	88	11	1	100	505
	Medelhög	84	14	2	100	386
	Hög	78	18	4	100	625
<i>Hushållsinkomst</i>	Max 300 000	88	10	2	100	402
	301 000–700 000	85	12	3	100	676
	Mer än 700 000	82	16	2	100	607
<i>Yrkesgrupp²</i>	Tjänstemän	83	15	2	100	920
	Egenföretagare inkl. lantbrukare	88	9	3	100	94
	Arbetare	88	11	1	100	563
<i>Boendeområde</i>	Ren landsbygd	87	11	2	100	258
	Mindre tätort	89	9	2	100	358
	Stad/större tätort	84	14	2	100	855
	Sthlm/Gbg/Malmö	76	19	5	100	307
<i>Geografisk uppväxt</i>	I Sverige	86	12	2	100	1 562
	Annat land i Norden	(77)	(23)	(0)	100	26
	Annat land i Europa	71	23	6	100	62
	Land utanför Europa	68	26	6	100	65
<i>Sysselsättning</i>	Förvärvsarbetande	83	15	2	100	936
	Arbetslös eller i arbetsmarknads-politiska åtgärder	83	12	5	100	91
	Pensionär eller sjuk-/aktivitetsersättning	90	8	2	100	570
	Student	77	20	3	100	130

Kommentar: Frågan lyder: 'Hur ofta har du under de senaste 12 månaderna gjort följande? *Besökt länsmuseum i en annan region*'.¹ Låg = ej fullgjord obligatorisk skola eller grundskola, Medellåg = gymnasium, folkhögskola eller motsvarande, Medelhög = eftergymnasial utbildning, men ej examen från högskola/universitet, Hög = examen från högskola/universitet.
² Yrkesgruppkategori baserad på fråga om yrke samt fråga om yrkesgrupp. Tjänstemän = 'Hög tjänsteman; ledande befattning', 'kvalificerad tjänsteman' och 'övrig tjänsteman', Egenföretagare inkl. lantbrukare = 'småföretagare exkl. lantbrukare' och 'lantbrukare m.fl.', Arbetare = 'arbetsledare; tekniker', 'yrkesutbildad inom handel/service/omsorg', 'yrkesutbildad arbetare' och 'övrig arbetare'. Resultat i parentes bygger på svarstal under 50 personer.

Källa: Den nationella SOM-undersökningen 2020.

Tabell 10 ...forts Besök på länsmuseum i annan region, 2020 (procent)

	Ingen gång	Någon gång i halvåret	Någon gång i kvartalet	Summa procent	Antal svarande
<i>Samtliga</i>	85	13	2	100	1 817
<i>Tillit till andra människor¹</i>					
Låg (0–4)	87	11	2	100	319
Medel (5–7)	87	11	2	100	868
Hög (8–10)	80	17	3	100	614
<i>Politiskt intresse</i>					
Mycket intresserad	76	19	5	100	300
Ganska intresserad	83	15	2	100	845
Inte särskilt intresserad	90	9	1	100	571
Inte alls intresserad	88	8	4	100	90
<i>Ideologisk orientering²</i>					
Klart till vänster	79	17	4	100	196
Något till vänster	82	14	4	100	409
Varken till vä eller hö	86	13	1	100	503
Något till höger	86	13	1	100	468
Klart till höger	88	10	2	100	204
<i>Partisympati</i>					
Vänsterpartiet	78	17	5	100	147
Socialdemokraterna	83	14	3	100	502
Centerpartiet	82	15	3	100	155
Liberalerna	69	31	0	100	54
Moderaterna	86	13	1	100	344
Kristdemokraterna	93	7	0	100	85
Miljöpartiet	75	19	6	100	69
Sverigedemokraterna	93	6	1	100	244
<i>Morgontidningsläsning³</i>					
Dagligen	81	15	4	100	333
5–6 ggr/v	86	11	3	100	97
3–4 ggr/v	86	12	2	100	95
1–2 ggr/v	80	18	2	100	89
Mer sällan	76	21	3	100	87
Aldrig/ej svar	86	12	2	100	1 114
<i>Kvällstidningsläsning på nätet</i>					
Dagligen	86	12	2	100	537
5–6 ggr/v	82	14	4	100	113
3–4 ggr/v	81	16	3	100	158
1–2 ggr/v	79	15	6	100	199
Mer sällan	83	15	2	100	381
Aldrig/ej svar	87	12	1	100	411

Kommentar: Frågan lyder: 'Hur ofta har du under de senaste 12 månaderna gjort följande? *Besökt länsmuseum i en annan region*'. ¹Frågan lyder: 'Enligt din mening, i vilken utsträckning går det att lita på människor i allmänhet?' Därefter följer en elvgradig skala från 0–10 där 0 motsvarar 'Det går inte att lita på människor i allmänhet' och 10 'Det går att lita på människor i allmänhet'. ²Frågan lyder: 'Man talar ibland om att politiska åsikter kan placeras in på en vänster–högerskala. Var någonstans skulle du placera dig själv på en sådan skala?'. ³Morgontidningsläsning avser läsning av papperstidning.

Källa: Den nationella SOM-undersökningen 2020.

SOM-institutet vid Göteborgs universitet genomför årligen nationella och lokala frågeundersökningar och anordnar seminarier på temat Samhälle, Opinion och Medier.

SOM-institutet | Seminariegatan 1B | Box 710, 405 30 Göteborg
031 786 3300 | info@som.gu.se | www.gu.se/som-institutet

