

Kännedom om och förtroende för
Statistiska centralbyrån

Marcus Weissenbilder [SOM-rapport nr 2020:16]



Innehållsförteckning

Introduktion	1
Tabell 2 Förtroende för samhällsinstitutioner, 2019	3
Tabell 3 Förtroende för Statistiska centralbyrån efter bakgrundsfaktorer, 2019	4
Tabell 4 Förtroende för Statistiska centralbyrån efter politisk orientering, 2019	5
Tabell 5 Förtroende för Statistiska centralbyrån efter nyhetsvanor, 2019	6
Tabell 6 Förtroende för Statistiska centralbyrån efter särskilda bakgrundsfaktorer, 2019	7
Tabell 7 Kännedom om Statistiska centralbyråns verksamhet efter särskilda bakgrundsfaktorer, 2019	8
Tabell 8 Kännedom om Statistiska centralbyråns verksamhet efter politisk orientering, (2019)...	9
Tabell 9 Kännedom om Statistiska centralbyråns verksamhet efter nyhetsvanor, 2019	10
Tabell 10 Kännedom om Statistiska centralbyråns verksamhet efter särskilda bakgrundsfaktorer, 2019	11
Figur 2 Förtroende för Statistiska centralbyrån över tid, 2016–2019	12
Figur 3 Kännedom om Statistiska centralbyrån över tid, 2016–2019	13

Introduktion

SOM-undersökningarna genomförs varje år sedan 1986 av SOM-institutet vid Göteborgs universitet. Syftet med undersökningarna är att kartlägga svensk opinion och belysa hur svenska folkets vanor och attityder förändras över tid. SOM-institutet är en centrumbildning vid Institutionen för journalistik, medier och kommunikation (JMG), Göteborgs universitet och har sin bakgrund i ett långvarigt samarbete mellan de två grundarinstitutionerna Statsvetenskapliga institutionen och Institutionen för journalistik, medier och kommunikation (JMG). Sedan 2017 är SOM-institutet även inrättat som en fakultetsgemensam forskningsinfrastruktur vid samhällsvetenskapliga fakulteten, Göteborgs universitet. Den nationella SOM-undersökningen genomförs i samverkan med forskare från olika discipliner, främst inom samhällsvetenskap.

SOM-undersökningens rapportserie står för en betydande del av resultatredovisningen av SOM-undersökningarna. Resultat publiceras även i form av presentationer och fördjupade analyser i de återkommande forskarantologierna. Alla publikationer finns tillgängliga för nedladdning på SOM-institutets webbsida www.som.gu.se. En utförlig metoddokumentation från den nationella SOM-undersökningen 2019 finns tillgänglig på hemsidan¹.

Den nationella SOM-undersökningen 2019

Fältarbetet för den nationella SOM-undersökningen följer i huvudsak samma upplägg från år till år. 2019 års SOM-undersökning använde en undersökningsdesign som kallas blandad datainsamling (*mixed mode*) vilket innebar att data primärt samlades in via postenkäter, men respondenterna gavs även möjlighet att fylla i enkäten på internet.

Undersökningen skickades ut till ett systematiskt sannolikhetsurval av den svenska befolkningen. Urvalsramen innefattade alla svenska och utländska medborgare som har sin primära adress i Sverige och som är mellan 16 och 85 år. År 2019 ingick 21 000 personer i det totala urvalet. Den totala urvalsstorleken delades in i sex jämnstora grupper till vilka olika editioner av SOM-undersökningen 2019 skickades till. Samtliga formulär innehöll 12 sidor med frågor varav ett antal sidor är fyllda med projektspecifika frågor vilka varierar mellan formulären.

Svaren samlades in mellan den 16 september och 31 december 2019. En stor andel av svaren inkom tidigt och 30 dagar in i fältarbetet hade närmare 70 procent av de slutgiltiga svaren kommit in. Under fältperioden genomfördes en serie påminnelser via post, telefon och SMS.

Svarsfrekvens och representativitet

Av det ursprungliga urvalet på totalt 21 000 personer var det 10 068 personer som besvarade och skickade in formuläret vilket motsvarar en nettosvarsfrekvens på 49 procent².

Vilka som svarar och vilka som inte svarar på en frågeundersökning har betydelse för tolkningen av undersökningens resultat. Om en viss grupp är underrepresenterad och samma grupps svar tenderar att skilja sig från övrigas blir studiens resultat mindre giltiga för populationen som helhet. Trots att knappt hälften av respondenterna inte svarar på enkäten är den demografiska representativiteten i svarsgruppen god i de flesta avseenden. I figur 1 görs det däremot tydligt att en lägre andel i de yngre åldersgrupperna svarar på SOM-undersökningarna. 2019 fick respondenterna för tredje gången en

¹ https://som.gu.se/digitalAssets/1768/1768372_3.-metodrapport-riks-2019.pdf

² I nettosvarsfrekvensen har det så kallade naturliga bortfallet definierats bort. Till det naturliga bortfallet förs personer som är fysiskt eller mentalt oförmögna att svara på enkäten, personer som är avlidna, bortresta under större delen av fältperioden, emigrerade, har språksvårigheter eller inte alls talar svenska. Sammanlagt 550 personer, motsvarande 2,6 procent, har räknats bort som naturligt bortfall.

belöning i form av skraplott eller värdecheck efter inskickat svar. Det gav en positiv effekt på svarsfrekvensen och förbättrade de yngre åldersgruppernas representativitet.

Figur 1 Svarsfrekvens i olika åldersgrupper 1996–2019 (procent)

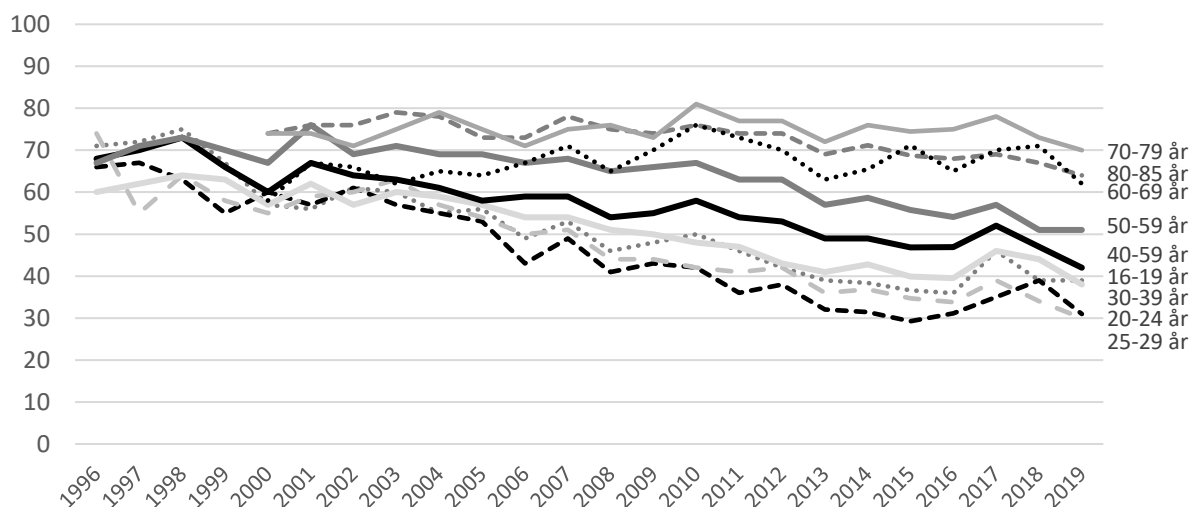

Träffsäkerheten i attitydfrågor om politiska förslag och bedömningar av ekonomin är hög trots variationen i svarsfrekvens mellan olika åldersgrupper. Frågor där det existerar större generationsskillnader, exempelvis nyhetskonsumtion, påverkas däremot något mer av att delar av befolkningen har en lägre representation i svarsunderlaget³.

Procentskattningar och felmarginaler

SOM-undersökningarna bygger på ett slumpmässigt urval av den svenska befolkningen 16-85 år. Resultat från sådana urvalsundersökningar är alltid förknippade med en osäkerhet som kan uttryckas i form av en felmarginal. Med hjälp av en felmarginal går det att beräkna ett konfidensintervall kring till exempel en procentskattning. Vi kan förvänta oss att procenttalet för hela populationen befinner sig inom konfidensintervallet i 95 fall av 100 i en tänkt situation med många upprepade mätningar. Att vara medveten om felmarginalen gör att vi lättare undviker att dra slutsatser om förändringar eller gruppskillnader som enbart beror på slumpen. Tabellen nedan ger några exempel på hur stor felmarginalen är vid olika gruppstorlekar och procentskattningar.

Tabell 1 Lathund för procentskattningar vid olika gruppstorlekar (felmarginaler och procentenheter)

Skattning	100	200	400	800	1 000	2 000
50 procent	±9,8	±6,9	±4,9	±3,5	±3,1	±2,2
30 procent	±9,0	±6,4	±4,5	±3,2	±2,8	±2,0
10 procent	±5,9	±4,2	±2,9	±2,1	±1,9	±1,3
6 procent	±4,7	±3,3	±2,3	±1,6	±1,5	±1,0
2 procent	±2,7	±1,9	±1,4	±1,0	±0,9	±0,6

SOM-institutet har i samverkan med Statistiska centralbyrån (SCB) undersökt svenskarnas kännedom om och förtroende för myndigheten och hur det ser ut i olika befolkningsgrupper. Frågorna ställdes i formulär 3.

³ Elias Markstedt (2014) Representativitet och viktning. SOM-rapport 2014:20, SOM-institutet, Göteborgs universitet.

Tabell 2 Förtroende för samhällsinstitutioner, 2019 (procent; balansmått)

	Mycket stort förtroende	Ganska stort förtroende	Varken stort eller litet förtroende	Ganska litet förtroende	Mycket litet förtroende	Ingen uppfattning	Summa procent	Antal svarande	Förtroendebalans bland dem med åsikt
Polisen ¹	15	53	21	9	2	-	100	3 194	+57
Sjukvården ¹	18	49	20	10	3	-	100	3 197	+54
Universitet/högskolor ¹	14	46	34	4	2	-	100	3 101	+54
SCB	14	29	28	3	2	24	100	1 571	+52
Radio och TV ¹	9	46	32	9	4	-	100	3 158	+42
Domstolarna ¹	15	41	28	11	5	-	100	1 587	+40
Grundskolan ¹	8	43	33	12	4	-	100	1 580	+35
Riksbanken ¹	11	36	39	9	5	-	100	1 578	+33

Kommentar: Frågan lyder 'Ange också hur stort förtroende du har för följande: ' och är placerad efter frågan 'Hur stort förtroende har du för det sätt på vilket följande institutioner och grupper sköter sitt arbete?' Svarsalternativen är 'mycket stort förtroende'; 'ganska stort förtroende'; 'varken stort eller litet förtroende'; 'ganska litet förtroende'; 'mycket litet förtroende' samt 'ingen uppfattning'. Procentbasen utgörs av dem som besvarat respektive delfråga. ¹Frågan är ställd utan svarsalternativet 'ingen uppfattning'. Förtroendebalans bland dem med åsikt avser andelen som svarat 'mycket' eller 'ganska stort förtroende' minus andelen som svarat 'mycket' eller 'ganska litet förtroende'. Personer som inte uttryckt någon åsikt är exkluderande från förtroendebalansen. Rangordningen i tabellen följer förtroendebalansen.

Källa: Den nationella SOM-undersökningen 2019.

Tabell 3 Förtroende för Statistiska centralbyrån efter bakgrundsfaktorer, 2019 (procent; balansmått)

		Mycket stort förtroende	Ganska stort förtroende	Varken stort eller litet förtroende	Ganska litet förtroende	Mycket litet förtroende	Ingen uppfattning	Summa procent	Antal svarande	Förtroendebalans bland dem med åsikt
	<i>Samtliga</i>	14	29	28	3	2	24	100	1 571	+52
<i>Kön</i>	Kvinna	14	28	25	3	1	29	100	823	+52
	Man	15	30	30	4	3	18	100	746	+48
<i>Ålder</i>	16–29 år	16	21	27	3	2	31	100	246	+48
	30–49 år	23	34	23	4	2	14	100	395	+61
	50–64 år	11	31	31	3	2	22	100	422	+46
	65–85 år	10	28	29	3	1	29	100	508	+47
<i>Utbildning¹</i>	Låg	6	21	31	5	4	33	100	209	+27
	Medellåg	10	24	32	5	2	27	100	504	+37
	Medelhög	13	31	30	3	1	22	100	350	+50
	Hög	24	37	21	1	0	17	100	483	+73
<i>Yrkesgrupp²</i>	Tjänstemän	20	36	24	2	1	17	100	767	+65
	Egenföretagare inkl. lantbrukare	2	29	30	4	4	31	100	83	+36
	Arbetare	10	22	33	5	2	28	100	462	+37
<i>Boende- område</i>	Ren landsbygd	8	28	38	4	2	20	100	224	+36
	Mindre tätort	9	24	29	6	2	30	100	289	+36
	Stad/större tätort	16	29	26	3	2	24	100	769	+54
	Sthlm/Gbg/Malmö	21	35	23	2	1	18	100	266	+66
<i>Geografisk uppväxt</i>	I Sverige	15	29	28	3	2	23	100	1 371	+52
	Annat land i Norden	(10)	(33)	(27)	(3)	(0)	(27)	100	30	(+54)
	Annat land i Europa	(12)	(24)	(31)	(10)	(2)	(21)	100	42	(+30)
	Land utanför Europa	16	33	20	2	5	24	100	63	+57
<i>Tillit till andra människor³</i>	Låg (0–4)	8	24	32	6	4	26	100	277	+29
	Medel (5–7)	14	29	29	3	2	23	100	691	+48
	Hög (8–10)	19	32	23	2	1	23	100	583	+62

Kommentar: För frågans lydelse, se tabell 2. ¹Låg = ej fullgjord obligatorisk skola eller grundskola, Medellåg = gymnasium, folkhögskola eller motsvarande, Medelhög = eftergymnasial utbildning, men ej examen från högskola/universitet, Hög = examen från högskola/universitet. ² Yrkesgruppkategori baserad på fråga om yrke samt fråga om yrkesgrupp. Tjänstemän = 'Hög tjänsteman; ledande befattning', 'kvalificerad tjänsteman' och 'övrig tjänsteman', Egenföretagare inkl. lantbrukare = 'småföretagare exkl. lantbrukare' och 'lantbrukare m.fl.', Arbetare = 'arbetsledare; tekniker', 'yrkesutbildad inom handel/service/omsorg', 'yrkesutbildad arbetare' och 'övrig arbetare'. ³ Frågan lyder: 'Enligt din mening, i vilken utsträckning går det att lita på människor i allmänhet?' Därefter följer en elvgradig skala från 0–10 där 0 motsvarar 'Det går inte att lita på människor i allmänhet' och 10 'Det går att lita på människor i allmänhet'. Resultat i parentes bygger på svarstal under 50 personer.

Källa: Den nationella SOM-undersökningen 2019.

Tabell 4 Förtroende för Statistiska centralbyrån efter politisk orientering, 2019 (procent; balansmått)

		Mycket stort förtroende	Ganska stort förtroende	Varken stort eller litet förtroende	Ganska litet förtroende	Mycket litet förtroende	Ingen uppfattning	Summa procent	Antal svarande	Förtroendebalans bland dem med åsikt
	<i>Samtliga</i>	14	29	28	3	2	24	100	1 571	+52
<i>Politiskt intresse</i>	Mycket intresserad	25	34	23	3	2	13	100	269	+60
	Ganska intresserad	14	33	27	3	1	22	100	737	+56
	Inte särskilt intresserad	10	23	31	3	2	31	100	473	+39
	Inte alls intresserad	11	14	29	8	6	32	100	87	+17
<i>Ideologisk orientering¹</i>	Klart till vänster	25	27	22	2	2	22	100	167	+64
	Något till vänster	18	34	27	2	0	19	100	333	+61
	Varken till vä eller hö	8	24	33	5	1	29	100	412	+36
	Något till höger	14	33	27	2	2	22	100	432	+55
	Klart till höger	13	29	26	4	5	23	100	201	+42
<i>Partisympati</i>	Vänsterpartiet	21	35	22	1	2	19	100	126	+64
	Socialdemokraterna	17	28	27	4	0	24	100	381	+54
	Centerpartiet	21	35	23	2	1	18	100	148	+66
	Liberalerna	22	44	12	2	0	20	100	59	+81
	Moderaterna	11	34	27	2	1	25	100	265	+56
	Kristdemokraterna	14	31	30	3	0	22	100	109	+54
	Miljöpartiet	24	37	27	0	0	12	100	93	+70
	Sverigedemokraterna	7	19	33	9	6	26	100	259	+14

Kommentar: För frågans lydelse se tabell 2. ¹Frågan lyder: 'Man talar ibland om att politiska åsikter kan placeras in på en vänster-högerskala. Var någonstans skulle du placera dig själv på en sådan skala?'

Källa: Den nationella SOM-undersökningen 2019.

Tabell 5 Förtroende för Statistiska centralbyrån efter nyhetsvanor, 2019 (procent; balansmått)

		Mycket stort förtroende	Ganska stort förtroende	Varken stort eller litet förtroende	Ganska litet förtroende	Mycket litet förtroende	Ingen uppfattning	Summa procent	Antal svarande	Förtroendebalans bland dem med åsikt
	<i>Samtliga</i>	14	29	28	3	2	24	100	1 571	+52
<i>Tittande på Aktuellt/Rapport</i>	Dagligen	15	29	29	3	2	22	100	530	+51
	5–6 ggr/v	12	33	29	3	1	22	100	172	+53
	3–4 ggr/v	14	30	28	3	2	23	100	186	+53
	1–2 ggr/v	15	29	28	3	2	23	100	221	+50
	Mer sällan	15	29	25	4	2	25	100	243	+53
	Aldrig/ej svar	16	22	26	5	3	28	100	204	+40
<i>Morgontidnings- läsning¹</i>	Dagligen	14	31	25	2	1	27	100	345	+60
	5–6 ggr/v	12	32	32	3	1	20	100	110	+52
	3–4 ggr/v	13	33	27	6	1	20	100	94	+49
	1–2 ggr/v	21	28	24	1	1	25	100	92	+64
	Mer sällan	9	41	27	3	1	19	100	80	+56
	Aldrig/ej svar	15	26	29	4	3	23	100	847	+46
<i>Kvällstidnings- läsning på nätet</i>	Dagligen	14	32	28	4	2	20	100	403	+50
	5–6 ggr/v	16	34	24	1	1	24	100	101	+65
	3–4 ggr/v	12	23	37	4	0	24	100	139	+40
	1–2 ggr/v	16	33	28	4	1	18	100	164	+54
	Mer sällan	18	32	23	4	1	22	100	341	+57
	Aldrig/ej svar	12	23	28	3	4	30	100	409	+42

Kommentar: För frågans lydelse, se tabell 2. ¹Morgontidningsläsning avser läsning av papperstidning.

Källa: Den nationella SOM-undersökningen 2019.

Tabell 6 Förtroende för Statistiska centralbyrån efter särskilda bakgrundsfaktorer, 2019 (procent; balansmått)

		Mycket stort förtroende	Ganska stort förtroende	Varken stort eller litet förtroende	Ganska litet förtroende	Mycket litet förtroende	Ingen uppfattning	Summa procent	Antal svarande	Förtroendebalans bland dem med åsikt
	<i>Samtliga</i>	14	29	28	3	2	24	100	1 571	+52
<i>Hushållsinkomst</i>	Max 300 000	10	24	27	5	3	31	100	359	+39
	301 000–700 000	12	31	31	4	2	20	100	603	+46
	Mer än 700 000	21	36	23	2	1	17	100	502	+66
<i>Sysselsättning</i>	Förvärsarbetande	18	34	27	2	1	18	100	745	+57
	Student	9	18	35	9	4	25	100	56	+19
	Arbetslös eller i arbetsmarknads-politiska åtgärder	11	26	28	4	2	29	100	531	+44
	Pensionär eller sjuk-/aktivitetsersättning	13	25	27	2	2	31	100	142	+49

Kommentar: För frågans lydelse, se tabell 2.

Källa: Den nationella SOM-undersökningen 2019.

Tabell 7 Kännedom om Statistiska centralbyråns verksamhet efter särskilda bakgrundsfaktorer, 2019 (procent)

		Inte alls	Inte särskilt väl	Ganska väl	Mycket väl	Summa procent	Antal svarande
	<i>Samtliga</i>	19	40	35	6	100	1 585
<i>Kön</i>	Kvinna	21	41	33	5	100	823
	Man	17	38	38	7	100	759
<i>Ålder</i>	16–29 år	33	31	28	8	100	247
	30–49 år	11	34	46	9	100	402
	50–64 år	14	43	37	6	100	424
	65–85 år	22	45	30	3	100	512
<i>Utbildning¹</i>	Låg	32	48	18	2	100	216
	Medellåg	24	43	28	5	100	512
	Medelhög	17	38	38	7	100	347
	Hög	9	32	50	9	100	484
<i>Yrkesgrupp²</i>	Tjänstemän	11	36	45	8	100	768
	Egenföretagare inkl. lantbrukare	18	46	34	2	100	82
	Arbetare	25	45	26	4	100	471
<i>Boende- område</i>	Ren landsbygd	18	53	28	1	100	225
	Mindre tätort	25	41	27	7	100	287
	Stad/större tätort	19	37	38	6	100	784
	Sthlm/Gbg/Malmö	12	34	45	9	100	267
<i>Geografisk uppväxt</i>	I Sverige	18	39	36	7	100	1 378
	Annat land i Norden	(27)	(36)	(30)	(7)	100	30
	Annat land i Europa	(24)	(50)	(24)	(2)	100	45
	Land utanför Europa	23	40	31	6	100	65
<i>Tillit till andra människor³</i>	Låg (0–4)	28	39	28	5	100	281
	Medel (5–7)	19	39	36	6	100	696
	Hög (8–10)	14	41	39	6	100	589

Kommentar: Frågan lyder: 'Hur väl känner du till den verksamhet som bedrivs vid följande myndigheter? Statistiska centralbyrån (SCB)'.^{1,2,3} Se tabell 3. Procentbasen utgörs av de som svarat på respektive delfråga. Resultat i parentes bygger på svarstal under 50 personer.

Källa: Den nationella SOM-undersökningen 2019.

Tabell 8 Kännedom om Statistiska centralbyråns verksamhet efter politisk orientering, 2019 (procent)

		Inte alls	Inte särskilt väl	Ganska väl	Mycket väl	Summa procent	Antal svarande
	<i>Samtliga</i>	19	40	35	6	100	1 585
<i>Politiskt intresse</i>	Mycket intresserad	11	26	50	13	100	272
	Ganska intresserad	14	41	39	6	100	743
	Inte särskilt intresserad	25	47	25	3	100	476
	Inte alls intresserad	47	33	16	4	100	90
<i>Ideologisk orientering¹</i>	Klart till vänster	16	35	38	11	100	166
	Något till vänster	15	45	35	5	100	337
	Varken till vä eller hö	27	42	27	4	100	417
	Något till höger	15	38	42	5	100	437
	Klart till höger	20	34	36	10	100	203
<i>Partisynpati</i>	Vänsterpartiet	13	32	42	13	100	125
	Socialdemokraterna	20	45	31	4	100	387
	Centerpartiet	9	44	41	6	100	148
	Liberalerna	12	27	53	8	100	60
	Moderaterna	16	36	40	8	100	266
	Kristdemokraterna	17	45	32	6	100	109
	Miljöpartiet	13	33	47	7	100	92
	Sverigedemokraterna	28	38	30	4	100	264

Kommentar: För frågans lydelse se tabell 7. ¹ Se tabell 4.

Källa: Den nationella SOM-undersökningen 2019.

Tabell 9 Kännedom om Statistiska centralbyråns verksamhet efter nyhetsvanor, 2019 (procent)

		Inte alls	Inte särskilt väl	Ganska väl	Mycket väl	Summa procent	Antal
	<i>Samtliga</i>	19	40	35	6	100	1 585
<i>Tittande på Aktuellt/Rapport</i>	Dagligen	18	42	34	6	100	531
	5–6 ggr/v	16	48	30	6	100	172
	3–4 ggr/v	13	35	46	6	100	190
	1–2 ggr/v	16	41	36	7	100	222
	Mer sällan	23	34	36	7	100	244
	Aldrig/ej svar	28	36	32	4	100	212
<i>Morgontidnings- läsning¹</i>	Dagligen	17	45	32	6	100	350
	5–6 ggr/v	15	41	39	5	100	111
	3–4 ggr/v	15	46	36	3	100	95
	1–2 ggr/v	18	33	41	8	100	93
	Mer sällan	20	41	31	8	100	80
	Aldrig/ej svar	21	37	36	6	100	853
<i>Kvällstidnings- läsning på nätet</i>	Dagligen	16	38	39	7	100	408
	5–6 ggr/v	23	33	34	10	100	103
	3–4 ggr/v	18	34	39	9	100	139
	1–2 ggr/v	17	39	39	5	100	166
	Mer sällan	16	38	40	6	100	343
	Aldrig/ej svar	23	46	26	5	100	413

Kommentar: För frågans lydelse se tabell 7. ¹Se tabell 5.

Källa: Den nationella SOM-undersökningen 2019.

Tabell 10 Kännedom om Statistiska centralbyråns verksamhet efter särskilda bakgrundsfaktorer, 2019 (procent)

		Inte alls	Inte särskilt väl	Ganska väl	Mycket väl	Summa procent	Antal
	<i>Samtliga</i>	19	40	35	6	100	1 585
<i>Hushållsinkomst</i>	Max 300 000	29	41	25	5	100	366
	301 000–700 000	17	42	35	6	100	607
	Mer än 700 000	11	34	47	8	100	502
<i>Sysselsättning</i>	Förvärvsarbetande	11	38	43	8	100	749
	Student	23	35	34	8	100	61
	Arbetslös eller i arbetsmarknads- politiska åtgärder	24	45	28	3	100	535
	Pensionär eller sjuk- /aktivitetsersättning	38	29	27	6	100	143

Kommentar: För frågans lydelse se tabell 7.

Källa: Den nationella SOM-undersökningen 2019.

Figur 2 Förtroende för Statistiska centralbyrån över tid, 2016–2019 (procent)

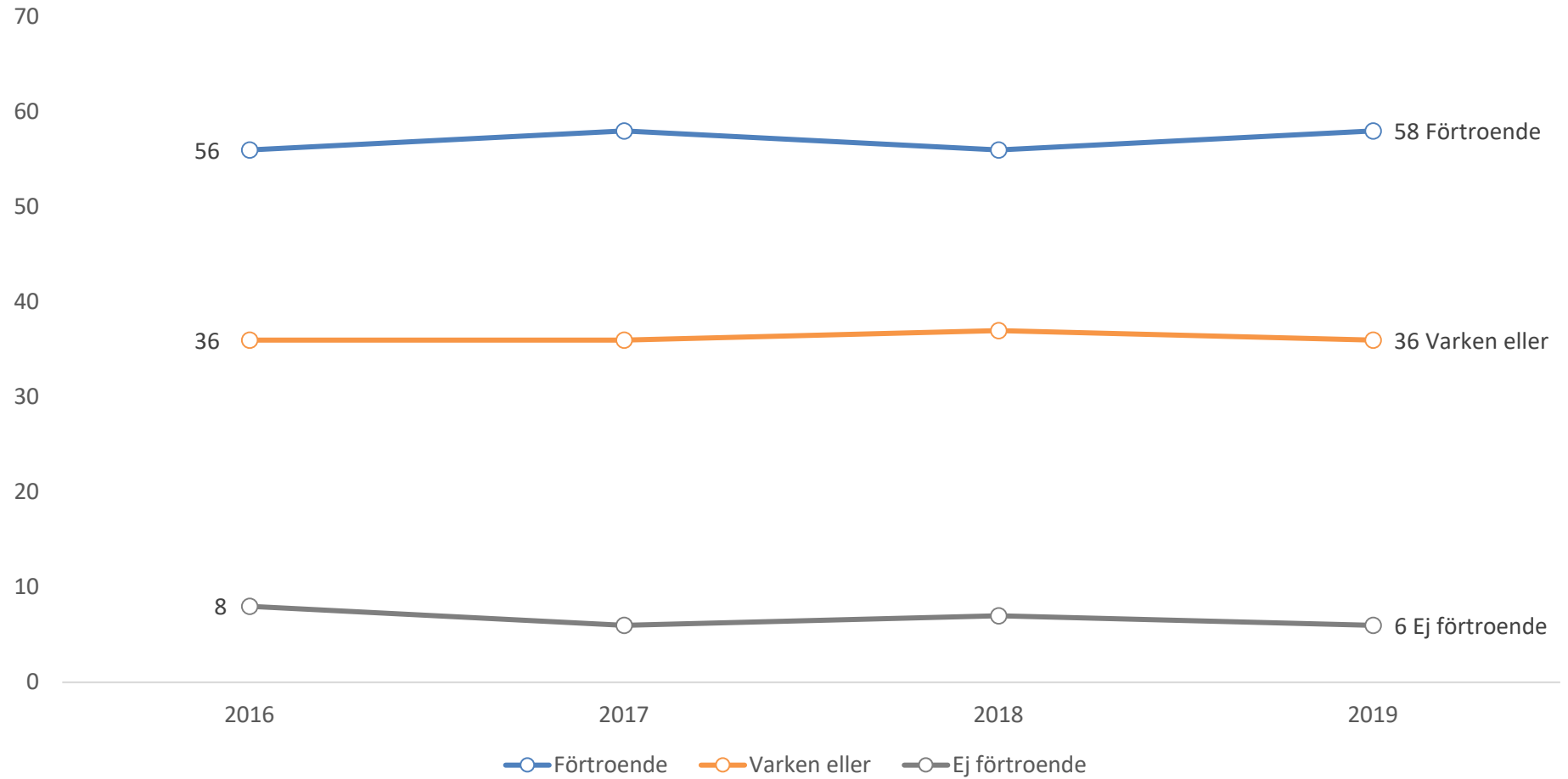

Kommentar: För frågans lydelse se tabell 2.

Källa: De nationella SOM-undersökningarna 2016–2019.

Figur 3 Kännedom om Statistiska centralbyrån över tid, 2016–2019 (procent)

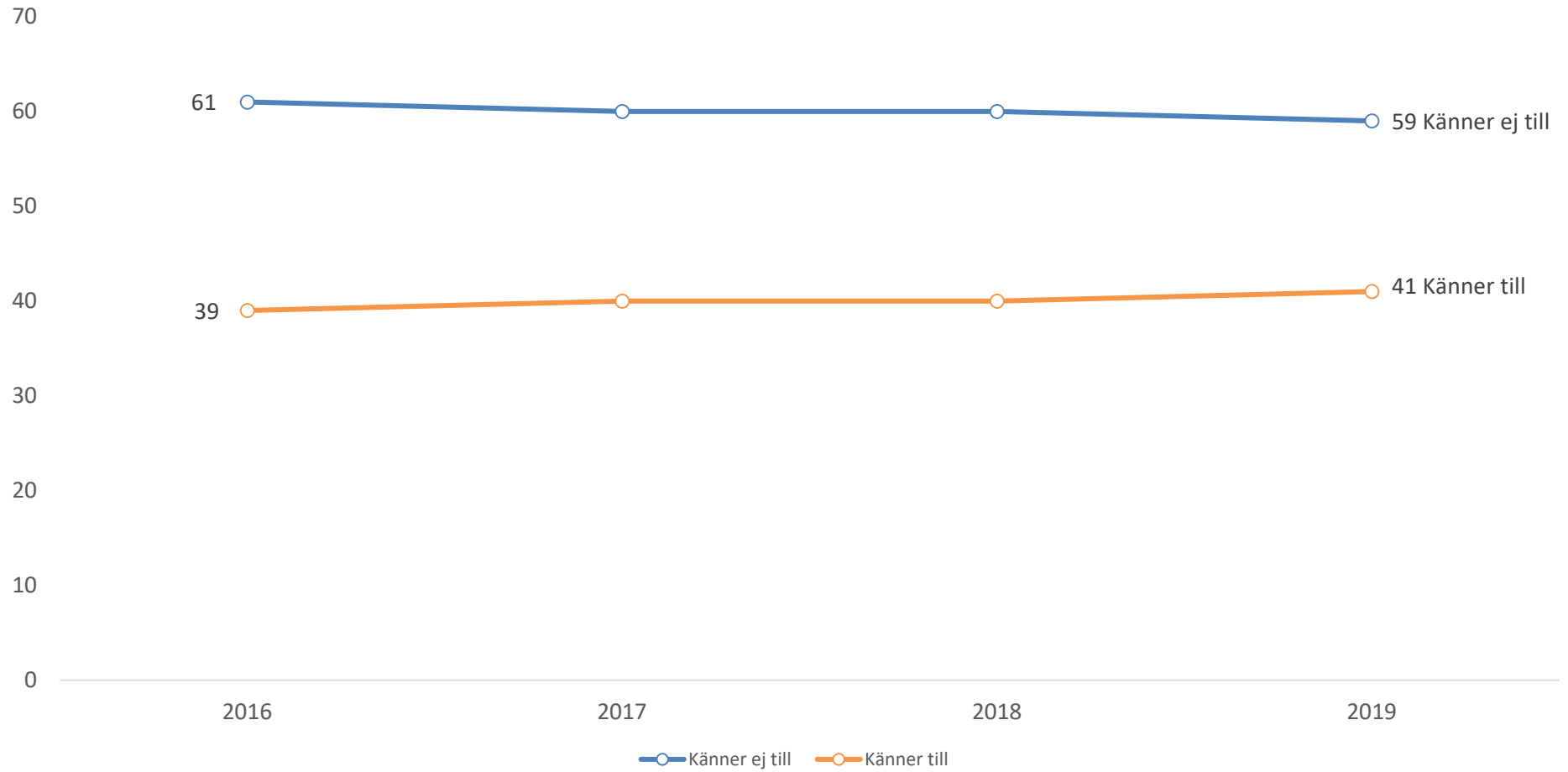

Kommentar: För frågans lydelse se tabell 7.

Källa: De nationella SOM-undersökningarna 2016–2019.

SOM-institutet vid Göteborgs universitet genomför årligen nationella och lokala frågeundersökningar och anordnar seminarier på temat Samhälle, Opinion och Medier.

SOM-institutet | Seminariegatan 1B | Box 710, 405 30 Göteborg
031 786 3300 | info@som.gu.se | www.som.gu.se

